

日だまりの中
元気で遊ぶ!

暖かな日差しを求めて、天気の良い日に清風園で元気に遊ぶ子供達。

広報 よいた
12月 No. 258 (昭和62年12月10日)

— 今月のページ —

- 若者と町長大いに語る... 2~5
- 保健コーナー..... 9
- みんなの広場..... 10~12
- フォトニュース..... 13
- くらしのカレンダー..... 14

くらしのカレンダー (12月16日~S63年1月15日)

16	水		1	金	元旦・年賀・初詣
17	木		2	土	初荷・初夢・書初め
18	金		3	日	
19	土	・町内対抗スポーツ大会年間表彰会 町民体育館/午後7時~	4	月	官庁仕事始め
20	日	・町民体育館・勤労青少年ホーム大清掃 町民体育館・勤労青少年ホーム/午前9時~ ・子ども会X'mas パーティー 勤労青少年ホーム/午後1時~ 家庭の日	5	火	・補聴器巡回相談日 役場住民課/午前11時30分~12時
21	月		6	水	小寒
22	火	・心配ごと相談室 役場男子厚生室/午後1時30分~ ・補聴器巡回相談日 役場住民課/午前11時30分~12時 ・健康相談(血圧) 与板保健所/午前10時~12時 冬至	7	木	七草
23	水	・1才6カ月児健診 母子センター/午後1時より受付 (S61.3.1~S61.5.31迄出生児) 皇太子誕生日	8	金	・補聴器巡回相談日 役場住民課/午前10時~10時30分 ・歯科相談 与板保健所/午後1時~3時
24	木	クリスマス・イブ	9	土	
25	金	・補聴器巡回相談日 役場住民課/午前11時30分~12時 ・療育相談 与板保健所/午後1時~3時 クリスマス	10	日	町消防出初式 交通安全家庭の日
26	土		11	月	・行政相談 役場男子厚生室/午後1時30分~ 鏡開き・葎開き
27	日		12	火	・心配ごと相談室 役場男子厚生室/午後1時30分~ ・補聴器巡回相談日 役場住民課/午前11時30分~12時 ・健康相談(血圧) 与板保健所/午前10時~12時
28	月	官庁御用納め	13	水	
29	火	・役場窓口業務 午前9時~午後3時	14	木	・さいの神 町民体育館脇広場/午後3時~
30	水	・役場窓口業務 午前9時~正午	15	金	成人式・小正月
31	木	・城山松明二年登山(12/31~1/1) 午前0時都野神社出発 年越し・大はらい			

▼今月は、若者と町長大いに語る”と題して特集してみました。与板町における青少年活動の現状や問題点を中心とした種々な事柄について、真剣な話し合いがされました。

▼いよいよ冬將軍到来の季節となりました。今年も昨年のように、雪が少なければ良いのですが、今年最後の町だよりとなりました。来年も頑張りたいと思います。

* 編集室 *



— 人口 —
(11月30日現在)

男	3,735人 (-8人)		
女	3,913人 (-3人)		
計	7,648人 (-11人)		
世帯数	1,818戸 (-1戸)		
転入	10人	転出	21人
出生	6人	死亡	6人

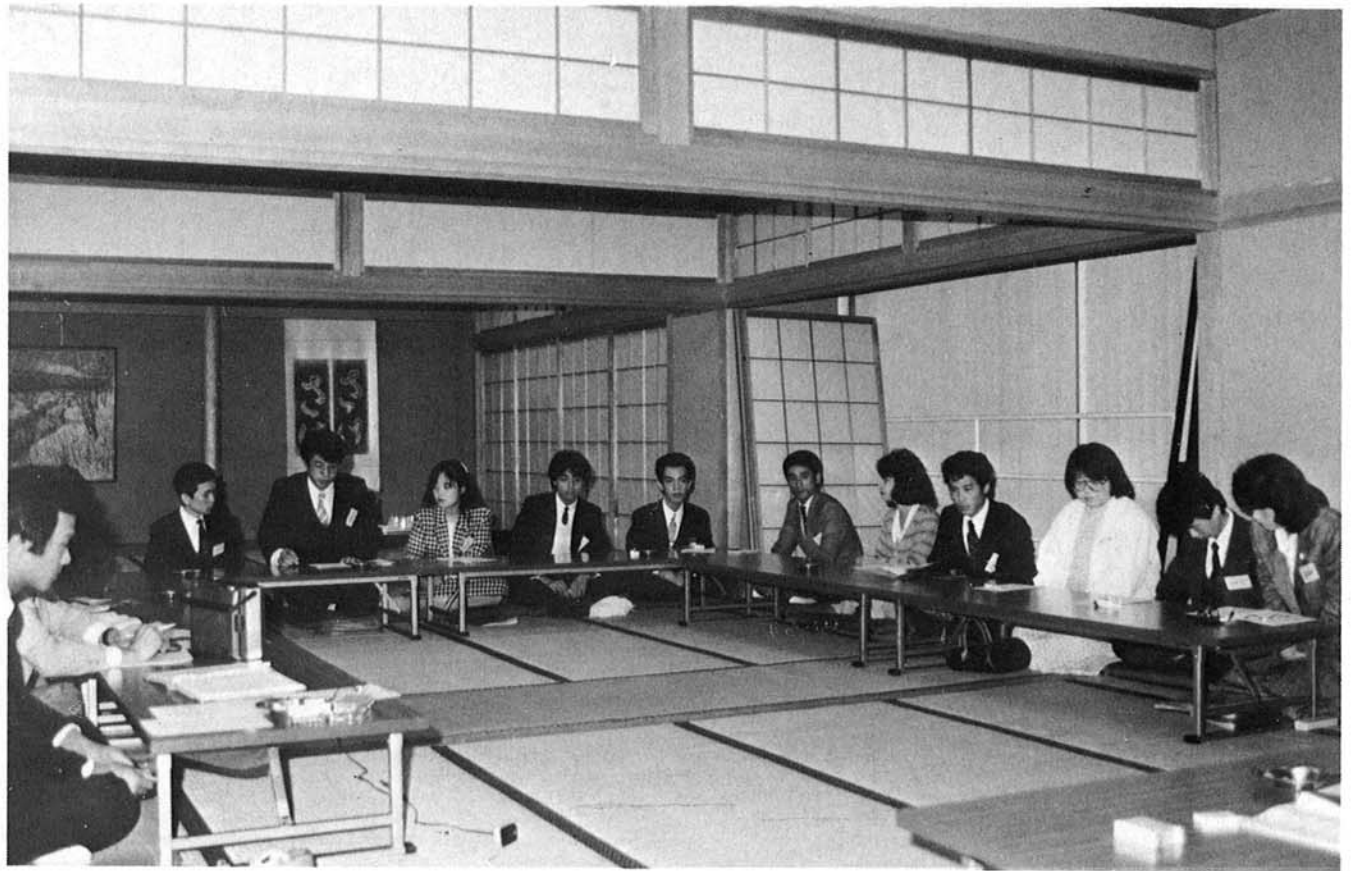

若者と町長大いに語る！

現状をみつめ、明日を考えよう

去る十一月七日、町民体育館において「町長さんと語る会」が催されました。この企画は教育委員会の呼びかけで、町内の青年サークル「勤労青少年ホーム利用者協議会」「与板町子ども会」と、「昭和六十二年度の成人代表」の共催という形で行われました。

この会の中で、勤労青少年ホームを中心とした青年活動の実情と今後の方向、又、町おこし・企業誘致等の幅広い問題について話し合いが行われ、当日集まった十七名の若者は「明日の与板町を創り出そう」という意欲でいっぱいでした。

司会の
山川派遣社教主事



●山川(司会)
本日の目的は、ここにお集まりの皆さんが日頃の活動に関しての問題点・要望又、現在の活動の実情を町長さんにお聞き頂き、これからの青少年活動を皆さんで考えていければという事ですので、活発なご意見をお願い致します。

与板町の 企業誘致の可能性は!!

●小倉
与板町の企業誘致の可能性はあるのかどうかお聞きします。というのは、私の友達ほとんどが県外に就職してしまい、町に友達が何人も残っていないで非常にさびしく思っています。私達の後輩のためにも、何とか地元企業を誘致してもらい、地元で就職できるようにして頂きたいと思えます。

成人代表の

小倉 学さん



●平澤町長
この企業誘致の問題は、単に与板町だけでなく全国的な問題であり、どの地域でも町をあげて努力しています。予定している場所については、スポーツ広場の前の江東地区で面積は二・七ヘクタールあります。今迄にいくつかのお話があり

平澤町長



ましたが、円高等による経済状況の悪化により取りやめとなった経過があります。その後の努力で現在二・三社と交渉していますが、一社は確実に進出予定であり、もう一社は年内中に態度をきめたいとの話であります。その中で企業側からは、労働力・従業員はだいたいよぶでしょうね。土地があっても人間が一番問題ですと言われます。私達も一生懸命努力しますので企業が進出したら、就労の条件はあると思いますが、今度は皆さんからそこへ骨を埋めるぐらいの覚悟で働いて頂きたい。そうでなければその企業は成り立たないと思えます。

●長谷川
私も今年成人式を迎えました。働き始めて三年目という事で余裕も出て、勤労青年ホームを利用する資格も十分となりましたが、何をしているか良くわからないうし、一部の人がだけ利用している感じがします。私達ももっと気軽に出入りできる様に、魅力ある講座を開設して頂きたいと思えます。例えば、何か資格の取れる講座があれば良いと思えますが、そのために町としてどの位の事ができるのでしょうか。

魅力ある講座を！

成人代表の

長谷川一美さん



●平澤町長
これは、難しい質問ですね。確かにただ漫然と集まって漫然と楽しんでるだけでは、皆さんもものたりないと思えますし、情報化社会でありますので、それ

県のライブラリーなどから、放送大学というものをかりて来れますが、ただ皆さん方の時間的な問題があり、それで満足してもらえないかという不安もあります。検討したいと思えます。

●平澤町長
やはりこれは、皆さんが話し合いながら、こういうものをやりたいというものをまとめてもらった方が良いでしょう。

▲ 自分達の問題点を整理するための事前検討会



子ども会指導者の

発掘と資質の向上を！

子ども会代表

高橋美和子さん



会に積極的に参加できる様に経費の補助等をできたらお願いします。

●平澤町長

最後に、子ども会の活動に対して、町長さんの方への程度連絡がいつているかお聞かせ下さい。

●高橋
現在私達は、子ども会指導者として年七回位の活動をしています。指導者十名が仕事の関係等で、全ての事業に全員が出れない現状です。約七〇名の子ども達と活動しているのですが、これからどんどん指導者を増して行きたいと考えています。発足当時の子どもは、高校三年生位になっており、私達も学校を通じてお願いをします。中学生位から指導者として参加してもらえれば、行政サイドからバックアップして頂きたいと思っています。

●池田
皆さんから種々の質問が出ましたが、私のはここだというポイントがない質問になります。最近の若者に對して町長さんはどんなイメージを持っていられるか、いい所も悪い所も卒直にお願いします。それから町長さんは昔はかなりの猛者だったと聞きましたので、その辺の自漫話も含めてお聞かせ下さい。

てお願いをし、援助できるものについては援助したい

と思っています。

今の若者の

イメージは！

子ども会代表

池田恵一さん



●池田
皆さんから種々の質問が出ましたが、私のはここだというポイントがない質問になります。最近の若者に對して町長さんはどんなイメージを持っていられるか、いい所も悪い所も卒直にお願いします。それから町長さんは昔はかなりの猛者だったと聞きましたので、その辺の自漫話も含めてお聞かせ下さい。

●平澤町長

卒直に申し上げて、私は皆さんのお父さんと同じ年代です。自分の子供と同じじゃないかという感覚で見えています。総じて、今の方々は賢明というか、利口だなあと思っています。それから、私達の年代と比べると種々な面において恵



まれている世代だと思えます。これから皆さんは高齢化社会が進みますので、私達の様なものを背負って二十一世紀を生きてもらわなければなりません。そういう面でも、たくましく頑健であってほしいと希望を持っています。

●長田
私は、勤労青少年ホーム

何か大きなイベントを！

利用者協議会で活動していますが、現在一番問題とな



良かったと、今でも思い出す事が多くあります。私達に比べ、良い時代に育っているのです、それを貴

重なる財産としながら、目的を持って、たくましく生きてもらいたいと思っています。



▲ 与板町の青年活動の拠点 勤労青少年ホーム

ホーム利用者協議会代表

長田道周さん



という事です。何をやっているのかよくわからない。おもしろそうじゃない。という先ほどの質問に、結局つながって来ると思いますが、仲間を集めるため、又協議会のPRのために、何か大きなイベントをやらうという話を現在しています。集まれば集まっただけ、どんどん盛り上がりが出て来ると思いますが、どうやってPRしたら良いか。今迄は友達を通して連絡しあっている事は、若者がなかなか入って来てくれないと

ただで広がりが小さかった。その広がりを大きくするために、町の方で大きく宣伝して頂ける様なアイデアはありますか。

観光のミニちようちんも、十人位の人達が考えたアイデアであり、そういう意味でも私達は皆さんのエネルギーギッシュの盛り上がりを目指しています。

施設の充実を！

ホーム利用者協議会代表

高橋秀夫さん



●高橋
私達が活動している、勤労青少年ホーム等の施設の充実と改善について、次の事をお願い致します。

① 体育室の音響設備が良くないで、プレイヤー等の機械を変えてもらえないか。

●平澤町長
音楽室の防音については、確かに他のホーム利用者の活動に支障があるという話は聞いていますので、二重防音にしたらどうかと考えています。

●山川(司会)
大変ありがとうございます。質問に対して期待の質問でありましたし、又、町長さんからの励ましのお言葉も頂きました。できればこういう会が一回限りでなく、継続的に開催できればと思っています。そのためには今日話した事に基づき、こうやったからこうなった。次は……という様に建設的に考えて行かなければ、ただお願いしただけだと思





昭和六十三年年度

訓練生募集(夜間)のお知らせ

建築産業の第一線で活躍する技能者を養成する訓練校です。専門学科と実技をやさしく第一歩から指導します。終了者にはこれから実務や経営に必要な資格を取得するための特典があります。

一、募集科及び訓練期間
 (1) 普通課程(三年制)
 建築科 左官科
 板金科 塗装科
 (2) 専修課程(高卒対象一年制)
 建築製図科
 二、入校資格
 募集科に関係の業務に従事する方、又はこれから就職する希望の方(学歴により二年編入できます)

三、授業日
 平日 夜間・週平均三回
 日曜 毎月一回 昼間

四、学費
 各科共、月額四、五〇〇円
 昭和六十三年一月十八日
 三月三十一日

五、受付期間
 昭和六十三年一月十八日
 三月三十一日

六、申込み及び問合せ
 長岡市高等職業訓練校
 (長岡市表町一丁目四番地一〇・電話三四一五二〇三)

戸籍や住民票の交付申請に

印鑑が必要です

戸籍等の謄・抄本や住民票の写しなどの交付申請には請求者等の印鑑(みとめ印)が必要です。必ずご持参してください。また、年金受給者の現況

国民年金には六十五歳まで保険料がかかります

国民年金は、国内に居住する二十歳以上六十歳未満のすべての人が加入して、その加入者に老後生活の基盤となる老齢基礎年金を支給する制度です。

老齢基礎年金は、二十歳から六十歳になるまでの四十年間(加入可能年数といふ)この期間は生年月日に応じて短縮されています(保険料を納めて満額(年額六十二万六千五百円)の年金を受取る仕組みです。)

しかし、保険料を納めたり、保険料の免除を受けた期間が二十五年(生年月日に応じて二十四年)二十一年に短縮されています。以

上ないと、年金を受ける資格(受給資格期間)がつかずません。また、年金を受ける資格がつかずても未納期間があるとその分年金額が減らされることとなります。

このように人たちのために国民年金には、六十五歳になるまで改めて加入して、年金の受給資格を確保したり、過去の未納部分の穴埋めをして満額の年金が受けられるように努めることができる任意加入の制度があります。

くわしいことは役場住民課年金係へおたずねください。

年末年始のごみ収集・し尿汲み取りの休務について

お正月を間近に控え、ごみの沢山出る時期ですが、年末・年始のごみ収集・し尿汲み取りを、下の日程のとおり休ませていただきますので、宜しくご協力をお願い致します。

尚、「燃えないごみ(キケン物)」の収集は、30日前でも降雪によって収集を中止させていただきますので、早めに出しておくようにして下さい。(来春まで休務となります。)

区分	年末	年始	備考
し尿汲み取り	12月31日まで 平常汲み取り	1月4日(月) より平常汲み取り	1月1日(金)から 1月3日(日)まで 休務
燃えるごみ収集	12月31日まで 平常収集(但し個人搬入は午前限り)	1月4日(月) より平常収集	1月1日(金)から 1月3日(日)まで 休務
燃えないごみ(キケン物)収集	12月30日まで 平常収集	来春まで休務	但し、降雪の時点で閉鎖させていただきます。



飲酒運転をやめましょう

飲酒運転をやめましょう

運転者にとってアルコールはたとえ一杯でも禁物であります。

昔から「大酒飲みは一家を食いつぶす」といわれてきました。今や「たった一杯の酒飲み運転が一家を狂わす」時代となっております。

昨年、県内では飲酒運転による交通事故で19人が死亡しました。

車を運転して来たお客様に対しては「お酒によるおもてなし」をしてはなりません。

酒酔い運転は即運転免許取消しとなりますが、後を断ちません。運転者自身の自覚と勇気が飲酒運転絶滅の根本です。

交通安全意識のバロメーターといわれる飲酒運転：家庭、職場、地域ぐるみで絶滅運動を根気強く続けましょう。

お酒を飲んだ場合、人間の体の中でアルコールの影響を最も受けやすいのは、脳です。血液を通して、脳に吸収されたアルコールは機能や生理の働きを弱め、

無事故でつなごう
ゆく年・くる年～



年末年始の交通事故防止運動

(12月11日(金)～1月10日(日))

12月11日から1か月間、「年末年始の交通事故防止運動」が行われます。

忘年会、新年会と飲酒の機会が多くなり、また、道路の積雪・凍結によりスリップしやすくなり、これらが原因の重大事故が例年多発する時期です。

みななで気をつけて明るいお正月を迎えましょう。

飲酒運転を防止するためには、飲酒運転防止3ない運動(1) 運転をするときは、酒を飲まない。(2) 酒を飲んだら運転をしない。(3) 運転する人には酒を飲ませない。

～その一杯ことわる勇気が事故を断つ～

よる道路損傷や粉じん公害が大きな問題になっていま

新潟県では、これら道路損耗の防止及び生活環境の保全を図るため、「スパイクタイヤ不使用に関する実施要綱」を制定し、4月1日から11月30日まで、スパイクタイヤを使用しないように呼びかけています。



昭和62年
交通死亡事故0(ゼロ)
2,000日をめざして

一杯と交換できるか
この命

●11月30日現在
1160日
継続中!!

固定資産税とは

固定資産税は、毎年1月1日(「賦課期日」といいます。)現在で、土地、家屋、償却資産(これらを総称して「固定資産」といいます。)を所有している人がその固定資産の価格をもとに算定される税額をその固定資産の所在する市町村に納める税金です。

*固定資産税を納める人(納税義務者)
 固定資産税を納める人は、原則として固定資産の所有者です。具体的には、次のとおりです。

土地	土地登記簿又は土地補充課税台帳に所有者として登記又は登録されている人
家屋	建物登記簿又は家屋補充課税台帳に所有者として登記又は登録されている人
償却資産	償却資産課税台帳に所有者として登録されている人

ただし、所有者として登記(登録)されている人が賦課期日前に死亡している場合等には、賦課期日現在で、その土地、家屋を現に所有している人が納税義務者となります。



固定資産税(4期分) 都市計画税 国民健康保険税(9期12月分)

●納期限は
12月25日です

今年1月から12月までに納入された保険税は年末調整・確定申告の際、社会保険料控除の対象となりますので納期限内に納入して下さい。

持家住宅貸付金

昭和六十三年より「新築」のみに

与板町持家住宅建設事業資金貸付は、昭和五十八年度に創設し、五年間で、新築三十二戸、増改築四十戸に貸付け、融資額も二億四千六百万円にのびりました。この貸付制度は、町内の住宅建築関連業界の振興も、大きな目的の一つでありましたが、最近建築関連業界も非常に忙しくなってきました。

詳しくは役場産業課へおたずね下さい。

郵便局からのお願い

お世話になったあの人へ 年賀状はお早めに!!

●年賀状の差出しはお早めに
 年賀状の受付は、十二月十五日(火)から開始します。年末押し迫ってからお出しになりますと元旦配達に間に合わなくなる場合もありますので、早めにご準備いただき、十二月二十日(日)まで差出されるようお願いいたします。

●私製はがきなどは赤書で「年賀」の表示を
 お年玉つき年賀はがき以外の官製はがきや、私製はがきを年賀状としてお出しになるときは、表面左側の見やすいところに赤で「年賀」とお書きください。

●郵便番号・住所は正確に
 郵便番号・住所は正しくはつきりとお書きください。毎年たくさん迷子郵便があります。

●年末・年始の小包の取扱
 郵便小包は無休で取り扱います。

●郵便小包は、休日でも郵便局に到着したら、その日に配達いたします。

●郵便局区内のポストは、休日でも、全部取り集めいたします。

健康を食べる



12月の
メニュー

～季節のものを使って～

鮭のマヨネーズソースかけ

●材料 (4人分)

- 生鮭 4切れ
- 人参 80g
- 玉ねぎ 120g
- さやいんげん 8本
- しめじ 80g
- カリフラワー 120g
- 白ワイン 大きじ4
- マヨネーズ 大きじ4
- バター、塩、こしょう

●作り方

- ①鮭は塩、こしょうを少しおく。
- ②鮭をバターでサッと焼き、ワインをふりかけ、ふたをして蒸し取り出す。煮汁は残しておく。
- ③カリフラワーは小房にしゆでる。
- ④野菜は細切りにし、カリフラワーも入れ、別なべにバターで炒める。
- ⑤②の煮汁と野菜とマヨネーズを混ぜ、塩、こしょうで味をととのえソースをつくる。



写真上 鮭のマヨネーズソースかけ

写真右 おろしあえ

写真左 大根菜のごはん

⑥器に鮭を盛り、⑤のソースをかけ、くし形のレモンを添える。

おろしあえ

●材料 (4人分)

- りんご 1/2個
- ブロッコリー 1株
- 大根 適量
- 甘酢 (酢1カップに対して 砂糖60g 塩15g)

●作り方

- ①りんごはいちょう切り、塩水に

つける。ブロッコリーはゆでてさます。

- ②大根おろしを甘酢でのばし、①をあえ、器に盛る。

大根菜のごはん

●作り方

- ①大根菜はゆでて、みじん切り。
- ②炊きあがったごはんの中に、大根菜と白ゴマを混ぜ合わせる。

与板町食生活改善推進委員協議会

タバコを吸う人・吸わぬ人

●保健婦さんの気になる話!!

タバコを吸う人は、吸わない人に比べて肺ガンにかかる率が高いという事実はよく知られています。しかし、タバコの害は本人だけでなく家族への影響も大きい事にお気づきでしょうか？

特に赤ちゃんや幼児のいる家庭では、大人の吸ったタバコの煙を子どもが吸い込むことにより、喉の粘膜を刺激してゼロゼロといった、ぜんそくのような症状を起こしたりする率が高くなるという事が言われています。

家族にタバコを吸う人がいない場合に比べて、タバコを吸う人がいる場合は、子どものぜん息様気管支炎の率が1.6倍～2倍も高くなっています。(表をみて下さい)

赤ちゃんや幼児のいる場合は、同じ部屋で吸わず、別の部屋で吸うという心づかいがほしいものです。また、これからの季節は部屋の空気が汚れやすくなっています。タバコの煙も部屋の空気を汚すものとなりますので、換気には充分気をつけましょう。

最近は女性の喫煙も増えていますが、妊娠を考えている方、現在妊娠中の方は、ぜひとも禁煙が必要です。喫煙は胎児の成長を妨げ、流産や早産が多くなる事がわかっています。若い女性の喫煙は、自分の事ばかりでない事を胆に命じておきましょう。

家族の喫煙と3才児のぜんそく様気管支炎の倍率 (反復性気管支炎)

愛知県知多保健所(1979)より

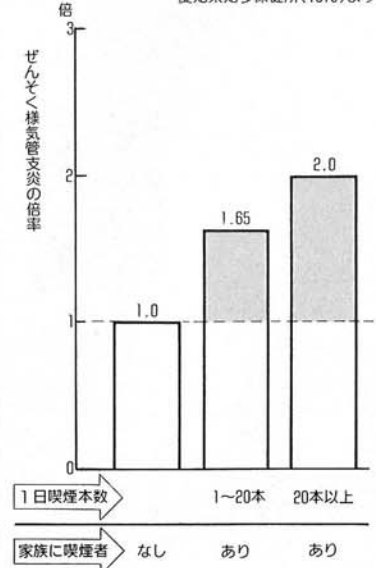

受賞おめでとうございます

永年統計業務(工業統計調査)に従事された次の方がその功績が顕著であるとして、本年度新潟県で開催された全国統計大会の席上で表彰を受けられました。これからも益々ご活躍をご期待いたします。



*新潟県統計協会総裁表彰
(工業統計調査員20年)
山崎 韶一氏 (水道町)



*新潟県統計協会総裁表彰
(工業統計調査員20年)
山田 十一氏 (安永)



*通商産業大臣表彰
(工業統計調査員22年)
森山 昭英氏 (横町)

第35回
「たすけあい」
作文コンクール
新潟県社会福祉協議会長賞
新潟県社会福祉協議会長賞
「モザンビークに靴を…」
与板小学校6年松組
中島真人くん(仲町)



全国児童生徒
作品コンクール
●学校賞与板小学校
●特選
「がんばり通したマラソン」
与板小学校6年松組
山崎智子さん(原)



今年の永年勤続優良従業員表彰式が10月24日に行われ、5年勤続表彰から40年勤続表彰まで、68名の方が晴れの表彰を受けました。

表彰を受けられた皆さんの今後益々のご活躍を期待しますとともに、心よりお祝い申し上げます。

《除雪作業にご協力を》

今年も雪の季節がやって来ました。除雪作業が円滑かつ、迅速に行われるよう次のことにご協力下さい。

- ①消火栓等が判明できるよう長尺物に赤い布切等をつけて明示して下さい。
- ②道路上に、木材その他の物件を放置しないこと。
- ③路面におおいかぶさる竹や樹木は各人で必ず処理して下さい。
- ④道路に面したガラス等はこわれないう、かこいを厳重にして下さい。
- ⑤路上駐車はしないこと。
- ⑥子供を除雪車に近寄らせないう、又その周辺で遊ぶことのないよう充分注意して下さい。
- ⑦道路には雪を出さない。やむを得ず出した場合はすぐ片付けて下さい。
- ⑧大雪の場合、除雪車が民地の畑や宅地に排雪いたしますが、皆さんのご協力をお願いします。
- ⑨除雪作業は早朝や夜間のことが多いため、騒音等でご迷惑をおかけする事がありますが、ご協力をお願いします。
- ⑩除雪作業で各戸の出入口や消火栓等の通路をふさぐことがあります。各戸のご協力により出入口通路等を確保されるようお願いいたします。

ガス企業団からお願い

お部屋の換気にころがけましょう

朝晩の寒さが日一日と追ってストーブなど暖房器具が恋しい季節になりましたが、都市ガスを使用されるとき次の事柄に御注意下さい。

- ※ **ゴム管使用について**
- 差し込み口の赤線までしっかり差し込むこと。
- ゴム管バンドで、しっかり止めること。
- 必要以上に長いゴム管を使わないこと。
- ※ **空気が不足すると不完全燃焼の危険が**
- ガスが燃えるためには、ガス量にくらべて多量の空気が必要です。空気が不足すると不完全燃焼を起こすこととなります。
- ※ **開放型ストーブをお使いになる時は**
- 長時間ご使用になる部屋などでは、30分に1回、1分以上窓を開けて新鮮な空気を入れて下さい。
- ※ **ガスメーター附近の冬囲いにつ**

いて 毎日ご使用いただいておりますガス使用量を毎月5～7日の間に検針しておりますが、メーターそのものを冬囲いと一緒になっている需要家の方は、大変恐縮ですが、正確な検針ができるようにもう一度その附近ガスメーターが出るように直して下さい。お願い致します。このことは、雪おろしなどで万一ガス漏れがあったとき、発見できる手段です。

- ※ **ガス漏れにお気づきになったら**
- 1. ガスせんを閉め、窓や戸を開け放し、すぐガス企業団に連絡して下さい。
- あなたの住所・お名前
- ガス漏れの場所、屋内か屋外か
- お宅の電話番号
- 2. 火気は絶対に使わず、電気のスィッチ類にも手をふれないようにして下さい。
- ※ **夜中でもすぐに連絡を**
- ☎ 42-2671

フレッシュ ヤング



〈稲荷町〉
鈴木 守さん

- *おつとめは……
通勤に信号が1つしかないという長岡の在の会社です。
- *今一番したいことは……
真夏の鳥取砂丘のド真中でビールを飲むこと。
- *趣味は……
勉学とエレクトーン®
- *理想の女性は……
代々続く財閥の娘さん。
- *結婚について……
理想の女性が現れたら、今日にでも。
- *最後に一言……
このコーナーに出てよろしんでしょうか？でも未だ僕は……フレッシュヤングなのです。

詰碁・詰将棋

出題 本因坊 武宮 正樹
白先黒死・九手まで
【ヒント】
オキとハネのコンビで攻める。
3分で2級、1分で有段者。

出題 八段 北村 昌男
【ヒント】
金銀を打つ順序をまちがえると、めんどろです。
10分で2級、3分で有段者。

持駒 金銀

(解答は12ページ)

わが家の アイドル

田中将浩くん

〈堂前中島町〉田中将司さんの長男



皆さん！「こんにちは」。田丸屋のママ君です。毎日かかさず雪印牛乳を飲んでます。

十二月で満一才になります。

皆に、「お父さんそっくり」と言われております。現在得意技は、部屋のソファへの登り降り。只今多種芸能特訓中の忙しい毎日です。身振り手振りでは、「パイパイ」「バンザイ」「ジャンジャン」と、唯一の言葉「うまうま」が、言える様になりました。「うまうま」は全身でアピールすること、日に数回。食欲旺盛であります。

おばあちゃんと店番をしていて、ポカリスエットを買って行く人を見ると、急にノドが乾いて鼻を鳴らすのがくせになります。

僕の大好物は、ヨーグルト。いたずらをしていてもヨーグルトを持ってくると何をやめても、一目散。フタを開けてくれと催促します。お気に入りの物はおじいちゃんのお黒いメガネケースです。折角、買ってくれたおもちやには目もくれず、おじいちゃんに「貸して」と言ってもなかなか譲りません。大嫌いなのがオムツを替える時。忙しいおばあちゃんも一苦労で手古摺らしています。そんな将浩ですが、日一日と成長して、明るく元気に育っています。

我家にとっては大切な宝、アイドルです。これからも素直に大きく育って欲しいと願っています。



われら夫婦

〔北新町〕
藤井 正博さん
千恵子さん

- 結婚してどのくらいですか……
昭和45年の5月に結婚しましたので17年たちました。
- なれそめをお聞かせ下さい……
見合い結婚です。
- 思い出・エピソードなどありましたら……
「雪あかり」というお菓子を考え出して、お客様から好評を頂いた事が商売をしていて一番の思い出ですね。
- 夫婦げんかは……
7、8年前まで商売で忙しい時によくやりましたね。
- お互いに望む事は……
♠二人で協力して日本一おいしいお菓子を作りたいですね。
- ♥もう少しタバコをひかえて、健康でいてもらいたいですね。
- 最後に一言……
銀婚式を迎えたら、二人で新婚旅行の地をたずねてみたいですね。

みんなの 広場



広報「よいた」では、役場からのお知らせや企画だけでなくみなさんからのホットなニュース、出来事も掲載していきたいと考えています。

気軽に連絡して下さい。
〔連絡先〕総務課庶務係
☎72-3100 番内22番



文芸欄

詩

更生 小林庄次

省見て あの戦争も シベリヤも
父母先輩のあつたかい心 教育で
丈夫な身体と 強い心に
お育て下さった そのお蔭
身に余る幸運と 心に深々感じなば
何んで これから 生らりう

省見て 感謝の心 慈悲心
いまだに たりない この己
七十幾年人様の
お蔭でこれまで生されて
人様思い 世を思い
感謝 報恩で暮さねば
何んで これから 生らりう

晩秋

風間美津枝

やわらかな陽さしのなかに
父と母がいる
こんなにも衰えてしまった
父と母がいる

「この冬が越えられるかなあ」と
つぶやく父の窓辺に
やさしい光がこぼれる
すつかり葉を落とした庭の柿の木
にも
長い道程の終焉を歩む父と母にも
晩秋のやわらかな陽さしがこぼれ
おだやかなお茶のひとときが過ぎ
てゆく
去りゆく季節を見送り
まためぐりくる季節を迎え
だんだん美しく老いてゆく
父と母に晩秋の陽が包みこむ

俳句

ミシンの手止むれば窓の日短か
絶筆となりし落葉の歌の痕
時雨きて朝の渋滞の中におり
冬の部屋寂の一字の床の軸
のぶ 志 茂 廣 緑

短歌

同年の病にふせる友見舞い達者で
ある身が心重くて 清水龍子

我が家の清潔月間と定めたる今朝
山茶花の白すがくし 長田芯字

久々に鈍行にゆられ晩秋の澄む青
空に紅葉映えて 吉岡みよ

おいしいパンを作りたい

ぼくは、おおきくなったらばんやさんになりたいです。なまえはおおだいらばんやです。まるいばん、どらえもんばん、きんにくまんばん、しかくいばんをいっぱいつくります。かいてきてください。



与板幼稚園そら組
大平利雄くん
〔本与板〕

やさしいかんごふさんになりたい

わたしは、おおきくなったらかんごふさんになりたいです。かみがちよつとながくてかわいいかんごふさんです。びよるきのひとにやさしくしてあげます。そしていたくないちゅうしゃをします。



与板幼稚園そら組
久住奈津子さん
〔南新町〕

おはよう
なつたろっ!!

フォトニュース

にぎわった 第5回農業祭

11月8日、第五回目を迎えた与板町農業祭が町民体育館で行われました。

農林産物の生産技術と品質向上を図ると共に、消費者の認識を高めるために、品評会・即売会が行われた他、もちつき大会・優良農家表彰式・アトラクション等もりだくさんの内容で、秋晴れの中大



変にぎわった一日でした。

又、消費者に喜ばれるうまい米の高位安定生産を基軸としながら、麦・大豆等転作作物の定着による複合営農に取り組んでいる農家・集団が農業祭の席上において表彰されました。表彰者は次の通りです。

- 〈農業賞〉
- ・中島 五作 (原)
- 〈優良農家・水稲の部〉
- ・第一部 小川 保 (南 中)
 - ・第二部 山田 藤一 (堤 下)
 - ・第三部 高橋 茂 (横 原)
- 〈優良農家・転作の部〉
- ・風間 信夫 (柳ノ町)
 - ・大久保秀雄 (安 永)
 - ・小林 寅一 (吉 津)
- 〈優良集団〉
- ・本与板農用地利用改善組合



第16回県芸術美術展 連盟大賞に 高野久美子さん《岩方》



第四回伝統的工芸品 月間図画コンクール 佐藤億多くん《水道町》

今度実施された第四回伝統的工芸品月間図画コンクールにおいて、全国から二千四百余点の応募の中から、題名「かじやさん」を出品された結果、素晴らしい成績をおさめられました。大変おめでとうございます。



待望の 広野集落センター 完成!!

地域の活性化とコミュニティーの場として建設の進められていた広野地区の集落開発センターが完成し、11月1日竣工式が行われました。地元の神明社の秋祭りも同時に行われ、秋晴れの良い天気のもと、町内総出で竣工を祝いました。

お詫びと訂正

11月号に掲載された下水道事業受益者負担金の納付方法の稿中、分割納付について誤りがありましたので次のとおり訂正いたします。
※ 分割納付は負担金決定額を五年にわけて、更に一年を四期に区分(20回分割)して納めていただく方法です。
この場合分割した金額に百円未満の端数があるときは、その端数はすべて初年度に係る金額に合算しますとお詫びして訂正いたします。

思い出の一枚



▲ 後列右端

《吉津》小林禮治

この写真は昭和34年の夏、北海道紋別郡滝上町へ農業実習に行つて級友と撮つた写真です。渚骨川で「マス」取りも経験し、又、初めての長期滞在で心身とも充実していた時でした。

ふるさとの版画

みどりに恵まれた与板ですが通学路など何時でも何処でも森林浴が出来るようになったら最高ですね。



《与板町版画クラブ》吉川 実

- 県立巻青少年研修センター昭和63年度「利用予約申込み」ご案内
1. 予約申込み受付 昭和63年1月11日(月)より。
 2. 利用対象者 5人以上のグループで、協同で宿泊をして研修をしようとする計画を持った青少年、青少年指導者、青少年育成団体、他所長が認める団体。
 3. 経費
 - ・食費(3食) 1,160円
 - ・クリーニング代 170円
- ※ 予約申込み、問い合わせは電話をお願いします。
・県立巻青少年センター 電話 0256-(77)-2111 番です。

詰碁・詰将棋解答

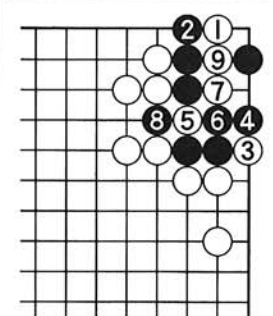

- 詰碁解答 白1のオキが起手、白2の時黒3のハネから攻め以下9まで。
- 詰将棋解答 1四金、同角、2二銀、1二玉、2三飛成、同玉、3三と、1二玉、2四桂までの9手詰め。
〈解説〉5手目の飛捨てがすばらしく良い味です。なお初手2二銀と打つと、同金、1四金、1二玉、2二と、同竜以下詰みません。

与板と良寛

良寛の出家について

No. 7

良寛は安永三年十八才にして出家、出雲崎尼瀬町光照寺第十二世玄乗破了和尚の徒弟となられたのですが、蓮正寺にありまします以南の句に
炉ふさいて その佛(オモカゲ)を
忘ればや
以南
安永丙申春三月書
と書いてありますが、話によれば、父以南が息子良寛が出家してから家にかえらなかつたので待っておつたが、遂にかえつてこなかつたので、炉を塞(フサ)いでしまった。その佛(オモカゲ)は良寛の事ではないかと、炉をかたづけながら帰らない良寛の姿を忘れることは出来ないと云うことと云われております。
良寛の出家の時期はいろ／＼あつたのですが、この句によって、安永三年と推定できると言われております。
父以南が、出家した良寛を思われる心が、切々たるものが伝わってくる様です。
この句を味わいながら、与板の血を引いている良寛父子の絆(キズナ)の事が、思われます。
この写真は、与板蓮正寺よりの御厚意によるものです。