



豆まき

鬼は外、福は内。泣き虫鬼に怒り鬼、いじわる鬼はどんでゆけ、と2月3日与板幼稚園で威勢よく豆まきが行なわれました。

広報 **よいた**
2月 No. 248 [昭和62年2月10日]

— 今月のページ —

所得税等の確定申告は
正しく、お早めに... 2~3
国土利用計画による
土地取引の届出制... 4
みんなの広場... 10~12
くらしのカレンダー... 14

くらしのカレンダー (2月16日~3月15日)

16	月	• 3才児健診 母子センター/午後1時より受付 (S58.10.1~S58.12.31迄出生児)	1	日	
17	火	• 心配ごと相談室 役場男子厚生室/午後1時30分~	2	月	
18	水	• 補聴器巡回相談日 役場住民課/午前11時~11時30分	3	火	• 心配ごと相談室 役場男子厚生室/午後1時30分~ ひな祭り・耳の日
19	木		4	水	• 補聴器巡回相談日 役場住民課/午前11時~11時30分
20	金		5	木	
21	土		6	金	• なわとび検定 町民体育館/午後7時30分~9時 啓塾・皇后誕生日
22	日	• 町民スキーの集い/午前7時45分役場前集合	7	土	• 子ども会宿泊研修 (7日~8日) 巻町県立青少年研修センター 消防記念日
23	月	• 乳児健診 母子センター/午後1時より受付 (S61.10.1~S61.12.31迄出生児)	8	日	国際婦人デー
24	火	• 健康相談(血圧) 与板保健所/午前10時~12時 • 心配ごと相談室 役場男子厚生室/午後1時30分~	9	月	• 献血 ゆうあい号来町/役場前
25	水		10	火	• 健康相談(血圧) 与板保健所/午前10時~12時 • 心配ごと相談室 役場男子厚生室/午後1時30分~ • 行政相談 役場女子厚生室/午後1時30分~ 交通安全家庭の日
26	木		11	水	
27	金	• 療育相談 与板保健所/午後1時~3時 • 補聴器巡回相談日 役場住民課/午前10時~10時30分	12	木	
28	土	全国火災予防運動	13	金	• 歯科相談 与板保健所/午後1時~3時 • 補聴器巡回相談日 役場住民課/午前10時~10時30分
			14	土	
			15	日	• 子ども会閉会式 町民体育館/午前9時~ 家庭の日

▼昭和六十一年分の所得
税等の確定申告が、二月
十六日から始まります。
期限間近になると大変混
雑しますので、できるだ
け早めにお済ませ下さい。
▼雪の無い新年が明け、
早いもので一ヶ月たちま
しました。おだやかな日が続
き、今年はやかなる気がし
ないですみそうな気がし
ます。
▼もうすぐ昭和六十二年
度が始まります。こんな
事を企画してみても、ア
イデアをお聞かせ下さい。

* 編集室 *



= 人 口 =
(1月31日現在)

男	3,758人(+1人)
女	3,912人(+8人)
計	7,670人(+9人)
世帯数	1,821戸(+3戸)
転入	13人
転出	4人
出生	4人
死亡	4人

所得税等の確定申告は

正しく、お早めに

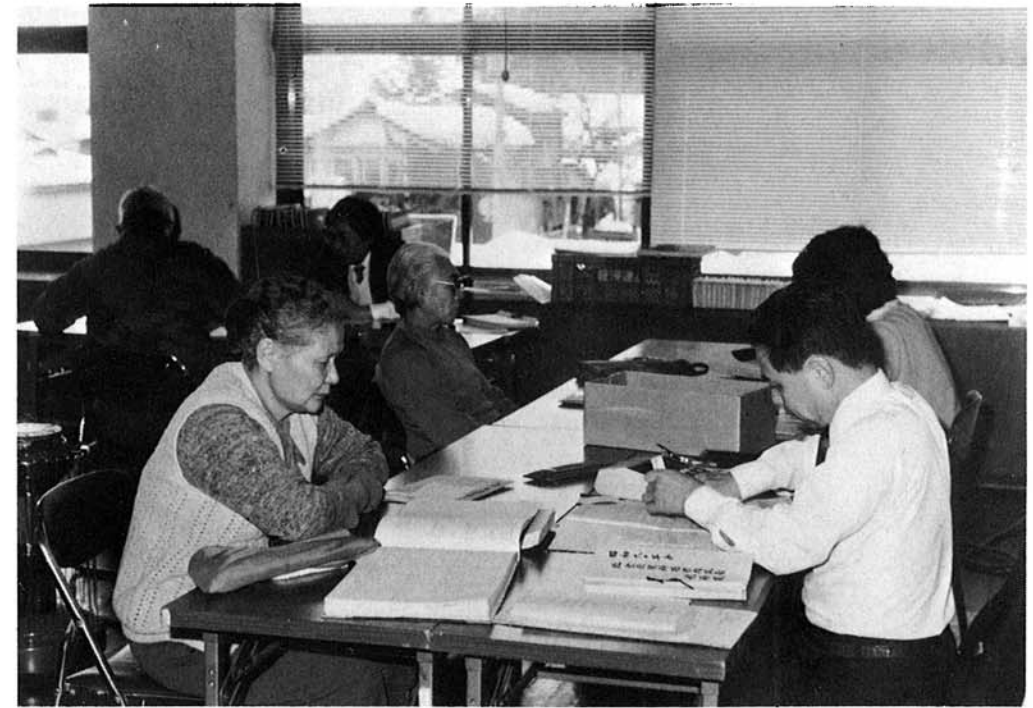

昭和61年分の所得税等の確定申告は、2月16日から始まります。申告期限は3月16日（例年は3月15日ですが、本年は3月15日が日曜日にあたるため）ですが、期限間近になりますと税務署は大変混雑し、落ちついて相談できなかつたり、長時間お待ちいただくようなことになりかねませんので、確定申告はできるだけ早めにお済ませください。

所得 税

確定申告をしなければならぬ場合

- 一 次のような場合は、確定申告をしなければなりません。
 - 不動産収入のある場合、土地や建物を買った場合などで昭和61年中の所得金額の合計額が基礎控除配偶者控除、扶養控除などの所得控除の合計額を超えるとき
 - 二 サラリーマンで、給与の年収が一、五〇〇万円を超える場合、給与所得や退職所得以外の所得金額の合計額が20万円を超える場合など



申告書を自分で書くときは

申告書を書くときは、「所得税の確定申告の手引き」や「申告書の書きかた」を参考にしてください。「申告書の書きかた」に示されている番号順に記入してください。所得や税額の計算が簡単にできるようになっています。なお、複写式の申告書に記入される場合は、

重ねたままボールペンで強く書いてください。また、赤字の金額は頭部に△印をつけてください。税務署から、申告書用紙が送られている場合は、必ずその用紙で申告してください。また、送られていない場合は、税務署に申告書用紙や「申告書の書きかた」などが用意してありますのでご利用ください。なお、サラリーマンが給与所得のほかに不動産所得や雑所得などを申告するときのために、「給与所得のある人の申告書（一般用）」の記載例が、また、年末調整を受けた給与以外に所得のない人が医療費控除や住宅取得特別控除などにより源泉徴収された所得税の還付を受けるための「簡単な申告書用紙が税務署に用意してありますのでご利用ください。

白色申告書も、収支内訳書の添付を

事業所得等（事業所得、

贈与 税

贈与税のかかる財産

贈与税は、個人から贈与を受けた現金、預貯金、有価証券、土地、家屋、事業（農業）用財産、貴金属、宝石、書画骨とうなどの財産にかかります。そのほか個人から著しく低い価額で財産を譲り受けた場合、債務を免除してもらった場合、債務を免れしてもらった場合など経済的な利益を受けたときも実質的に贈与を受けたこととなります。贈与税の課税対象となります。なお、親子や夫婦など特別な関係にある人との間の金銭の貸借には、その返済について「ある時払いの催促なし」とか「出世払い」のようなものがありますが、このように、形式的には金銭の貸借になつても、実質的に贈与と認められるものについては贈与税の課税対象となります。

贈与税の計算

まず、昭和61年1月1日から12月31日までの一年間に、個人から贈与を受けた財産の価額を合計します。これを贈与税の課税価格といひ、課税価格は贈与によって受けた財産の時価によって評価して計算することになります。つきに、この課税価格から基礎控除額の60万円を差し引き、その残額に税率を掛けた額が贈与税額となります。したがって、一年間に個人から贈与を受けた財産の価額の合計額が60万円以下であれば贈与税はかかりません。贈与税の税率は、10%か

贈与税 2月1日～3月16日

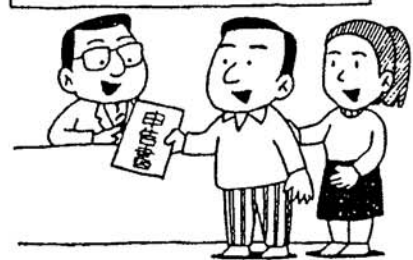

ら75%まで、課税価格に応じて高くなる超過累進税率となっています。

正しい確定申告を



所得税は、自分の所得の状況を最もよく知っている納税者が、自ら税法に従って自分の所得と税額を正しく計算して申告し、納税するというのが申告納税制度を採用しています。昨年一年間の所得と税額を正しく計算

し、お早めに申告と納税を行ってください。確定申告をしなければならぬのに申告しなかったり、誤った申告をしたりしますと、後で不足の税金を納めるだけでなく、不足額の10%又は5%（不正な行為があったような場合には35%又は30%）の割合の加算税が課され、更に延滞税も納めなければならぬこととなります。

贈与税の計算

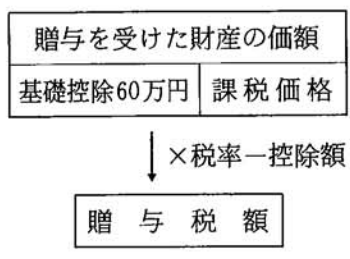

贈与税の計算例

- 例1. 贈与額100万円の場合
 - (基礎控除) (課税価格) 100万円 - 60万円 = 40万円
 - (税率) (贈与税額) 40万円 × 10% = 4万円
- 例2. 贈与額500万円の場合
 - (基礎控除) (課税価格) 500万円 - 60万円 = 440万円
 - (税率) (控除額) (贈与税額) 440万円 × 15% - 62万円 = 136万円
- 例3. 贈与額1,000万円の場合
 - (基礎控除) (課税価格) 1,000万円 - 60万円 = 940万円
 - (税率) (控除額) (贈与税額) 940万円 × 55% - 129万5千円 = 387万5千円

贈与税の速算表

基礎控除後の課税価格	税率	控除額	基礎控除後の課税価格	税率	控除額
50万円以下	10%	— 万円	550万円以下	45%	62.0万円
70 "	15	2.5	800 "	50	89.5
100 "	20	6.0	1,300 "	55	129.5
140 "	25	11.0	2,000 "	60	194.5
200 "	30	18.0	3,500 "	65	294.5
280 "	35	28.0	7,000 "	70	469.5
400 "	40	42.0	7,000万円超	75	819.5



水田農業確立対策の主な内容

- 趣旨
水田を活用して生産される作物の生産性の向上、輪作農法の確立及び需要の動向に応じた米の計画生産を、生産者・生産者団体の主体的責任をもった取組みを基礎に一体的に推進する。
- 実施期間
6年間とし、前期（3年）と後期（3年）に分けて実施する。
- 転作物の区分
一般作物→大豆・麦・ソバ・青刈稲・飼料作物等
永年性作物→果樹・転換畑・林地・養魚池等
特例作物→野菜・たばこ等
- 飼料用米の導入
生産者と実需者との自主的な取組みを基本として、飼料用米の生産を転作物として導入する。
- もち他用途利用米の導入
他用途利用米の取組みの中で、あられ用等のもち米の他用途利用米を導入する。
- 水田農業確立助成補助金
従来の米から他作物への転換を重視した奨励措置という考え方に代え、構造政策を重視した助成措置とするとの考え方に立って水田農業確立助成補助金を交付する。
- 推進体制
生産者・生産者団体の主体的責任をもった取組みを基礎に、行政と生産者団体とが一体となって推進する。
- 転作物目標未達成措置
転作物目標面積が未達成であった場合には、次年度の

水田農業確立対策

昭和62年度から
6ヶ年計画でスタート！

●与板町転作等目標面積
106.9ヘクタール

転作物等目標面積は未達成相当分を加算するとともに、転作物の実施状況に着目して、食管関連の奨励助成措置等の取扱いに差を設ける。

◎転作物奨励助成金
転作物奨励助成金は、基本額と加算額で構成されています。

加算額については、従来の加算対象のほか、新たに農協を中心とした地区協議会等を設立し、地域ぐるみで転作物対応をした場合も加えられます。

転作物目標達成のため、集落内で十分話し合い、地域の実情に即した対応と、より有利な収益性の高い転作物の集団化を進める必要があります。

水田農業確立助成補助金の体系と水準 (千円/10a)

区分	基本額	加算額	
		生産性向上等加算	地域営農加算
一般作物 (大豆・麦・飼料作物・ソバ・青刈稲等)	20	20	10
永年性作物等 (果樹・転換畑・林地・養魚池等)	25	20	10
特例作物 (野菜・たばこ等)	7	5	5
水田預託 (保全管理)	7	—	—

※ 生産性向上等加算は団地加算等です。
※ 地域営農加算は農協が中心となって地域の水田農業確立を計画的に推進するものです。

	転作物等目標面積	対前年比	転作物率
全国	770,000 ha	128.3 %	27.1 %
新潟県	29,990	144.0	17.9
与板町	106.9	145.4	17.9

昭和62年 各町内の委員長さんは次の方々です。

町内名	委員長名	TEL	町内名	委員長名	TEL	町内名	委員長名	TEL
模原	山田 誠一	72-3809	堂前	田中 八郎	72-2801	長丁	池田 武次郎	72-2793
山沢	風間 丈男	72-3688	中島町	山崎 韶一	72-2523	下丁	高橋 元吉	72-2864
倉谷	大橋 貞次	72-3938	水道町	板垣 勝介	72-2058	本与板	田中 繁	72-4333
柳之町	風間 三吉	72-4220	南新町	皆川 重衛	72-2269	馬越	真島 誠一	72-4370
提下	石黒 健治	72-3941	中川岸	山崎 庄司	72-2429	岩方	高橋 春三	72-4415
横町	山田 保太郎	72-2104	北新町	小林 文雄	72-2845	中田	山田 潔	72-3706
蔵小路	新木 二郎	72-3317	下横町	小 熊 敏 樹	72-2847	南中	佐藤 正一	72-3752
上町	坂井 正弘	72-2056	五軒町	坂田 資朗	72-2251	吉津	小林 寅一	72-3726
安永町	小林 一栄	72-2437	稻荷町	池田 房栄	72-2057	広野	小林 昭一	72-3639
船戸	佐野 倉吉	72-3353	原	池田 時郎	72-3329	薦都	樋口 正二	72-3623
中町	中島 長一	72-3572	馬場丁	池田 良治	72-2306			
			泉丁	稲垣 良治	72-2306			

土地取引の前に届け出を

1万平方メートル以上の土地取引については届け出が必要です。
届け出をしないと、法律で罰せられますのでご注意ください。



「国土利用計画法」による 土地取引の届出制度

届け出から契約まで

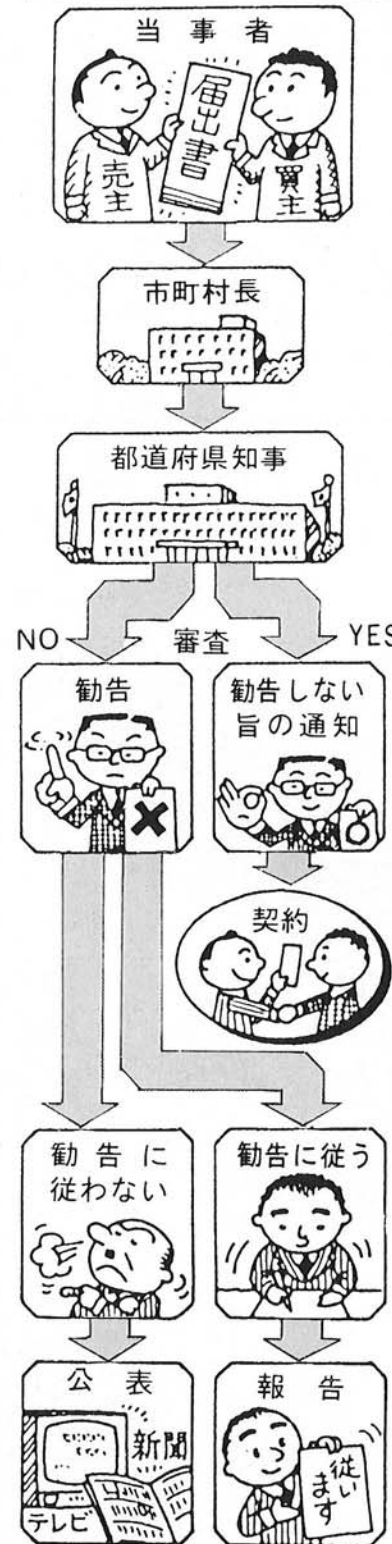

① 国土利用計画法のぬらい土地の乱開発を未然に防ぐ
三十七万平方キロメートルの日本の国土は、生活と生産を通じた活動の基盤として、私たちが祖先から受け継ぎ、後代に伝えていかねばならない大切な資源です。私たちは、狭いながらも豊かな自然に恵まれたこの国土を、有効に利用していかなければなりません。

② 届け出から契約まで
昭和四十七年・四十八年ごろに問題となったように土地の買い占めや地価の暴騰で、国土利用を混乱におとし入れるといった事態は二度と起こしてはなりません。国土利用計画法は、このために制度された法律です。この法律は、土地の投機的取引や地価の高騰を抑制し、乱開発などを未然に防ぐため、土地取引について届出制を設けています。一定面積以上の土地の取引をしようとするときは、この法律により、あらかじめ知事に届け出なければならぬことになっていきます。

取引の当事者（売買の場合であれば売り主と買い主）は、取引の予定価格や利用目的を書いた知事あての届出書を、契約を結ぶ六週間前までに土地の所在する役場に届けて下さい。（届出は、当事者が連名で行います。また、届出用紙は役場総務課にあります。）届出を受けられた知事は、取引価格や利用目的を審査し、問題がなければ、届出日から六週間以内に文書で通知します。この通知を受け取れば、初めて契約ができることとなります。又、適正でない点がある時は、学識経験者で構成される土地利用審査会の意見を

③ 届け出の必要な土地取引
一定面積以上の土地の売買・交換など
届け出なければならぬ土地取引は、一定面積以上の土地について売買などの取引をする場合です。
《取引の内容》
▽ 売買
▽ 共有持分の譲渡
▽ 営業譲渡
▽ 譲渡担保
▽ 代物弁済（例えば金銭の代わりに土地で支払いをする場合）
▽ 交換

〔一定面積以上の土地〕
① 市街化区域……… 2,000平方メートル以上
② 都市計画区域……… 5,000平方メートル以上（①を除く）
③ 都市計画区域……… 10,000平方メートル以上以外の区域

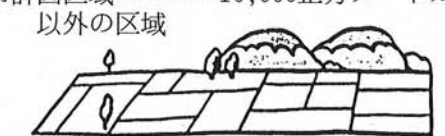

健康を食べる



今月のメニュー

～ダイエットメニュー～

ヘルシー豚カツおろしソース

- 材料 (3人分)
(材料費 3人分 500円)
- 豚薄切り肉 4～6枚
木綿豆腐 1/2丁 (300g)
- ソース
- | | |
|---------|--------|
| 大根 | 150g |
| しょうゆ | 大さじ1 |
| 塩 | 小さじ1/2 |
| さとう | 小さじ1 |
| 酒 | 小さじ1 |
| かつお節 | 1/2カップ |
| 水 | 1/2カップ |
| 片栗粉の水溶き | 少々 |

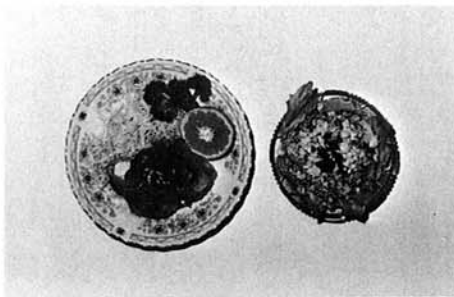

左：ヘルシー豚カツおろしソース
右：うの花サラダ

粉を入れ少し固めにとろみをつける。おろし際に大根おろしを少ししぼり加え、ざっと混ぜ火を止める。
⑤③に④をかける。

うの花サラダ

- 材料 (3人分)
(材料費 3人分 160円)
- | | |
|------|------|
| おから | 120g |
| じゃが芋 | 150g |
| 人参 | 30g |
| キュウリ | 1本 |
| ひじき | 6g |
| 油揚げ | 1枚 |
| しょうゆ | 大さじ1 |
| さとう | 小さじ2 |

- マヨネーズ 大さじ2
- 作り方
- ①じゃが芋はゆでてつぶす。人参はせん切りにしさっとゆでる。キュウリは半月の小口切りにし塩でもむ。
 - ②ひじきはぬるま湯でもどし、油揚げのせん切りと一緒に④と水を加えたもので煮含める。
 - ③おからは強火で5～10分蒸し、熱いうちに①と混ぜ、塩、こしょうで味をつける。
 - ④③がさめたら、人参、キュウリ②にマヨネーズを加えて混ぜる。パセリのみじん切りと卵のそぼろを上にかざりつける。

与板町食生活改善推進委員協議会

- 作り方
- ①豆腐は1/2の厚さに切りまな板の間にはさんで水切りし、豚肉の幅にあわせて拍子木に切る。
 - ②豚肉を広げ小麦粉をふり①の豆腐に塩、こしょうして、肉の上のせて巻く。
 - ③②に小麦粉、溶き卵、パン粉の順につけ、中温の油で少し時間をかけ揚げる。
 - ④調味料、かつお節、水を入れ火にかけ、沸とうしたら水溶片栗

●保健婦さんの気になる話!!

寒い夜には暖いお風呂

昨今は温泉ブームで名湯、秘湯探しにわいています。寒い夜はお風呂に入ってポカポカと暖まる。さて、このお風呂も入り方によっては暖り方に差がつく事をご存知ですか？

43度くらいの熱めのお湯と40度くらいのぬるめのお湯に同じ時間入った場合を比べてみます。熱めのお湯は、体力消耗の度合いが高く、お風呂から上ったあとも身体が早く冷えてしまうのです。また、ぬるめのお湯は身体の内部まで暖めますが、熱めのお湯は身体の表面はよく暖めても、身体の内部は暖めにくいのです。熱い湯がぬるま湯より早く冷えてしまう原因です。子供と大人を比べてみると、子供の場合、大人よりも短時間で暖り、上ったあとも早く冷えてしまいます。身体の冷える度合いも大人よりも大きく、湯ざめしやすい体質といえます。

湯上り直後は身体も暖ってポカポカとよい気分です。これは平熱より身体が暖っているためですが、時間が

たつにつれて冷え始め、平熱より下ってからまた徐々に平熱にもどります。これが湯ざめの原因です。子供の場合は、体温差が大人よりも大きくなります。

以上を考えると、日常はぬるめのお湯にゆっくり入り、身体を使う仕事で疲労度の高い場合は、熱めのお湯に、さっと入るのがよさそうです。

ストレス解消には、ぬるめのお湯にゆっくり入り、鼻歌など唄いながら心の疲れを落としてはいかげすか。



交通災害共済に 家族そろって加入しましょう!!

1日1円の安い会費で見舞金の支払いは最高100万円

加入の手続きは……

町内委員長さんを通じて申込みください。

共済で支払う見舞金とは…

- ①歩いていて車にはねられたり、ひかれりした事故。
- ②自動車、バイク、自転車、荷車など運行中の車両が衝突したり、つい落したり、転覆したり、接触したりした人身事故。
- ③日本国内における交通事故。

見舞金の請求手続きは…

万一、交通事故にあわれたら、次の書類を添えて提出して下さい。

- ①会員証
- ②共済見舞金請求書
- ③交通事故証明書
- ④医師の診断書

その他必要に応じ、指定する書類。
※用紙類は、役場総務課にあります。
※事故者が未成年者の場合は、住民票が必要です。

見舞金請求期間は1年以内

交通災害を受けたときから1年以内で 1年を経過した場合は請求できません。

見舞金の不払い

●故意 ●重大なる過失 ●無免許運転 ●飲酒運転 ●天災地変

このような場合は、見舞金を支払われません。

交通事故にあったら必ずすぐ警察署に届け出てください。

加入資格は共済期間に与板町に住所のある人

加入後共済期間の途中で転出しても会員の資格は失いません。

会費(掛金)は1人年額350円

4月1日以降に加入する場合も同額です。

共済期間は毎年4月1日から翌年3月31日まで

中途加入した人は、会費を納入した日の翌日から共済期間が始まります。

昭和61年度

町内スポーツ大会を振り返って

《馬場町》 渡辺雄三



「ことしは、どうなるだろう」といふ不安をもちながらスタートした。しかし、その苦しい大会は、毎年同様、好成績の連続。いままでの集会所の床の間、飾りつけ、トロフィー、カップ等も置ききれなくなりました。12月、設置した。昨年の馬場町は、大会4種目、総合得点14点という立派な成績を収め、4年連続総合優勝を勝ち取りました。こんなエピソードがあります。昨年の町民体育祭の「馬場町はチームワークの町だ」という声に、この種目だけは、誰彼からなくあがり、みんながうなぎの背のようになり、心も、協力しあっている事、すばらしい町内の方々に「馬場町は、この声に……」という声を耳に、私も、今日一日思い切りスポーツしよう、遊ぼう、応援しよう、そして、その後の慰労会、「どうせ飲むなら、まい酒」という気持ちがあるから、上位に入っているのだと思えます。また、今年も何にでも参加し、町内の和を広げて行きたいと考えています。

町内対抗スポーツ大会も、57年度から始まって5年、教育委員会、体育指導員の皆様も、大変でしょうが、町民の体力づくり、健康づくりに、これからもよろしくお願ひ致します。

交通安全キャンペーン 2月

スリップ事故に注意しましょう

車の点検は入念に 燃料は満タンに



厳寒地のエンジントラブル、ガス欠は致命的。不凍液・バッテリー・ガソリンの点検を……。

例年、毎月の交通事故原因の第1位は「わき見運転」なのですが、1・2月はスリップが交通事故原因の第1位になることがあります。

冬道の交通事故といわれるものは、2つに大別することができます。その1つは、降雪や吹雪によって視界が悪化したために起きる事故

融け、駐車中に凍結してライニングとドラムをこすり着させることがあります。また、温度変化でドラムに水滴が生じて凍ることがあります。

自動車は、タイヤの粘着力によって路面を蹴って走るものです。ところが、積雪があると左・右のタイヤの粘着力にアンバランスが生じ、どちらかのタイヤが粘着力を失って空回りします。

このような場合には、ブレーキの制動効果の試験をかねて時々制動することが水滴をとるよい方法です。

また、雪がデストリビューターの中に入り、融けるとエンジンがかりません。デストリビューターを紙な

昭和62年 交通死亡事故0(ゼロ) 1,000日をめざして

冬の道 無理せず飛ばさず わき見せず

1月31日現在 851日 継続中!!

一般に雪道では速度を通常の1/3割ダウンして運転することが安全速度といわれています。雪道では、タイヤと路面との粘着力が失われているので、ブレーキを踏めばロックされ、慣性をスキールのようになりま

「未納保険料があると、年金がうけられませんが」 農業・漁業・自営業など 第一号被保険者として国民年金に加入しているみなさん、六十一年度(六十一年四月から六十二年三月)の保険料の納め忘れはありませんか。

4月1日からの 児童手当制度について

昨年の広報よいた二・三月号でお知らせしたとおり、今年には児童手当制度改正の二年目になります。

①の第二子分では新たに支給資格となる人は「認定請求書」第三子以降分で現在受給者の中で、①にも該当する人は「手当額改定請求書」の提出が必要です。

昭和58年4月2日以降に生まれた児童(本年4月1日現在で満四歳未満)を含む二人以上の児童を養育している人。

②の第三子以降分 昭和53年4月2日以降に生まれた児童(本年4月1日現在で満九歳未満)を含む三人以上の児童を養育している人。

与板保育園に入園を希望される方へ

先般、与板保育園の入園申請受付を行いました。現在まだ定員に余裕がございます。三歳児及び三歳未満児のお子様をお持ちで、入園を希望さ

危険物取扱者保安講習会について
消防法により、危険物製造所・貯蔵所又は取扱所において、危険物の取扱作業に従事する危険物取扱者及び保安監督者は、県危険物安全協会の実施する講習を受けなければならないことになっています。

お米の話 No.14
酸性食品は体にわるい?
酸性食品は体にわるい。今はやりの「常識のウソ」です。人間の体は常に弱アルカリ性に保たれるもの。やはりことばをうのみにした、栄養バランスのかたよりこそ考えもの。バラエティに富んだ食生活にしたいものです。



越後与板打刃物 伝統工芸士認定される!



伝統工芸士とは、古くから全国各地の風土や慣習に育まれ、今日なお国民の暮らしに豊さと潤いを与える、伝統的工芸品産業の後継者を育てる技術面での指導者であることはもちろんのこと、産地組合がおこなうさまざまな産地振興事業の推進力となる使命をもっております。

Table with 4 columns: 伝統工芸士認定者, 鍛造部門, 氏名, 認定番号. Includes names like 碓氷金三郎 and 碓氷健吾.

国民健康保健税 (第11期2月分)
納期限は 2月28日です
納税は安全確実な口座振替をご利用下さい。

作業停電のお知らせ
2月27日(金)
午前9時~12時
広野

児童手当受給者の皆さんへ
2月期児童手当(昭和61年10月~昭和62年1月分)を、2月10日付けでご指定の金融機関へ振込みいたしましたのでご確認ください。

みんなの 広場



広報「よいた」では、役場からのお知らせや企画だけでなく、みなさんからのホットなニュース、出来事も掲載していきたいと考えています。
気軽に連絡して下さい。
《連絡先》 総務課庶務係
☎ 72-3100 番 内22番

夫婦紹介

横町千場 清隆さん
清美さん



●結婚して何年ですか……
昨年の11月15日に結婚しましたので、新婚3カ月です。
●なれそめをお聞かせ下さい……
い……
長岡の整骨院で知り合ったのがきっかけです。
●思い出・エピソードなど
ありましたら……
3回目のデートの時2人の意見が一致し、雪の降る夜道を恐い思いをしながら海を見に行ったことですね。
●夫婦げんかは……
新婚2日目に初げんかを
して以来毎日。しかし、すぐに「ゴメンネ」とあやまります。これが今では、我家の家風となっています。
●お互いに望む事は……
↓いつまでも笑顔を保たせないでいてもらいたいですね。
♥お酒の飲み過ぎに注意して下さい。そして、これからもやさしく見守って下さい。
●最後に一言……
いつの日か、またゆつくりと2人で旅行に行つて見たいと思っています。



与板幼稚園
小林和則くん
《稲小路》

僕の作品・私の作品



与板幼稚園
高橋久美子さん
《稲荷町》

わが家のアイドル

五十嵐あゆみちゃん



こんにちは、五十嵐あゆみでしゅ。三月になると一才になります。生まれましたが、この頃では色も白くなってきたし、髪も結んでもらっているから間違えられないの。近所では、女の子らしくかわいいと言わうわさでしゅ。でも、困ったことに男の子と思いきんで

あゆみの特技(?)は、イヤイヤ・バイバイでしゅ。でも、わりやりののはきらいでしゅ。気がむいた時やつてあげるの。それでも、お家の人は大喜びでしゅ。お店でもこれをやつてあげると皆んなほめてくれるけど、なにもくれないの……。今、ちようだいを特訓中でしゅ!!
あゆみはまだ、つたい歩きしかできないけど、マイカー(歩行機)に乗ればどこにだっていけましゅ。かくれんぼだつてできましゅ。お母さんが、どこにかくれてもすぐ見つけましゅ。ちよつと見つけにくい時は、泣きまねすれば、だじしようぶ。早く一人で歩けるようになつて、みんなと一緒にかくれんぼして遊びたいな。
こんな私でしゅが、みなさん、よろしくおねがいしましゅ。

さわやか君

西村 宗



文芸欄

詩
風花
日浦美紗
満開の桜の花の散る様に
風花は舞う
軽く 軽く蝶の様に
風に乗つて
中空を飛び交う
見上げている私の頬に
微かな冷気を残して
消えて行く風花
青春の
想いの様に
甘く 冷たく

俳句
群れ鴉遠し三日の暮れる頃
命日となる大寒に灯しけり
寒九水汲むこともなき井戸の跡
寒土や暖冬らしき吾踏みて
九冬や老の道づれ広辞林
司 城 緑 茂 広
の ぶ 志

短歌
妻娘婿孫その中に囲れるつゝ揺れるは心 長田 芯字
本堂に夕べに集いし若き等の法聞く 真島 敦子
顔は皆美しき 吉岡 みよ
新春に新心添え年始客祝酒そぞぎて

詰碁・詰将棋

出題 本因坊 武宮 正樹
白先生き・7手まで
【ヒント】セキをねらう。3分で2級、1分で初段。

出題 八段 北村 昌男
【ヒント】胸のすく妙手で一挙に詰み。8分で2級、1分で有段者。

6	5	4	3	2	1
馬					
二					
三					
四					
五					
六					
七					
八					
九					

持駒 飛

(解答は12ページ)



新春町民かるた大会

日本的な正月の遊びはいくつかありますが、古今・新古今和歌集などをうたい、技を競う「かるた会」は雅やかで正月に一番。伝統ある与板町白妙会主催で、新年町民かるた大会が1月18日に行われました。

又、昨年11月に三条市で行われた大会でも優秀な成績を納めました。

・新春かるた大会

《A級》 優勝 石黒 淑子(本与板) 二位 風間亜紀子(横町) 三位 丸山ゆかり(南新町)
 《B級》 優勝 佐々木謙太郎(下町) 二位 小林 直人(長町) 三位 佐藤 元保(仲町)

・三条近郷大会

《B級》 優勝 石黒 淑子(本与板)
 《D級》 佐々木謙太郎(下町)



もえた燃えた 賽の神

1月14日(水)、ビュービューとときおり強い風が吹く中たくさんの人に囲まれて、賽の神は真赤に燃えあがりました。月曜クラブの皆様よりご寄付の花火も打ちあがり、おかげさまで当行事も盛大になりました。皆様の参加・ご協力本当にありがとうございました。



寒さに負けず 柔道・剣道寒稽古終わる



恒例の与板町柔道クラブ・剣道教室の寒稽古が行われました。期間は柔道は1月5日から、剣道は19日からそれぞれ一週間。柔道クラブは最終日の11日には五日町スキー場でもちつきをし鏡開きを行い、剣道教室も年間の精勤表彰・おしるこ大会で一週間の寒さをふきとばしました。今年も大会に向けて頑張ってください。



これは、出雲崎の京屋七左衛門が与板の備前屋江口善左衛門にあてた添書です。皆様もわかりかと思いますが、出雲崎の京屋とは、良寛様の生家、橘屋と争って勝った家です。この資料によれば、御蔵米を備前屋は、北海道函館迄北前船を利用して商いをしていた事がわかります。年代はわかりませんが、廻船関係資料としては貴重なものといわれております。当時の与板の豪商の活躍が偲ばれます。

資料館 シリーズ No.23

こんなもの
あります

江口古文書



思い出の一枚

みんなの 広場

この写真は昭和43年頃の4月、近所の仲間の方々と湯沢温泉へ旅行にいった時に撮った写真です。

最初は女性だけの会でしたが、たまには夫婦で行こうという事で、この時は夫婦同伴でした。

現在、それぞれの都合で中断していますが、又、みんなでいっしょに旅行に行きたいと思っています。

《下横町》 山崎 笑子

町民スキーの集い ご案内

日時 2月22日(日)

午前7時45分役場前集合

8時15分出発

会場 大和町浦佐国際スキー場

募集人員 120名

参加費 (交通費及び昼食含む)

大人----- 3,000円

中学生以下----- 2,000円

幼児----- 1,000円

※ リフト代は含まれていません。

※ 当日取消しの場合はお返しできません。

申込 参加費を添えて教育委員会へ。

・希望によりスキー講習会を行いますので希望者は事前に申し出下さい。

・詳しくは教育委員会へ。

ふるさと の版画

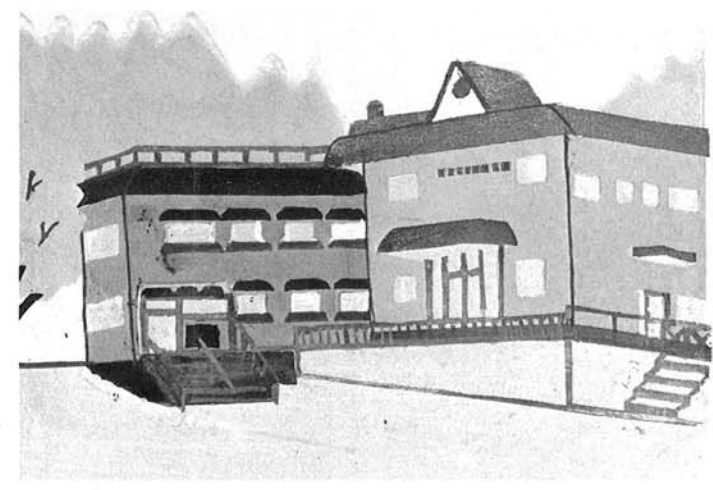

与板幼稚園には思い出がある。暇があると何度も孫の送り迎えをしたもので、あのモダンな建物は与板には珍しい位瀟洒(しょうしゃ)な姿で、あの雰囲気の中で育てゆく子供達を想像するとつくづく今の子供が羨しい。だが版画にするには省略のきかない難しい画である。孫曰く本物と随分違うねと。人の苦勞も知らないので、勝手にしやがれ!

《与板町版画クラブ》 碓氷 金三郎

詰碁・詰将棋解答

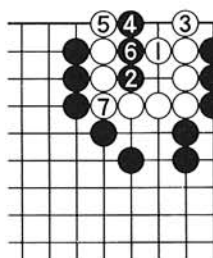

●詰碁正解

白1のマガリから打つのが良く、以下7までセキとなります。

●詰将棋正解

2五銀、同銀、3四飛成、同銀、1四飛まで5手詰め。

《解説》玉が1五から1六に脱走するのを防ぐには、これ以外ありません。銀捨てのあとの3四飛成ノ玉で取っても銀で取っても持駒の飛を打って詰み。

*おつとめは……
みしま園に勤めています。

*趣味は何ですか……
料理と読書ですが、今年は釣りに挑戦したいと思っています。

*今一番したい事は……
中国へ行って万里の長城に登ってみたいです。

*理想の男性は……
心が広くて前向きに生きている人。

*結婚について……
今はまだ考えていませんが、一生そばにいたいなあーと思える人が現れれば……。

*最後に一言……
若葉マークですが雪道運転頑張っています。

街で見かけた 素敵なギャル



《水道町》
久住 淑子さん