



明けましておめでとうございます。新しい年への願いをこめ、大勢の皆さんが二年参りに出かけられました。

くらしのカレンダー (1月15日~2月15日)

15	水	成人の日・小正月	1	土	・スキー教室 立ヶ入スキー場/午後1時30分~3時30分
16	木		2	日	
17	金	・育児相談 母子センター/午後1時~1時30分迄受付	3	月	・補聴器巡回相談日 役場町民課/午前10時~10時30分 節分
18	土	・スキー教室 立ヶ入スキー場/午後1時30分~3時30分	4	火	・心配ごと相談室 役場男子厚生室/午後1時30分~ 立春
19	日	家庭の日	5	水	
20	月	・補聴器巡回相談日 役場町民課/午前10時~10時30分 大寒	6	木	
21	火	・心配ごと相談室 役場男子厚生室/午後1時30分~	7	金	・なわとび検定 町民体育館/午後7時30分~ 北方領土の日
22	水	・家庭教育学級(幼児の親) 与板幼稚園/午前10時~ ・補聴器巡回相談日 役場町民課/午前10時~10時30分	8	土	・行政相談 与板町資料館/午後1時30分~ ・スキー教室 立ヶ入スキー場/午後1時30分~3時30分 こと始め・針供養
23	木		9	日	旧元旦
24	金	・子供の健康相談 与板保健所/午後1時30分~3時	10	月	交通安全家庭の日
25	土	・スキー教室 立ヶ入スキー場/午後1時30分~3時30分	11	火	建国記念の日
26	日		12	水	・補聴器巡回相談日 役場町民課/午前10時~10時30分
27	月	・乳児健診 母子センター/午後1時~1時30分迄受付 (S.60.1.1~S.60.3.31迄出生児)	13	木	
28	火	・心配ごと相談室 役場男子厚生室/午後1時30分~ ・体の健康相談 与板保健所/午前10時~12時	14	金	・歯の健康相談 与板保健所/午後1時30分~3時
29	水		15	土	・スキー教室 立ヶ入スキー場/午後1時30分~3時30分
30	木				
31	金				

広報 よいた

1月 No.235 [昭和61年1月10日]

— 今月のページ —

- 新年のごあいさつ..... 2~3
- 町行政改革大綱決まる... 4~5
- 保健コーナー..... 7
- みんなの広場..... 10~12
- カメラで紹介..... 13
- くらしのカレンダー..... 14

▼新年あけましておめでとうございます。本年も「広報よいた」をよろしくお願い致します。

▼町行政改革大綱が決まりました。行政だけでなく町民の皆様のご協力が必要です。ご協力をお願い致します。

▼皆さんからの寄稿をお待ちしています。わが家のアイドル・夫婦紹介・思い出の一枚等どしどしご応募を!!

* 編集室 *



— 人口 —
(12月31日現在)

男.....	3,788人(+4人)	転入.....	10人	転出.....	2人
女.....	3,918人(+5人)	出生.....	9人	死亡.....	8人
計.....	7,706人(+9人)				
世帯数.....	1,812戸(+2戸)				



明けまして おめでとうございます

与板町長 平澤 甚九郎

二十一世紀に向けて 魅力溢れる町づくりを

町民の皆様、明けましておめでとうございます。御健勝で輝かしい新春を御迎えになられたことと、心から御慶び申し上げます。

過ぎた年は豪雪、猛暑、長雨そして12月に入ってからの早い降雪と異常気象続きではありましたが、当町には幸い大きな災害もなく、予定した事業も順調に進捗して、生活基盤の整備も進み、心配された稲作も予想以上の収穫を得られました。ことにつきましては、関係の皆様から感謝申し上げます。

又、昨年は与板町が誕生して満30歳を迎えた記念すべき年であり、心の指標とする町民憲章、町のシンボルとなる町旗も設定させて頂きました。そして与板町がさらに21世紀に向け躍進の道を切り開いていかなければならない一つの節目である事を強く自覚し、町民の皆様と共に総力を結集して、その歩みを進める決意を新たにいたしました。

迎えた昭和61年は寅年であり、千里をかける虎の勇猛なバイタリテイにあやかりたいと願っておりますが、現今の与板町を取り巻く情勢は誠に厳しく、解決すべき重要な課題も山積致しております事は御承知の通りでございます。行政改革、財政再建を掲げる国・県の補助金カット、

補助率の引き下げ、事業採択の困難等見通しの厳しい客観情勢の中で、本年は従来の基本構想及び基本計画を見直し、現今の社会経済の動向や、国・県の施策をふまえて新しい観点から21世紀に向けて目標年次を定め、与板町の将来都市像を求めた「第二次与板町総合計画」の策定に取り組んで参ります。

さらに町政への基本姿勢として「町民優先の町政」を最重点としながら、健全財政を堅持し、町民の要請への適確な対応も怠らず、行財政の改革も強く進めて参る所存であります。

年を追って進む高速交通体系に対応しうる道路網の充実をはじめ、本年完成する与板町歴史民俗資料館を核とした観光コースの整備、地元産業の振興、積極的な企業誘致と共に、人づくりの基幹となる中学校の改築等、諸事業の推進により、地域の特性を十分生かした「魅力溢れる町づくり」のために一層の努力を重ねる決意でございます。

何卒、本年も町政に対し、昨年御寄せ頂きました以上の暖かい御理解と御協力を賜りますようお願い申し上げますと共に、町民の皆様益々の御健勝を祈念申し上げます。



十二月町議会

第四回町議会定例会が、十二月十八日から二十三日まで六日間の会期で開かれました。

この議会では、条例の一部改正、昭和六十年一般会計予算補正などが審議され、それぞれ原案どおり可決されました。

◆提出議案◆

- 報告第一号……寄附採納について
- 下丁地内公衆用道路として五名



'86 新年の御挨拶

議会議長 藤山 重雄



輝かしい昭和61年の年頭にあたり、与板町議会を代表して謹んで新年のごあいさつを申し上げます。

議会といたしましても町民の皆様のご支援のもと、その信託にこたえるべく努力してまいっておりますが、新しい年を迎え、意を新たに一層の努力をいたしたいと考えるものでございます。

昨年は、地方行財政をめぐる環境が一段と厳しさを増し、さまざまな面で大きな試練に立たされた年でありました。景気も回復しつつあるといわれておりますが、ここ数年来、世界経済の動向は我が国の経済にも構造的不況をもたらし、長びく景気の停滞は、地域の経済にも重大な影響を与え、町民の皆様におかれましても、誠に厳しい社会環境の中での生活を余儀なくされ、地方自治体にも困難な財政運営を迫られております。

しかし私ども議会は、こうした中であって町民の福祉の向上のため、又与板町発展のため、最大の努力をして参りました。昭和45年に策定された与板町基本計画が、その後社会情勢の変化などにより、一度見直しがなされ現在に至っておりますが、目標年次も経過し、又日進月歩の技術革新や住民生活の多様化と質的变化や意識の変革など、社会が大きく変わり



つつあり、21世紀に向けてこの計画の見直しをしなければなりません。町議会は活力ある観光文化都市建設のため、長期的視野にたつて町発展の基礎的整備をはじめ、あらゆる諸問題に取り組み、議決機関として町民の皆様期待に応えるため、尚一層の努力を傾注して参りたいと考えております。

どうか本年もよろしくご支援・ご協力を賜りますようお願い申し上げますとともに、町民の皆様のご健勝とご多幸を心からお祈りいたしまして新年のごあいさつといたします。

町の活性化を考え 議会としての職責を遂行

の方々よりご寄附。

- 議案第一号……与板町職員の給与に関する条例の一部を改正する条例制定について
- 給与改定に伴う条例制定。
- 議案第二号……与板町職員の休日、休暇に関する条例の一部を改正する条例制定について
- 議案第三号……昭和六十年与板町一般会計補正予算(第三号)について
- 歳入歳出予算の総額に、それぞれ三五、六九三千元を追加し、歳入歳出予算の総額を一、六六三、〇八七千円とする。
- 議案第四号……昭和六十年与板町国民健康保険事業特別会計補正予算(第二号)について
- 歳入歳出予算の総額に、それぞれ五、六〇三千元を追加し、歳入歳出予算の総額を四七七、二一六千円とする。
- 議案第五号……助役の選任につき同意を求めることについて
- 高野廣一助役再任される。任期は昭和六十四年十二月二十日。



時代の変化に即した地方自治を

～町行政改革大綱決まる！～

国における行政改革に引き続き、自治省より全国の地方公共団体に行政改革大綱を定めるよう通達がありました。

人口の高齢化・社会経済の変化等、地方行政政をめぐる環境は極めて厳しい現況、これらを克服し、活力ある地域社会の形成と住民の福祉増進を図っていくために、町ではこれを受けて本年3月の定例議会において条例を制定し、与板町行政改革推進委員会(会長・田口正雄氏)を発足させ、6月14日に第一回の委員会を開催致しました。以来七回にわたって審議を頂き、10月29日に答申が出されました。

その答申を充分尊重し、又、議会のご意見も聞き、自主的・総合的に行政改革を推進していくために次のとおり大綱を策定致しました。町民の皆様のご理解とご協力をお願い致します。



▲田口会長より答申を受ける平澤町長

基本方針

(一)与板町をとりまく厳しい行政環境の中で多用途化する行政需要に対応しつつ、地域社会の活性化及び住民福祉の増進を図るため、引き続き行政改革を強力に推進する。
(二)行政改革推進にあたっては、与板町行政改革推進委員会の答申を充分尊重し、議会と連携し、全庁が一体となって取り組み、町民をはじめ関係方面の理解と協力が得られるよう努める。

当面の措置事項

(昭和60年度より
昭和62年度まで)

行政改革は当町の長期的展望のもとに、更に基本計画との整合性をも考慮しながら進めていく必要があるが、当面の措置として次のとおり推進する。

1 事務事業の見直し

与板町が実施している事務事業の全般にわたって行政が真に責任をもつべき分

野を再点検し、行政関与の必要性、住民相互間の行政サービス(受益)と負担の公平確保、行政効率等に留意し、徹底した整理合理化を進めていくこととする。

(一)任意団体の性格を充分検討した上で、その活動の実態と行政とのかわり等を考慮し、更に育成強化を図りながら分離できるものからその事務を逐次行政から分離する。
(二)一般需要費等の節約は将来共努力するほか、各款に亘る食糧費については昭和60年度当初予算を基調とし5%程度の削減を図る。

(三)当町に於ける公共施設の使用料については、その使用目的には夫々の意義があるものであるが、住民相互間の行政サービス(受益)と負担の公平確保の理念から昭和61年度から、幼稚園、老人憩の家、スポーツ広場、森林公園、テニスコート等については見直しをする。

(四)町有財産で既に貸付けてある財産及び遊休財産については、今後これを売却の方向で検討する。
(五)当町に於いては、既に消防斎場、清掃、ガス、水

(六)消団防活動及び施設設備の充実強化を図ると共にその運営等の合理化を促進するため、関係団体等と協議しながらその組織機構の改革について検討する。

(七)当町における補助金、負担金、委託料及び債務負担行為等については、その緊要性、補助効果及び将来の財政運営に対する影響等を配慮し全面的に見直しを行う。
又、国、県補助金等については、町の長期的財政展望の上に立ってその必要性、効果性を充分判断して決定する。

2 組織、機構の簡素合理化

(一)当町に於いては、前述の通り昭和41年以来広域化を推進する中で、行政における組織、機構の合理化を図ってきたが、今後国、県の行政改革に伴う団体委任事務、機関委任

事務が市町村にシワよせられることが予想されるが、職員の定数増は極めて困難である。

機構の一層の合理化を進め、適正な行政運営を図るため、昭和61年度に於いてその組織、機構を次のようにあらためる。

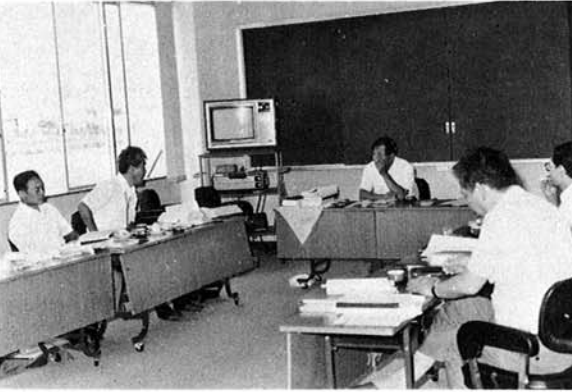
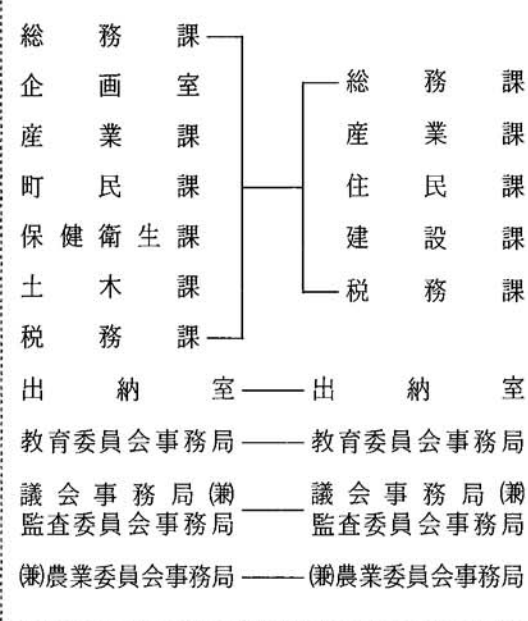

又、これによって減ずる管理職の措置については、勸奨退職又は、参事制を導入する。

・与板町青少年問題協議会

- ・与板町水防協議会
- ・与板町健康づくり推進協議会
- ・与板町総合開発審議会
- ・与板町都市計画審議会
- ・与板町公民館運営審議会
- ・与板町地方産業育成資金融資委員会
- ・与板町心身障害児童適正就学指導委員会
- ・与板町中小企業設備近代化資金貸付審議会
- ・与板町勤労青少年ホーム運営委員会
- ・与板町金物振興協議会
- ・与板町農業委員会
- ・与板町農政推進協議会
- ・与板町水田利用再編対策推進協議会
- ・与板町学校体育施設整備開放運営協議会

3 給与の適正化

与板町職員の給与の実態は、昭和58年度のラスパイルズ指数では県下一二市町村のうち九五番目に位置し、八・二%となっており、今直ちに抑制縮減は困難である。

しかしながら、基本的には縮減の方向を進めていくことは当然である。従って、昭和61年度及び昭和62年度に於いて常勤の特別職の給与については改訂しない。又、管理職手当について

4 民間委託、O A化等事務改善の推進

事務事業を処理するに当たっては、最少限の経費で最大の効果を挙げることが求められ、これを克服するには事務のO A化、改善が大きな課題である。当町に於いては既に各種の税、給与、国民年金、町債台帳等については委託とし、行政運営の効率化、住民サービスの向上に心がけており、又

パスの運行、除雪作業の一部を民間委託とし、業務の効率化を図っているところであるが、更に電話交換業務を委託し、適正な人事配置を図る。

5 定員管理の適正化

(一)当町に於いてはさきに述べたとおり各種の一部事務組合の設立により行政改革は進めてきたが、今後更に必要とされる新たな行政需要の対応、施設等の管理人員については、事務事業の見直し、組織機構の簡素化、業務の民間委託O A化等事務改善を積極的に進める中で職員の創造的能力を活用し、適材適所の配置等適正な人事管理を図ることとする。

(二)公務員の定年制施行により退職の予測が可能となる。行政改革の本質から職員削減を基調とすべきものであるが、さきに述べた如く事務量の増加、住民サービスの向上等を考慮し、又このまま職員採用を抑制し続けるならば、職員の年齢構成等に断層を生じ行政執行上の支障をきたすおそれもあるから、中・長期的な観点から計画的な職員の採用を考慮する。

6 会館等公共施設及び管理運営の合理化

当町には、現在与板町公民館黒川分館、同模原分館、同本与板分館が設置されているが、その老朽度、利用状況等を考慮し、更には地域住民との充分なる協議の中で、統合の方向で検討を進める。

7 地方議会の合理化

与板町議会に於いては、行政改革の重要性を深く理解され、既に自主的な努力をはらわれていることは、衷心敬意を表すところで、更に、議会議員の定数については、自発的な意見もあるため明年9月末日を目途に検討する。

与板町行政改革推進委員

- 委員長 田口 正雄
委員 藤山 重雄・板垣 勝介
小林 国男・山崎 弥一
中沢 栄一・倉品 徹治
(敬称略)

健康を食べる



今月のメニュー

季節の材料を使って惣菜作り

鮭ときのこの焼き漬け

- 材料(4人分)
- 甘塩鮭 2切れ
- しめじ 100g
- えのき茸 100g
- わかめ(生) 少量

- ④しょう油 各大きじ1
- ④酒
- ④みりん

- 作り方
- ①鮭は焼いて骨、皮を除き粗くほぐす。
- ②しめじ、えのき茸、わかめはさっと湯でる。
- ③①②を④で混ぜあわせ、時々かき混ぜながら10分以上漬ける。

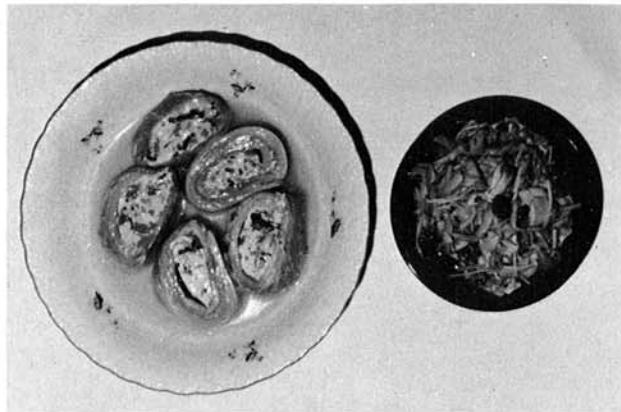

写真左・豆腐の白菜巻き 右・鮭ときのこの焼き漬け

豆腐の白菜巻き

- 材料(4人分)
- 白菜の葉 大9枚
- 木綿豆腐 1丁
- きくらげ 4枚
- 人参 1/3本
- 干しえび 1/2袋

- 水 1/2カップ
- 固型スープの素 1/2個
- 砂糖 小さじ1/2
- かたくり粉 少々
- 酒・ゴマ油 少々
- しょう油 小さじ1
- 塩 小さじ1/2
- 砂糖 小さじ1/2
- かたくり粉 大きじ1
- 塩 小さじ1
- 油 大きじ2

- 作り方
- ①白菜は葉9枚をはがし塩を少々入れてゆでる。

- ②豆腐はふきんで包み、重しをした後裏ごす。
- ③人参、もどしたきくらげは千切りにし、干しえびはあらみじん切りにする。
- ④油を熱し③をいため④で味つけし、さます。
- ⑤②に④を加え⑥を入れ混ぜる。
- ⑥巻すに①を3枚広げ⑤の1/3をのせ巻く。出来上がった3本をふきんで包み、強火で10分むす。
- ⑦⑥を輪切りにし、熱いあんをかける。

与板町食生活改善推進委員協議会

誤解していませんか? 保健婦さんの気になる話!!

「こんなに脂っぽいものを食べてコレステロールが増えないかしら」と心配する人がいます。

コレステロールは肝臓や腎臓、脳などに多く含まれ、細胞膜、性ホルモン、副腎皮質ホルモンの材料になったり、脂肪の消化吸収に役立つために必要なものです。生き生きとした若さもコレステロールの働きによって生まれます。

血管に対するコレステロールの働きは2つあります。

1つは血管の壁に沈着して動脈硬化を起し、心筋梗塞を引き起こす働き。もう1つは動脈の膜に弾力性を与えて脳出血を防ぐというよい働きがあります。

コレステロール値は低すぎると脳卒中、高すぎると心筋梗塞の心配があります。

理想的な総コレステロール値は180~220mg/dlです。

あなたの値はどれくらいでしょうか。与板町では一般健診を受けた方の平均コレステロールは180でした。高い人よりは低い人(100以下)が目立ちます。自分勝手に判断し脂肪、タンパク質(肉、魚、卵など)を減らし過ぎている人もあります。1日に卵1ヶ、魚1切れ、肉60gは食べても心配いりません。自分とはり過ぎなのか、足りないのか判断して下さい。

コレステロールと脳卒中 (男子40~69歳)

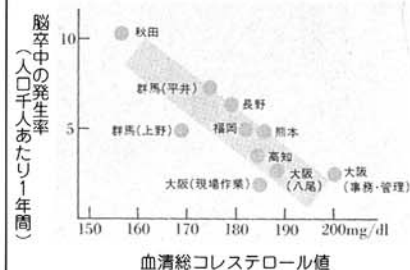

上にいくほど脳卒中の発生率が高く、右にいくほどコレステロール値が高いことを示しています。コレステロール値が低いほど脳卒中にかかりやすいということが、このグラフからはっきりうかがえます。



新潟県選挙管理委員会
選挙長表彰
おめでとうございます
(上町) 日浦正二氏

選挙管理委員会委員長等を歴任し、永年にわたり選挙の管理執行に貢献した功績。



黄綬褒章
おめでとうございます
(広野) 竹内栄次氏

永きにわたり、農業に従事すると共に関係団体の要職にあって、斯業の振興に尽力した功績。

~新潟県統計調査員表彰~ 西沢氏・中野氏が受賞

永年各種統計調査員として従事され、旺盛な責任観念に徹して率先調査を遂行され、特に功績があった者として標記表彰を受賞されました。

- 《南新町》 西沢 稔氏
- 《長町》 中野 尚氏

ご寄附 ありがとうございました

「広報よいた」の御愛読者の次の方々から、今年も多額のご寄附をいただきました。

大平さん、山崎さんの篤志に感謝し、より親しまれる広報紙づくりのため有効に活用させていただきます。

- ・大平 佐三郎 さん(東京都台東区) 金 20,000円
- ・山崎 国雄 さん(東京都江東区) 金 10,000円

現況届はお済みでしょうか

国民年金に任意加入しているサラリーマンの奥さん

今年4月から新しい年金制度になり、サラリーマンの奥さん(夫の健康保険の被扶養者になっている人)は、第3号被保険者として必ず届出が必要になりました。

この届出書は、社会保険庁から直接個人へ送付されます。もしお手元に着いていない場合は、役場町民課年金係に用紙がありますのでご利用ください。

なお、この届出の期限は、1月末日となっております。

お米の話

No.1

＜ご存知ですか? お米のこんな魅力＞

●アメリカではお米が美容食
アメリカでは肥満を防ぐ食事として、米食が奨励されています。お米は、肉や乳製品に比べ、ぐっと低カロリー食だからです。太り過ぎを防ぐためには、肉食中心より米食中心の食事パターンの方が望ましいと言われています。

●米食中心の日本人には心臓病や動脈硬化が少ない
肉食中心の欧米に比べ、お米を主食とする日本人は心臓病や動脈硬化などの成人病患者が少ない事実。このことから、米食が健康的に優れていることがわかります。

●日本人の体質にはお米がピッタリ
何世代にもわたって、食べ継がれてきたものこそ風土や、そこに住む人々の生活に合った食物です。二千余年間、日本人を支えてきたエネルギーのもと、お米は私たちの体質にもっともピッタリした主食です。

下水道事業

県都市計画審議会で承認

町では下水道計画について、与板町都市計画審議会の答申を経て県の都市計画中央審議会に諮問して取りましたところ、去る十一月十五日開催された第九十四回審議会にて承認されました。承認された内容は次のとおりであります。当初計画し各町内の説明会で説明していたことが県の指導等で若干変更された箇所がありますのでお知らせいたします。左ページの図面を参照しながらご覧下さい。

記

- 一、下水道の名称：与板町公共下水道
- 二、排水区域：汚水 約一四三ヘクタール
雨水 約一四三ヘクタール
- 三、下水管渠（分流式）

(イ) 汚水管渠

- ・与板一号汚水幹線
- 延長 四、二二〇メートル
- 当初は古川西から舟戸、安永の町道を通って町民体育館前の幹線農道へ接続する計画でしたが、古川西にポンプ場を設け舟戸の土手を東へ出て町民体育館西の道路を経て幹線農道へ接続するルートに変更しました。
- ・与板二号汚水幹線
- 延長 六一〇メートル
- 当初計画には無かったのですが、一号幹線ルートの変更により上町朝日スタンド前から県道長岡・寺泊線沿いに北上し北越銀行前から堂前へ入り、ます久前で一号幹線に接続します。

(ロ) 雨水管渠

- ・与板三号汚水幹線
- 延長 六九〇メートル
- 当初は二号幹線の計画でしたが、起点の位置を若干短くし、黒川の河床に配管する計画であったものを東与板地内にポンプ場を設け黒川の上流を渡す計画に変更しました。
- 既設の施設（U字管若しくは樋管）を使用するので説明は省略します。

四、ポンプ施設

- （当初計画には無かったもの）
- 与板汚水中継ポンプ場：古川西地内
- 東与板汚水中継ポンプ場：東与板地内

五、処理施設

- なし

六、貯留施設

- なし

▲第一期計画区域の変更▼

第一期計画区域については当初約五六ヘクタールと予定し、各町内での説明会で説明申し上げたところでありましたが、その後地元住民の皆さんのご要望や県の指導により一部区域を拡大して約七七ヘクタールとなりました。

拡大した区域は上与板では横町、安永地区の千体川の内側、町民体育館の一角、柳之町地内の一部、下与板では稲荷町裏、原全域、旧与板駅周辺の住宅地域等であります。詳細は図面をご参照願います。その区域内の土地所有の皆さんはよろしくお申し込み申し上げます。

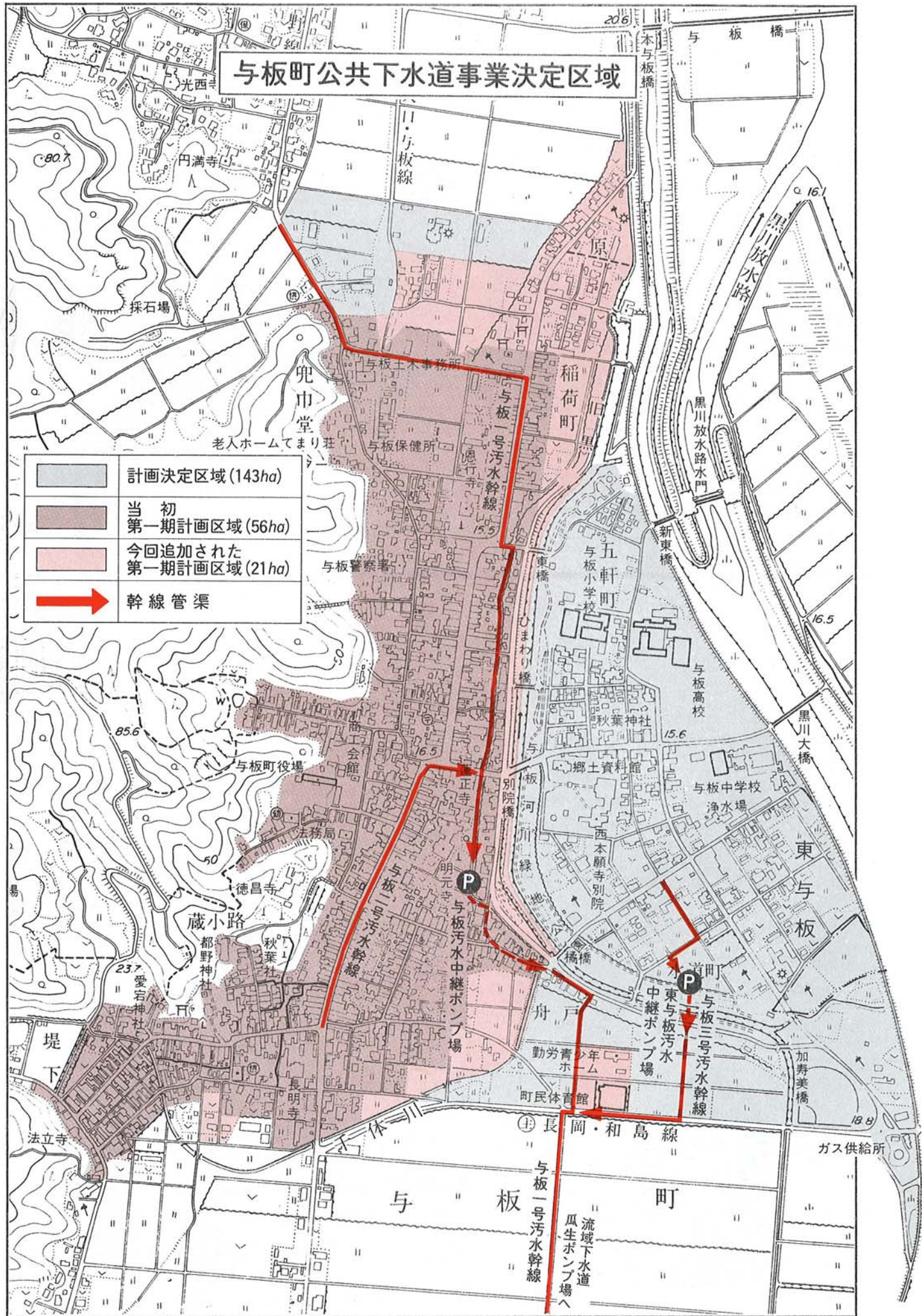

	計画決定区域 (143ha)
	当初第一期計画区域 (56ha)
	今回追加された第一期計画区域 (21ha)
	幹線管渠

交通安全キャンペーン 1月

凍結・積雪道路での交通事故を防止しよう

冬期間は、深夜から早朝にかけて凍結道路でのスリップが原因の重大事故が発生します。

◎タイヤチェーンの装着
タイヤチェーンは早目に装着すること。この場合、道路上で不用意にやることなく、道路外の安全な場所で装着しましょう。

◎融雪剤の散布
スリップ注意報の出ているときや、山間地などでは融雪剤の早期散布を道路管理者に依頼しましょう。

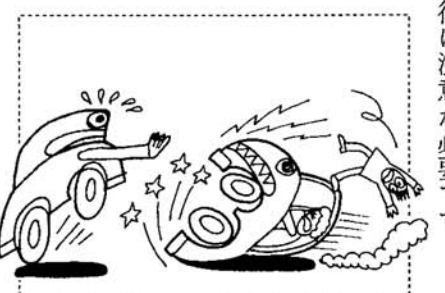

◎安全な歩行
雪道を歩行中、足を滑べらせ転倒して車にひかれる事故があります。雪道の歩行は注意が必要です。

昭和61年 交通死亡事故 0(ゼロ)をめざして

冬の道 心にゆとりと ゆずりあい

●1月10日現在

471日

継続中!!

てんでんコーナー

こんな時にはお届けを
相続、又は合併（法人の場合）により電話の権利をひきつがれたときには電話局に届出て下さい。局に用意してある用紙（加入承認届書）に記名押印し、相続又は合併の事実を証明する書類（個人の場合は戸籍謄本（抄本）、法人の場合は（登記簿謄本）を添えてお届け下さい。料金は無料です。

故障のときは「一三（故障係）へ」
電話の具合が悪いときは「一三（局番なし）へ連絡して下さい。状況をお聞きして手配します。」
与板局に連絡しただいても詳しい内容が判らずに「一三へ連絡することになり、復旧に時間がかかることにもなります。」
故障のときは「一三」へ連絡下さい。

電話でおめでどう
正月三日は昼間（午前八時から午後七時）でも六〇分を超える地域で「日曜・祝日割引」の料金で電話がかけられ、ぐっとお得です。三が日はゆったり気分です。年賀状をどうぞ!!
NTT与板電報電話局
七二二二七〇〇

みんなの広場



広報「よいた」では、役場からのお知らせや企画だけでなく、みなさんからのホットなニュース、出来事も掲載していきたいと考えています。気軽に連絡して下さい。
 〈連絡先〉 総務課庶務係
 ☎ 72-3100番 内22番

夫婦紹介

〔本与板〕大平 剛さん
 由美子さん



●結婚して何年ですか？
 昨年(11月4日)に結婚しました。
 ●なれそめをお聞かせ下さい！
 知人の紹介です。
 ●思い出・エピソードなどありましたら？
 やはり一番の思い出と言ったら、初めての海外旅行ですね。失敗事や楽しい思い出をたくさんつくって来ました。
 ●夫婦げんかは？
 まだ結婚して二ヶ月位です。アツアツ気分です。
 ●お互いに望む事は？
 ↓その明るい性格で毎日笑いをふりまいてほしい。
 ●最後に一言！
 今はお互い仕事の関係で話し合う機会が少ないので、二人一緒の時を大切に過ごしたいです。

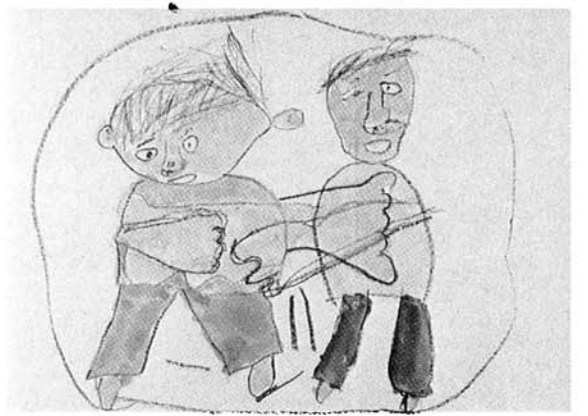

〔与板幼稚園〕
 高野謙治くん
 (岩方)

僕の作品・私の作品

●すもうをして遊んでいる所です

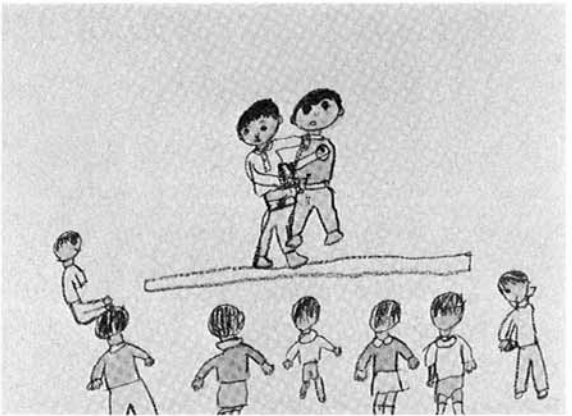

〔与板幼稚園〕
 曾根 瞳さん
 (福荷町)

我が家アイドル

田中拓郎くん

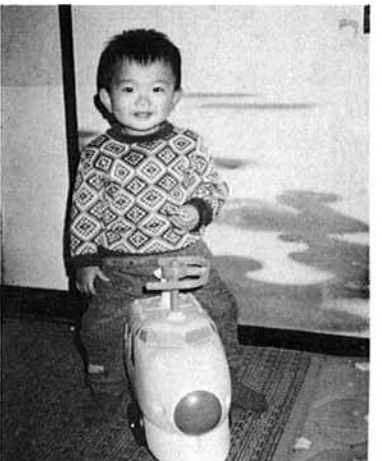

与板町の皆さん、こんにちは！
 僕は田中家の次男坊「拓郎(タクロウ)」です。この名前はお父さんが「吉田拓郎」をお気に入り、お母さんとおばあちゃんに「いい名前だろ」って自慢したんだってサ、でも僕の方がずーっと男前なんですよ！マイクを持たせたらサマになる

し、「ニコッ!!」と笑った顔なんてみんなをメロメロにしちゃうんだから。
 僕ね、十二月三日で一才になったのにまだ二歩位しか歩けないんだ(クヤシイナア)いつもお姉ちゃんやお兄ちゃんはお家の中でかっこしたり、うさぎさんの真似をしたり、とても楽しそうにしているから、僕もハイハイをして一生懸命ついで行くけど、なかなか追いつけないの。するとみんなが大声で笑うから僕も一緒に笑ってごまかすんだ。
 今僕が一番楽しいのは、お姉ちゃん達とブロック遊びをする事、時々取り合いっこをしてお兄ちゃんを泣かせてしまつて、おばあちゃんに叱られるけど、三人で遊んでいる時が最高!!
 この頃は雪がどんどん降って来て、お外へ出られなくて残念だけど、春になっておばあちゃんとお出かけする様になったら、みなさんにこのイカシタ顔をご披露しますから、楽しみに待っていてね！早く春がこないかなあ……。(拓郎)
 なんと気の長いお話しでお気の毒様(母上より)



詩 新年

日浦美紗

文芸欄

窓を開け放ち
 冷たい風を入れる
 名前は知らないけど
 冬の星座が
 頭上に広がる
 さあ又
 新しい年が始まる
 一人一人の
 真白な、画用紙
 初恋にも似た
 心のときめき
 構図は自由
 彩りも自由
 一年がかりで
 仕あげる絵
 私の人生

俳句

初市や小銭かぞいし花の種 萬 緑
 老境の心つゞりし賀状かな 小 波
 鍵重し世代つなぎて蔵開き 臥 牛 子
 ニタ夫婦そのおのくの師走かな 長 田 忠 字
 守門山富士かとも見し初日の出 の ぶ 志
 喜寿の春迎える幸や初明り 吉 岡 み よ

短歌

老いし母幼子のごと手を引きて上野
 の駅を我は歩めり 風間美津枝
 新雪に靴鳴る音ぞ省りみて新しい年
 へ心定まる 司 城
 太陽の恵み少なき越後とて住めば都
 のとそ祝ふなり 風間スミイ
 賀状の束孫等めい／＼に選り分けて
 春の始めは茶の間に満てり 吉岡みよ

さわやか 君



詰碁・詰将棋

出題 本因坊 武宮 正樹
 白先 黒死・5手まで
 【ヒント】
 死はハネにあり。
 3分で2級、1分
 で有段者。

出題 八段 北村 昌男
 【ヒント】 好所に桂打ち。
 8分で3級、3分で有段者。
 持駒 桂
 (解答は12ページ)

子ども会でXマスパーティー



去る12月15日に勤労青少年ホームで与板町子ども会のクリスマスパーティーが行われました。会員と指導員約60名が、ゲームやキャンドルサービス(写真)、各班別の出し物を作り、プレゼントをもらったりして、一日を楽しく過ごしました。

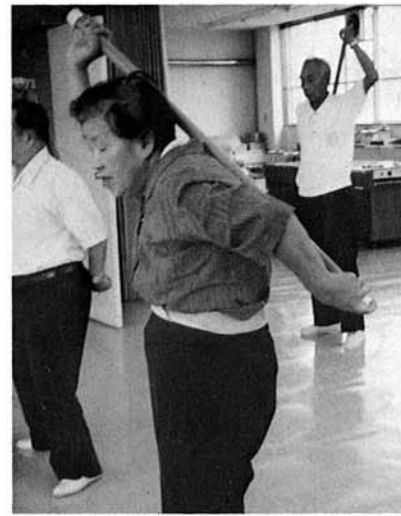

体と心 リフレッシュ!!

ぬくみ会に参加しませんか

ぬくみ会とは、与板保健所管内の脳卒中後遺症やリウマチ、高令の為手足が弱くなった人達が集っている会です。てまり荘で月に3回のリハビリ訓練と談話会をもち、お互いに助け合いの輪を広げながら頑張っています。現在会員は75名。多数の参加をお待ちしています。問い合わせは役場保健衛生課へ。



与板町社会福祉協議会では、去る12月23日から歳末慰問を行いました。皆さんから頂いた歳末たすけあい募金で、施設入所者・病院長期入院者と、町内のひとり暮らし老人や父子・母子世帯等に慰問品をお届けし、大変喜んでもらいました。

社会福祉協議会で歳末慰問

ご協力ありがとうございました
大変きれいになりました



12月22日(日)、町民体育館・勤労青少年ホームの利用者約150名による大清掃が行われ、窓ガラスをはじめ床、壁のすみずみまできれいになりました。皆様のご協力ありがとうございました。

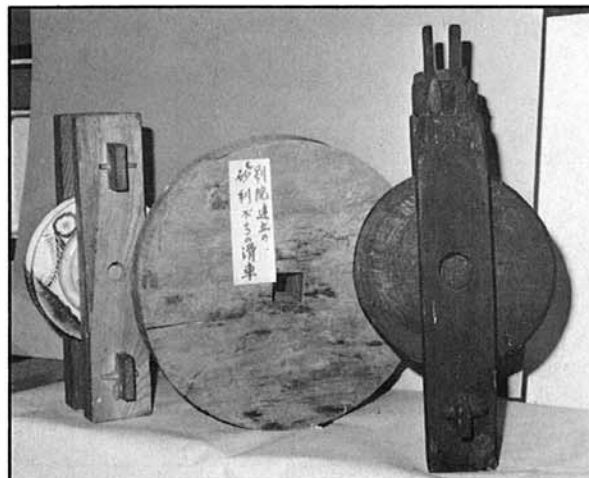

大きな滑車は別院建立に使用されたもので、私達の祖先が砂利がち歌を歌いながら別院建立のために努力された事が思い出されます。他のものは木製のもので、各農家が二階又は納屋等で、米俵や重いものの移動に使用されたものです。瀬戸物の米を移動するのには昔米屋さんが二階の米を移動するのに使用されたもので、瀬戸物の車は織部焼になっております。

資料館 シリーズ No.10

滑車の色々

こんなものもあります

みんなの 広場

思い出の一枚



▲前列右端

これは昭和32年8月16日、八海山の大日岳(だいにちがだけ)に登った時の写真です。霊山である八海山は、3年登るとご利益があると言われて、毎年お盆になると登った。これは3年目の時のもので、当時18歳と若かったせいか、競争で走りながら下山したことをおぼえています。

《水道町》大橋政男

町民スキーのつどい

- 日時 2月23日(日)
- 会場 大和町浦佐国際スキー場
- 定員 120名
- 参加費 大人---3,000円、中学生以下---2,000円、幼児---1,000円
- 申込み 参加費を添えて教育委員会へ
- ※詳しくは教育委員会だより1月号でご案内致します。

スキー教室ご案内

- 日時 1月18日~2月22日(毎週土曜日) 1時30分~3時30分
- 場所 立ヶ入スキー場
- 募集人員 初級・中級共に20名
- 講師 サンデースキークラブ員
- 申込み 教育委員会へ
- ※立ヶ入スキー場に積雪がある場合には一般開放を行っていますので、ご自由にご利用下さい。

ふるさと の版画

雪の別院

こんもりと茂った別院の森は四季それぞれ絵心をゆすぶるが、特に冬の雪景は美しい造形を見せてくれます。

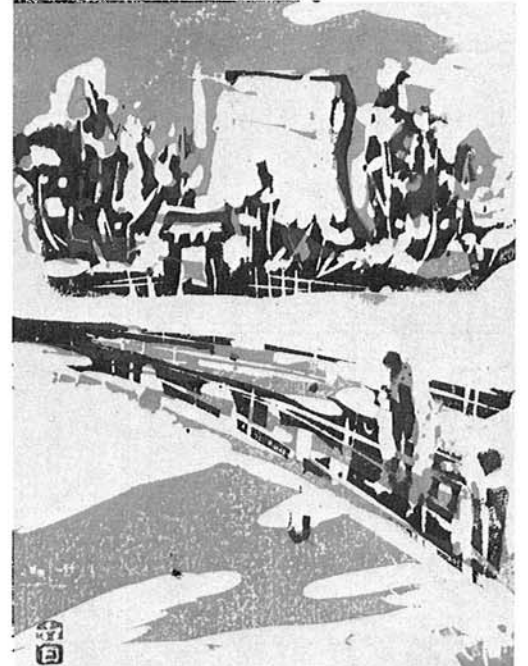

《与板町版画クラブ》長谷川音松

詰碁・詰将棋解答

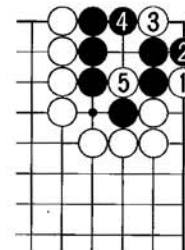

●詰碁正解
白1のハネが起手、続く3は手筋でさらに5が決め手。

●詰将棋正解
2三桂成、同銀、1三馬、同玉、2五桂、2二玉、3三角成まで7手詰め。
〈解説〉まず桂の成り捨て。これは銀を移動させ、後の2五桂を同銀と取られないため。3手目の馬捨てが妙手。あとはかんたんです。初手に1二とは同玉、2四桂、2二玉で失敗。

街で見かけた 素敵なギャル

- *おつとめは……
長岡の花屋さんに勤めています。
- *趣味は何ですか……
これといってありませんが、今年はスキーを始めたいと思っています。
- *今一番したい事は……
いろいろな温泉地をまわってみたいですね。
- *理想の男性は……
やさしい人。
- *結婚について……
こればかりは縁ですので、もらってくれる人があれば……。
- *最後に一言……
皆さん、青春をいっしょにエンジョイしましょう。



《本与板》山崎弥生さん