



家族いっしょに歩け歩け

4月28日(日)、絶好のハイキング日和の中、城山山開きに合わせて町民ハイキング、歩け歩け大会が行われ約250名が参加しました。

広報 よいた

5月 No.227 [昭和60年5月10日]

— 今月のページ —

- 特集・献血事業を考える 2~5
- 保健コーナー……………7
- みんなの広場……………10~12
- カメラで紹介……………13
- くらしのカレンダー……………14

くらしのカレンダー (5月14日~6月15日)

14	火	●井伊神社春まつり 奉納カラオケ大会 境内/午後7時30分~(雨天の時は15日に順延)	1	土	
15	水		2	日	●近郷バレーボール大会 町民体育館 ●与板小学校運動会 ●消防団町演習 中学校グラウンド/午前9時~正午 県民スポーツの日
16	木		3	月	●補聴器巡回相談日 役場町民課/午前10時~10時30分
17	金		4	火	●心配ごと相談室 役場男子厚生室/午後1時30分~ 歯の衛生週間
18	土		5	水	●補聴器巡回相談日 役場町民課/午前10時~10時30分 ●日本脳炎予防接種 母子センター/午後1時30分~2時30分 世界環境週間
19	日	●三古郡青年大会(バレーボール) 町民体育館 家庭の日	6	木	芒種
20	月	●補聴器巡回相談日 役場町民課/午前10時~10時30分 ●施設利用調整会(6月分) 町民体育館/午後8時~	7	金	計量記念日
21	火	●心配ごと相談室 役場男子厚生室/午後1時30分~	8	土	●町村合併30周年記念式典 町民体育館/午前11時~
22	水		9	日	●町民登山 谷川連峰
23	木	●日本脳炎予防接種 保育園・幼稚園児(希望者) 母子センター/午後1時30分~2時30分	10	月	時の記念日
24	金	●日本脳炎予防接種 保育園・幼稚園児(希望者) 母子センター/午後1時30分~2時30分 ●療育相談 与板保健所/午後1時30分~3時	11	火	●行政相談 与板町公民館/午後1時30分 ●心配ごと相談室 役場男子厚生室/午後1時30分~ ●ツベルクリン反応 母子センター/午後1時30分~2時30分 S59年度疑陽性/S60年度疑陽性・陽性の幼児 ●健康相談 与板保健所/午前9時~12時
25	土		12	水	
26	日	●町民サイクリング 弥彦もみじ谷 午前8時町民体育館集合 ●子供会開講式 廃品回収 勤労青少年ホーム/午前9時~	13	木	●ツ反判定・BCG(6月11日ツ反実施者) 母子センター/午後1時30分~2時30分
27	月	●乳児健診 母子センター/午後1時~1時30分迄受付 (S60.1.1~S60.3.31迄出生児)	14	金	●歯の健康相談 与板保健所/午後1時30分~3時
28	火	●健康相談 与板保健所/午前9時~12時 ●心配ごと相談室 役場男子厚生室/午後1時30分~	15	土	
29	水				
30	木	消費者の日			
31	金				

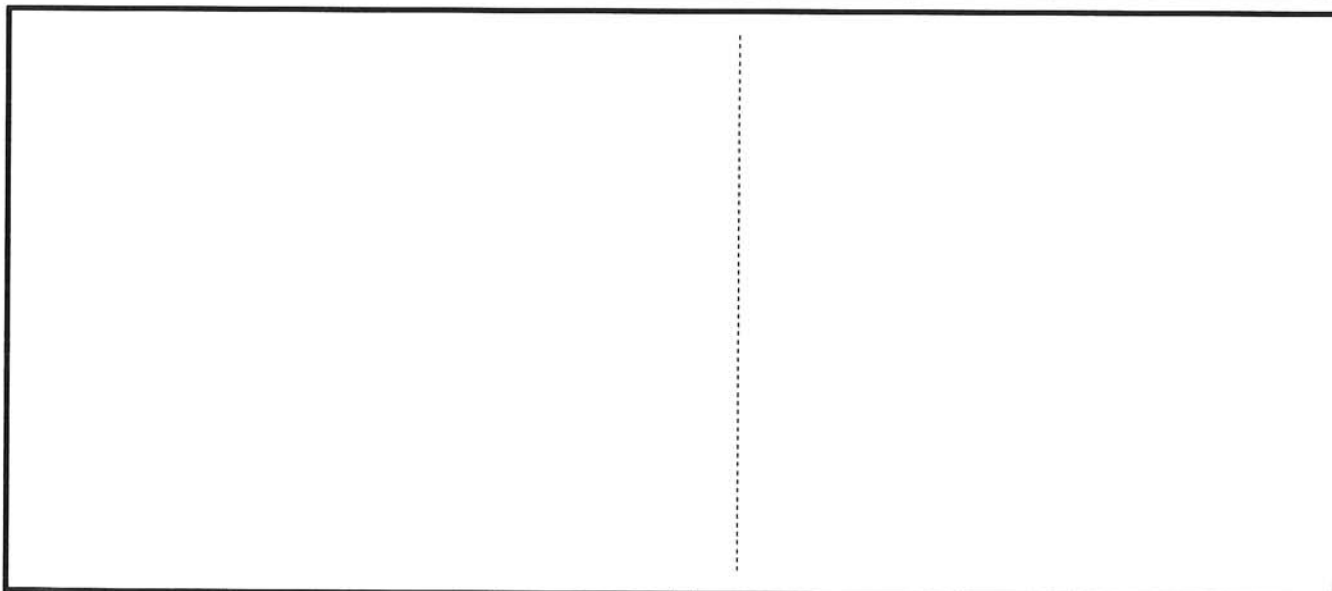

▼今月号は献血事業を特集してみました。血液はまだ足りません。献血の重要性を考え、より多くの方々の協力をお願い致します。

▼春爛漫、今が一年中で一番すくすくやすすい季節です。ゴールデンウィークは、どこかへ出かけられましたか。農家の皆さんは田植えはもうお済みですか。

▼皆さんからのおたよりをお待ちしています。

* 編集室 *



＝ 人 口 ＝
(4月30日現在)

男	3,782人(+2人)
女	3,959人(-5人)
計	7,741人(-3人)
世帯数	1,810戸(+9戸)
転入	38人
転出	40人
出生	6人
死亡	7人

特集

献血事業を考える



みなさんの身内の方の手術のために、友人や近所の方から輸血をして頂いた事はありませんか。又、「こちらは与板町役場です。ただ今献血車ゆうあい号が来町しています。献血にご協力下さい……」という広報車の声を聞いた事はありませんか。今月号では献血ということについて、皆さんからより理解して頂こうと思ひ企画しました。献血の重要性をみなさんといっしょに考え、献血は他人のためだけでなく、自分自身や自分の家族のためにもなることを知ってもらいたいものです。

献血はどんなに必要なのか

ずしも十分とはいえません。年々、善意の献血者は増加していますが、輸血需要の急増で都市部においては不足ぎみです。全国的にみても、特に季節的には1月、2月とか7月、8月などは不足する場合があります。このように、多くの人の生命を救う血液が人工的に造られるとよいのですが、こればかりは、現在の技術をもって

医学の進歩、医療技術の向上に伴い輸血の必要性がますます高まってきています。しかし、現在輸

血に使う血液は必

献血者にインタビュー

質問 ① 献血するきっかけは… ② 回数は… ③ 献血してみて…



南場順子さん(堤下)

①私の血液がRh(-)B型というめずらしい血液型で、小さい頃病気で輸血してもらった事があり、又、自分の病気の時のために献血をしています。
②12回目です。
③務めの関係で毎回これません。回数をもっと増やしてもらえれば、その中から都合をつけてもらえるのと思っています。



水野清介さん(下横町)

①友達が以前献血に来て、体の悪い所を見つけてもらった事がきっかけです。今では自分の健康管理の為にしています。
②35回目です。
③仕事の関係で昼休みの時にやってもらえればより多くの方が献血してくれるのではないかと思います。



小林レイさん(吉津)

①以前主人が入院した時に輸血で非常に困ったので、それ以来ずっとしています。
②35回目です。
③自分の知り合いにあげた事もあり、非常に喜んでもらったので少しでも役に立てばと思っています。

昭和60年度 献血予定日
今から予定しておいて下さい

4月26日(金) (終了)	6月13日(木) 与板高校前	7月18日(木) 与板町役場前	11月11日(月) 与板町役場前	昭和61年 3月4日(火) 与板町役場前
------------------	-------------------	--------------------	---------------------	----------------------------

献血するのはわずかな牛乳パック一個分です。この二〇〇mlというのはさほど多い量ではありません。さあ、怖がらずにあなたも「献血体験」をしましょう。与



現在輸血は、献血された血液を赤血球や血小板などの各成分に分け、患者さんの必要とする成分だけを輸血する方法がとられています。

板町にも年に5回の献血が予定されていますので、2、3回は必ず献血をして頂きたいものです。この献血は、けがや病気の人のためにだけ行うのではないのです。自分自身の健康管理にも大変役立つものなのです。献血する事は健康であることへの感謝、社会の一員であることの奉仕の行為ではないでしょうか。

献血には

献血されるには、血液比重、圧等の各検査が行われ、異状なしと認められた場合二〇〇mlの血液が採血されます。採血された血液は、血液センターでさらに検査され、肝機能やコレステロール等の

多くの利点があります!!

異状等が認められた場合にはその結果を左記の表により通知を受けることができます。つまり献血することによって、自分の血液型はもちろん成人病の早期発見にも役立ちます。(左表は生化学検査の項目)

血清トランスアミナーゼ S-GPT	肝臓に多く含まれ、その他の臓器にもある程度含まれる酵素です。これらの臓器が悪くなると、細胞からこの酵素が出ていくため、血液中の量がふえることがあります。
アルカリフォスファターゼ ALP	腸、腎臓、脾臓などに分布している酵素で、特に骨が新生される場所では、その量が増し、妊娠のときにも多くなります。また、この酵素は肝臓から胆汁の中に排出されますので、肝臓や胆道が悪くなったときも血液中の量がふえることがあります。
総蛋白 TP アルブミン対グロブリン比 A/G	健康な人の血清蛋白質量はほぼ一定ですが、病気などで栄養が悪くなると少なくなります。また、血清蛋白質は大きくアルブミン(A)とグロブリン(G)とに分けられ、その割合(比)は健康な人ではある範囲に保たれていますが、病気によってはその割合が変わってきます。
尿素窒素 BUN	蛋白質は栄養素としてからだのなかで利用されたあと、尿素になって腎臓から尿中に排出されます。そこで腎臓の働きが悪いと尿素(尿素窒素)が血液中にふえますし、また、からだのなかで蛋白質が多くこわれるようなときにもその量がふえます。
コレステロール CHOL	血液脂肪のなかの一つで、脂肪の多い食事を長期間続けている人や、肝臓、腎臓、脾臓、胆道などの病気の時などにも、血液中のコレステロールの量がふえることがあります。また、血液中のコレステロールが多くなると、血管に変化が起こり、これが原因の一つとなって血管系に関連した病気もおこることもあります。

健康を食べる

春のお弁当

手早く簡単にでき、ちょっと作り置きできるものを考えてみました。

豚肉のみそ風味蒸し

●材料 (4人分)

- 豚肉 200g
- しょうゆ 大さじ2
- 酒 〃 1
- ① さとう 小さじ1
- 赤とうがらし 2本
- にんにく 少々
- 納豆 大さじ2
- 油 〃 2
- 片くり粉 〃 1
- じゃが芋 4コ

●作り方

- ① 豚肉をひと口大に切り①に30分つけておく。(にんにく、とうがらしは薄切りにする)
- ② 納豆を油大さじ1で炒める。
- ③ ①に②と片くり粉、油大さじ1を加え混ぜる。
- ④ じゃが芋は5mm厚さに切る。
- ⑤ 皿に④を並べその上に③をのせ

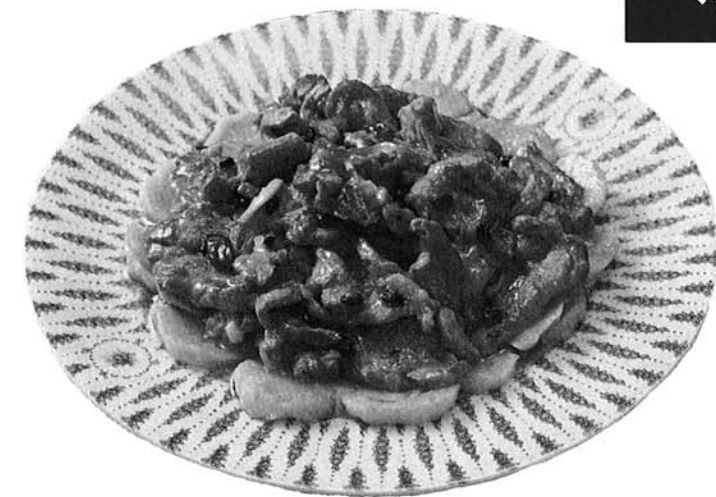

▲豚肉のみそ風味蒸し

強火で30分蒸す。

にんじんの酢漬け(常備菜)

●材料 (4人分)

- にんじん 200g
- 酢 1/2カップ
- サラダ油 大さじ2
- ① 塩 小さじ3

●作り方

- ① にんじんは3cmの拍子木に切り柔らかくゆでる。
- ② ①を①に漬けこみ、2日目位から食べる。

赤とうがらし 1本
にんにく(うす切り) 1かけ

与板町食生活改善推進委員協議会

自信ありますか あなたの血液

●保健婦さんの 気になる話!!

日頃から顔色が悪いようだねえと言われてたり、最近疲れやすくなって、年のせいかねえ、という人はいませんか? 疲れやすい、手足が冷えるようだ、頭痛がする、食欲がない。まるでテレビの宣伝のような文句がならびましたが、これはみんな貧血の症状の一つです。血圧を計ってもらって血液の検査をしてもらったら正常と言われた。そんな人の中でも貧血症の人がいることがあります。貧血は少しずつ、少しずつ悪くなりますので、身体の方が慣れてしまうことが多く、ほとんど自覚症状がない場合も多いようです。

昨年の貧血教室の話では、特に春～秋の農繁期になると睡眠不足や、疲労からくる貧血が多いようです。この場合、冬に検査をすると治っている場合が多いので、気づかない事が多いのですが、農繁期の貧血が慢性化してしまうこともあります。

町でも、子宮ガン検診と同時に貧血検査を行います。健康管理の一つとして、役立てていただきたいと思います。



与板町健康推進委員の方々を紹介します

各町内に下記の保健推進委員の方々がいらっしゃいます。検診のとりまとめや、通知書を配ったり、赤ちゃんや子供の健診、予防接種などの問診票や案内を配

たりします。検診の日程や内容について疑問の点がありましたら、あなたの町内の保健推進委員の方、又は役場保健衛生課にご相談下さい。(S60年4月1日現在)

町名	氏名	世帯主	TEL	町名	氏名	世帯主	TEL
横原	枝村 久子	功	72-3858	五軒町	小熊 千恵	敏樹	72-2847
横原	笠原 ムツ子	直信	〃 3802	稲荷町	矢川 浩子	弥三平	〃 2078
山沢	大橋 トキ	重一	〃 3667	稲荷町	須藤 キヨ	禄郎	〃 2084
倉谷	大橋 タケ	喜三郎	〃 2404	原	池田 イツ	房栄	〃 2057
柳之町	風間 フミ代	信夫	〃 4215	馬場町	村奈 美代子	昇	〃 3386
堤下	吉田 和子	勝	〃 2357	泉町	新井野 イシ	義雄	〃 3544
横町	田中 加代	竜松	〃 3312	長町	高橋 ミツエ	源吉	〃 2312
横町	中野 幸子	順司	〃 3555	長町	徳永 厚子	喜久郎	〃 3366
蔵小路	新木 トシ	二郎	〃 3317	下町	川崎 タツ	辰五郎	〃 2533
上町	松永 君代	辰一郎	〃 2147	本与板	佐藤 かの子	嘉一郎	〃 2300
安永	竹内 シズ	美博	〃 2737	本与板	山崎 トシ	弥作	〃 4338
船戸	大川 カノ	佐吉	〃 2229	本与板	藤井 ヤイ	喜作	〃 3220
中町	中島 美恵子	耕三郎	〃 2041	本与板	吉川 久美子	一範	〃 2576
堂前中島町	風間 二四	匡英	〃 2514	馬越	清水 竜子	正彦	〃 4369
水道町	大橋 幸子	政男	〃 2724	岩方	八子 由江	彦八郎	〃 4409
水道町	山崎 陽子	健吉	〃 2523	中田	佐藤 ミチ子	利男	〃 3704
南新町	丸山 キヌ子	実	〃 2625	南中	倉品 ケイ	藤三八	〃 3758
中川岸	山田 セツ	幸一	〃 2442	吉津	小林 レイ	本人	〃 3718
北新町	倉部 キミ子	則芳	〃 3512	広野	小林 ヤイ	昭一	〃 3639
下横町	久住 イツ	盛二	〃 3381	葛都	辰口 ヒデ	勲	〃 3634

県政モニターに 風間二四さん(堂前中島町)

私達県民の声を県政に反映させる県政モニターに風間二四さんが当町から選ばれました。

これは新潟県が広聴活動の一環として行っているもので、県民の意見、要望などを組織的、継続的に聴取し、県政運営の参考としているもので、私達の住んでいる地域社会の向上、発展には大事な仕事です。

県下150人のモニターの一員として、よろしくお願いいたします。

交通遺児へ「愛の募金」 ありがとうございました

新潟相互銀行与板支店受付窓口にて、お客様から募金していただいた「交通遺児」への温かい志をその家庭にお届けし、今後も「体に気をつけて、元気で」と激励して参りました。

「ほんとうにありがとうございます。こんなにまでしていただいて申し訳ありません」と皆様のご厚意に大変感謝しておられました。ここに、皆様の温かい志に対し厚くお礼申し上げます。

行政相談委員に 佐野一雄さん(泉町)



与板町の行政相談委員に佐野一雄さんが、新潟行政監察局より再委嘱されました。

行政相談は下記の通り行っていますので、行政全般のことでお困りの事、あるいは要望等がありましたらどうぞお気軽にご相談下さい。

相談は無料で、秘密は固く守られます。

- 期 日 毎月10日
- 時 間 午後1時30分～
- 会 場 与板町公民館

交通安全 キャンペーン 5月

自転車は正しく 安全に乗りましょう

最近、快適で便利な乗りものとして自転車を利用する人が増えてきました。それに伴って、自転車利用者の交通事故も増え、昨年一年間に県内で二十人の自転車利用者が亡くなりました。

また、自転車利用者の交通違反も目立ち、特に飲酒運転や一時停止違反、信号無視、右側通行、無灯火などの危険な違反が多くなっています。

自転車も車両です。ルールを守り正しく安全に乗ることが大切です。

- ★自転車を利用する方は★
 - ・ブレーキやハンドル、前照灯、後部反射器等を点検し、整備された自転車に乗りましょう。
 - ・自転車事故が多いのは交差点で特に右折時、右横断時に多発しています。信号機のない交差点や一時停止場所では、必ず一時停止して安全を確かめましょう。また、信号機のあるところでは、必ず信号を守りましょう。
 - ・傘をさして運転したり、お酒を飲んで自転車に乗ると違反になります。
 - ・前照灯のつかない自転車は、夜間乗ってははいけません。
 - ・夜間は追突される事故の起きる場合も高くなっていることから、明るい服装に心がけ、自転車には必ず反射器等をつけましょう。
 - ★ドライバーは★
 - ・子どもや年寄りの自転車は、突然進路変更することがありますので、そのすぐ横を通る時は、間隔を十分とり、その動静に注意しましょう。
 - ・見とおしのきかない交差点では、自転車が急に飛び出してきても避けられるよう、必ず一時停止、徐行を行い、出合頭事故に注意しましょう。
 - ・自転車事故で自転車側に原因のあるものを拾って見ますと、
 - ①酒を飲んで自転車を運転した。
 - ②不適当な転回、横断をした。

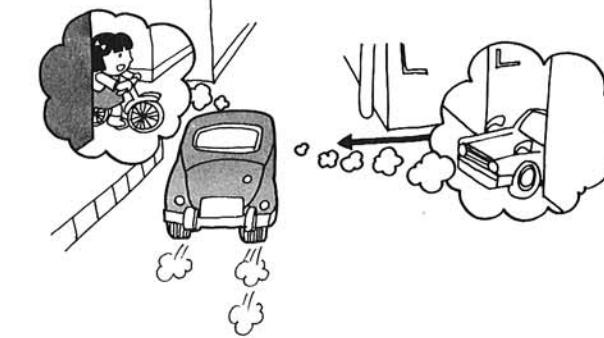

- ③交差点などで一時停止をしなかつた。
 - ④交差点などで安全確認をしなかつた。
- が主なものです。このことを念頭において自転車に気をつけましょう。
- ・駐・停車して不用意にドアを開け、後方から来た自転車と衝突する場合があります。ドアを開閉する時は後方の安全確認を必ずしましょう。

6月4日～10日 歯の衛生週間

歯みがきは

「磨く」のではなく「こすり落とす」

歯みがきはむし歯予防に欠かせませんが、ただ漫然とみがいていたのではあまり効果はありません。

正しい歯みがきは、歯ブラシで「磨く」のではなく実は「こすり落とす」といった作業が大切なのです。では、何をこすり、何を落とさなければならぬのでしょうか。

食事の度にいろいろな食品が口に入り、それらの糖分を栄養としてミュータンスは増え、歯垢(プラーク)となつて歯の表面にくっつきます。この歯垢の中にできた「酸」が次第に歯を溶かしていく——これがむし歯なのです。

でも、言うのは簡単。歯の形は一本一本違いますし奥のほうでよく見えない所もあります。また、歯並びの良し悪しでも歯みがき方は違ってきます。

自分ではいいいかにみがいているつもりでも、長い間にはクセとなつてよくみがけない所もでてくる——こういふことがないよう、まずは基本的なみがき方を学びましょう。

ミュータンスが歯垢になる

むし歯を防ぐには一にも二にも歯みがきが大切だといわれています。なぜそんなに大切なのでしょう。

むし歯は口の中のミュータンスという菌が引き起こします。この菌は口の中にいつもいて、主に糖分を栄養に繁殖します。

ミュータンスの増殖を防ぐ基本的なみがき方

最近の食品を見ると、歯に付きやすい粘着性の高い加工食品や糖分の多い食品など、ミュータンス菌が繁殖しやすい条件をそろえたものが多いようです。むし歯予防のポイントには、ミュータンス菌を増やさないようにするしかありません。そのためには、ミュータンスの塊、つまり歯垢を取り除く必要があります。

しかし、いくら時間をかけてみがいても、歯の表面全体に歯ブラシがあたらないうと歯垢は落ちてくれませ



昭和60年 交通死亡事故 0(ゼロ)をめざして

一人ひとりが主役です!!

まがり角
とまる習慣
待つしつけ

●5月10日現在

226日

継続中!

昭和60年 金婚夫婦の慶祝について

結婚50年を迎えられた夫婦にそのご夫婦の長寿と円満を祝つて、県知事の揮毫された色紙が申し出により贈呈されます。今年度左記に該当する希望者の方はお申し出下さい。

一、対象者
昭和10年4月1日から昭和11年3月31日までの間に

結婚されたご夫婦で、昭和60年4月1日現在、両人も健在である方。

二、申し出期日
昭和60年5月31日まで

三、申し出先
役場町民課(社会福祉係)
TEL 七二一三二〇〇

与板保健所 総合相談のお知らせ

保健所では、次の日程であなたの健康について相談室を設けました。気軽に相談においで下さい。

- 第二火曜日 9時～12時
病気の予防・健康診断
- 第二金曜日 13時30分～15時

子供の歯・歯槽膿漏・義歯まで全般

- 第四火曜日 9時～12時
病気の予防・健康診断
- 第四金曜日 13時30分～15時

子供の発育・育て方全般
●会場 与板保健所

肺ガンの発見は検診で 肺ガン検診のお知らせ

与板町では、今年から結核検診と同時に肺ガン検診を行うことになりました。肺ガンの死亡率は増加傾向にあります。肺ガン予防のためにも年一回の検診を受けましょう。

方法

- ①問診
- ②結核検診のX線撮影と方向を変えて一枚追加する。
- ③たんの検査(3日分のたんをとります)

対象者
50才以上の人で、次の条件の一つ以上に該当する人(高危険群該当者と言います)

- ①咳やたんが一月以上続く人
- ②三ヶ月以内に血の混じつたたんがあった人
- ③粉じんを吸う職業についている人
- ④一日に吸うタバコの本数X吸い始めてからの年数|| 600以上の人

例えば、50才の人が一日20本ずつ、20才から吸い始めた場合、20本X30年|| 600で該当することになります。以上の条件に該当する人で、希望する方々に行います。

個人負担金
五〇〇円

期日
結核検診(住民検診)の時に合わせて行います。

子宮ガン検診実施のお知らせ

症状がなくても検診を「はずかしい」「年だから」と言わず皆んなで受けましょう。

子宮ガン検診と一緒に貧血検査を行います。貧血は症状がわからないうちに悪くなります。顔色が悪い、まわりにいる人より疲れやすい等思いあたる方ももちろん、症状のない方も一度調べておかれることをおすすめします。

●期日 子宮ガン検診と同じに行います。

●料金 三百円(当日徴収)

●各町内の保健推進委員、又は役場保健衛生課

- 固定資産税第1期
- 都市計画税第1期
- 国民健康保険税第2期(5月分)
- 軽自動車税

納期限は
5月31日です

軽自動車の車検を受けられる方へ

60年5月31日～61年5月30日

車検の更新に必要な納税証明書が通知書兼領収書の右についています。

この納税証明書は、納税と同時に効力を生じますから納税されましたら切り取って検査証と一緒に保管しておいて下さい。

又、納税組合加入の方は領収日付欄に指定金融機関等の領収押印されたものを納税組合長さんより受けとられ、保管しておいて下さい。

愛の献血 十 ごさいました

献血40回以上の功労者に与板町より感謝状が贈られました。(敬称略)

高野 稔・真島 正栄

でんてん コーナー これは便利 テレホンカード

公衆電話を使おうと思つたがこまかいお金がない。こんな経験をされた方も多い事と思います。キャッシュカードでも電話がかけられるカード公衆電話をご存じですか。

この電話は、硬貨のかわりにカード(クレジットカード)のようなものを挿入すると通話ができ、自動的に利用度数をチェック、返戻される仕組みになっています。

カードの種類は五百円分まで通話ができる「テレホンカード50」をはじめ100、300、500とそろえてあります。このカードが使える緑色のカード公衆電話は近日中に与板町の次の二ヶ所に設置を予定しています。

- 高島座前
- 与板郵便局前

おでかけの時ポケットに入れておく、お使いになれば便利です。テレホンカードは電報電話の窓口で販売しているほか、テレホンカード販売店でも取扱っております。

NTT与板電報電話局
七二一三二〇〇

みんなの 広場



広報“よいた”では、役場からのお知らせや企画だけでなく、みなさんからのホットなニュース、出来事も掲載していきたいと考えています。
気軽に連絡して下さい。
《連絡先》 総務課庶務係
☎ 72-3100番 内22番

夫 婦 紹 介

〔本与板〕大平
ミヨさん



●結婚して何年ですか……
昭和26年12月13日に結婚しましたので、33年たちましたね。
●なりそめをお聞かせ下さい……
当時の見合い結婚です。
●エピソード・思い出など
ありましたら……
当時、新婚旅行がなかったため、昭和38年に夫婦して新婚旅行をかねて富士五湖めぐりをした事ですね。
●夫婦げんかは……
今は仕事が忙しくて夫婦げんかをしていないひまがありませんが、昔は仕事の事でけっこうやりましたよ。
●お互いに望む事は……
♥健康でまごに親しまれる様なおじいちゃんになってもらいたいですね。
♣なかくよくこれからの人生、健康で頑張ってもらいたいですね。
●最後に一言……
3人の子供も皆家庭を持ち、親となつていますが、若い者にまけない様に、孫の成長を心のよりどころとしていきたいと思っています。
又、8月に法事を行う予定ですので、7人の孫の顔を見るのを今から楽しみにしています。

僕の作品・私の作品

●歯の検査をしている所です



*口の所が良くできました。

与板小学校二年松組
大久保宗明くん



●遊園地で遊んでいる所です

与板小学校一年梅組
平松幸恵さん



*皆んなで遊んで楽しかった



にぎわった山開き

雪どけで例年より少し期日が遅くなりましたが、4月28日(日)、城山の山開きが行われました。

当日は晴天にもめぐまれ、又、町民ハイキング、歩け歩け大会も合わせて行われ、昼食時には城山の頂きに約300名がそれぞれ用意したお弁当を食べながら春の一日を満喫していました。

又、ハイキングクラブ、食生活推進委員の皆さんのご協力により豚汁も用意されおおにぎわいの山開きでした。



第21回町民サイクリング

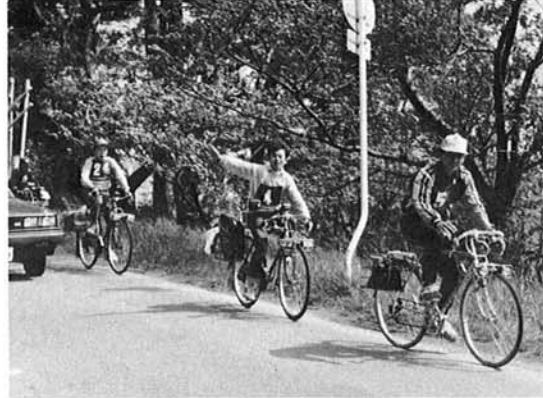

- *期 日 5月26日(日)
- *集合・出発 8時集合・8時30分出発
- *集合場所 町民体育館
- *目的地 弥彦もみじ谷
- *参加費 小人 200円 大人 300円

※小雨決行(雨天中止)、昼食時に豚汁を用意しますのでふるってご参加下さい。
くわしい事は教育委員会へ

第29回全日本銃剣道選手権大会が4月21日、東京の日本武道館で開催されました。当町の塚越健一さんも県代表の一員として参加され、団体戦は準々決勝個人戦は二回戦まで進出と健闘されました。



4月18日(木)、大坂屋別荘十一面平和観音堂で春の観音まつりが行われました。

春の観音まつり



〈原〉塚越健一さん

全日本銃剣道大会で健闘

資料館 シリーズ

No. 2

こんなものも
あります

御江戸双六

幕末以前の双六です。幕閣の官職が書いてあり、順々に出世する様になっておりますが、將軍だけはありませぬ。

大老、中老、若年寄……となっており、与板井伊藩主六代直朗公が西丸の若年寄となられて、その功績により城代格となつて現在の与板警察署の場所に城を新築されました。

一番下の中央の○印がついている所が振出しで大老が上がりです。

