



幼稚園
一月場所

ハッケヨーイ、のこった!のこった!寒さなんかへっちゃらと、1月28日・29日に園児のすもう大会が行われました。

広報 よいた

2月 No.224 [昭和60年2月10日]

— 今月のページ —

- 税金QアンドA.....2~3
- 健康づくりは自己管理から.....4~5
- 保健コーナー.....7
- 街で見かけた素敵なギャル.....10
- くらしのカレンダー.....14

くらしのカレンダー (2月15日~3月15日)

15	金		1	金	●献血 役場前 午前10時~正午・午後1時~3時
16	土	全国狩猟禁止	2	土	
17	日	●町民スキーの集い 浦佐国際スキー場・午前8時役場前出発	3	日	ひな祭・耳の日
18	月	●乳児相談 母子センター・午後1時~1時30分迄受付 (育児について相談したい方) ●補聴器巡回相談日 役場町民課・午前10時~10時30分	4	月	●補聴器巡回相談日 役場町民課・午前10時~10時30分
19	火	●心配ごと相談室 役場男子厚生室・午後1時30分~	5	火	●心配ごと相談室 役場男子厚生室・午後1時30分~
20	水	●補聴器巡回相談日 役場町民課・午前10時~10時30分	6	水	●補聴器巡回相談日 役場町民課・午前10時~10時30分 皇后誕生日
21	木	●母親学級 母子センター・午後1時~1時30分迄受付 (S.60.4~S.60.7分妊予定者)	7	木	消防記念日
22	金		8	金	国際婦人デー
23	土	●ホームスケートツアー (23日・24日) 小出アイスリンク	9	土	●行政相談 与板町公民館・午後1時30分~
24	日	●小学生スキー大会 立ヶ入スキー場	10	日	
25	月		11	月	●乳児健診 母子センター・午後1時~1時30分迄受付 (S.59.10.1~S.59.12.31迄出生児)
26	火	●心配ごと相談室 役場男子厚生室・午後1時30分~	12	火	●心配ごと相談室 役場男子厚生室・午後1時30分~
27	水		13	水	
28	木	春の全国火災予防運動	14	木	
			15	金	

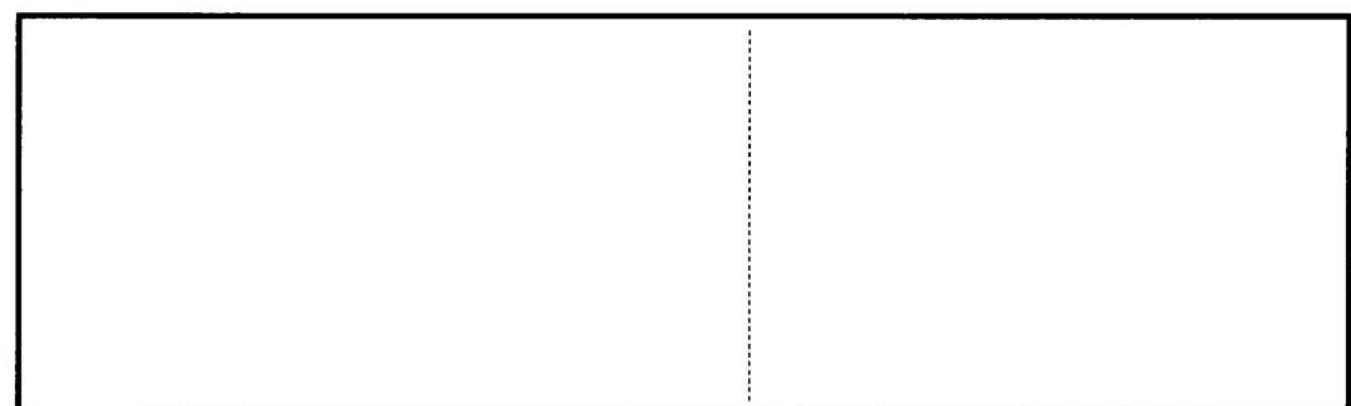

▼二年続きの大雪に見舞われ、連日の除雪作業ご苦労様です。
立春も過ぎ、春はもう近くまで来ています。
▼今月号は確定申告が近づいている為、税金についてのQアンドA、健康の自己管理を特集してみました。
▼こんな事を企画して見ても、あなたも結構です。あなたのアイデアをお聞かせ下さい。

* 編集室 *



— 人口 —
(1月31日現在)

男.....	3,784人(+2人)		
女.....	3,974人(+5人)		
計.....	7,758人(+7人)		
世帯数.....	1,810戸(±0戸)		
転入.....	9人	転出.....	4人
出生.....	4人	死亡.....	2人

税についてQ&AレンドA

確定申告の準備はお済みでしょうか？



昭和59年分の所得税の確定申告の準備はもうお済みでしょうか。2月16日から受付が始まりますが、期限間近になりますと大変混雑し、落ちついて相談できなかつたり、長時間お待ちいただくようなことになりかねますので、確定申告はできるだけお早めをお願いします。

Q サラリーマンでも確定申告をしなければならぬのか

A 大部分のサラリーマンは、年末調整によって一年間の所得税の納税は完了していますが、サラリーマンでも次のような場合には確定申告をしなければなりません。

- 給与の年収が1,500万円を超えるとき
- 給与以外の所得が20万円を超えるとき

Q 主婦のパート収入にも所得税はかかりますか

A 主婦がパートタイムで働いて収入があると、二つの面で税金に関係します。一つは、夫の所得から配偶者控除が受けられるかどうか。もう一つは、主婦自身に所得税がかかるかどうか。

うかということですが、パート収入は通常、給与所得となりますから、年収から必要経費などの性格をもつ給与所得控除(年収一四二万五千円迄は一律五七万円)を差し引いた額が三三万円以下であれば、配偶者控除が受けられます。又所得金額が三三万円(基礎控除)を超えると所得税がかかります。

したがって、年収が九〇万円(五七万円+三三万円)を超えると、配偶者控除が受けられないだけでなく、主婦自身にも所得税がかかります。

を防止するため屋根の雪下ろし費用及び家屋の外周の雪の取除き費用をいいます。

したがって、除雪や雪捨てのために支出した人夫賃や、除雪機械、雪の運搬車輛等の借上費用も控除の対象となり、合計金額が五万円又は、所得の合計額の一〇%のいずれか低い金額を超える部分が雑損控除の対象になります。又、この場合支払い事実が確認できる領収書や家計簿などが必要です。

Q 医療費を支払った時は控除の対象となりますか

A あなたやあなたと一緒に生活している家族の病気やケガにより、あなたが多額の医療費を支払った時は、次の算式によって計算した額が医療費控除として所得から差し引かれます。

算式 負担した医療費一五万円(注)Ⅱ医療費控除額(最高二〇〇万円)
 (注) 所得の合計額が一〇〇万円までの人は所得の合計額の五%となります。



Q 雪下ろしの人夫賃や機械の借上料等は控除の対象となりますか

A 雑損控除となる雪下ろしの費用とは……
 一、豪雪の場合において、家屋(生活に通常必要でない家屋及び事業用の家屋は除く)の倒壊



青色申告書の方は「青色申告決算チェック表」により、検討されたうえ青色決算書に一部添付されるように、又、納税相談についての案内状の届いた方は、案内の日時にぜひおいでくださるようお願い申し上げます。所得税法の改正により記帳・記録保存制度並びに収支内訳書など新しい制度が設けられましたが、特に白色申告者の方は五十九年分の確定申告書を提出される場合、収支内訳書を添付することが必要となりました。この機会に青色申告されることをお勧めいたします。確定申告書の提出の時は次の点に御注意して下さい。

所得税の申告は、営業所得、農業所得、不動産所得など10種類の所得を合算することになっていますが、

- 一、不動産所得の申告漏れ
- 二、給与と年金等の合算漏れ
- 三、給与と所得と農業所得の合算漏れ
- 四、雪害控除
- 五、医療費控除
- 六、①五十九年中に現実に支払った医療費が控除の対象となります。
- 七、②医療費の内、健康保険組合等から補てんされる高額療養費、分娩費等を差し引きます。
- 八、社会保険料控除：国民年金、厚生年金などの掛金も控除の対象となります。
- 九、配偶者控除、扶養控除などの誤り
- 十、通常は十%ですが課税総所得金額が一千万円を超える場合は特別の計算によります。

詳しくは税務署、税務相談室、又は市町村の税務課へお聞き下さい。

健康づくりは 運動とカロリーの 自己管理から

出てきたおなかを気にしたり、もっとスマートになりたいと願っている方は多いと思います。しかし、太りすぎの怖さは、体の線が崩れることだけではありません。太りすぎは、心臓病や糖尿病などを引き起こす「きっかけ」になることが多いのです。なぜ太るのか——その原因は、カロリー（エネルギーの単位）の取りすぎと運動不足です。

肥満は病気のはじまり

人間の燃料は

米や肉

自動車は、ガソリンを燃やして得たエネルギーで車輪を回して進みます。同じように、人間の活動

にもエネルギーが必要で、わたしたちは、米に含まれる糖質、肉のタンパク質などを、自動車がガソリンを燃料にするように、体の中で分解してエネルギーを得ているのです。

使わないエネルギーは 体に蓄えられる

人間のエネルギーのもと（エネルギー源）となつて

いるのは、脂質、糖質、タンパク質の三つの栄養素です。ところが、これらの栄養素は同時に「体の組織をつくる」という働きもあり

そのため、体に取り入れた脂質や糖質がエネルギーとして使われないと、体に蓄えられてしまう——これが肥満につながります。

エネルギーの単位は

カロリー

「甘い菓子はカロリーが

高い」「カロリーを取りすぎると太る」などと言うことがありますが、この「カロリー」とは何でしょう。カロリーは、わたしたちが活動するのに必要なエネルギーの「単位」です。



カロリーを
取りすぎているませんか

やせたいと願う女性、おながが出てきたと嘆く男性。あなたの身近にも太りすぎを気にする人が多いと思います。

厚生省の「国民栄養調査」でも、平均すると一人当たり一〇％分カロリーを取りすぎていて、世帯ごとに見ると、三軒に一軒はカロリーを二〇％以上取りすぎて



エネルギー源には 体をつくる働きもある

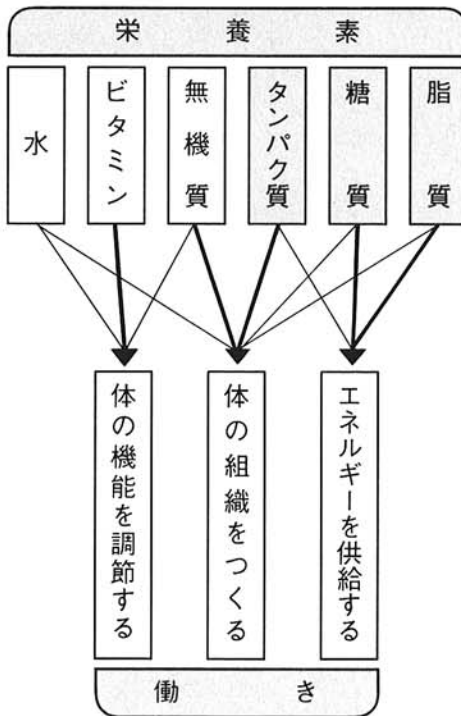

いる——という結果がでています。カロリーの取りすぎは、肥満や体力の低下を招き、心臓病や糖尿病など「成人病」を引き起こす「きっかけ」になります。

エネルギーを

蓄えるな

一人ひとりの運動量、食事の内容によって違いはありますが、一日のうちに、運動などで消費を心がけたエネルギーの目安があります。（改定・日本人の栄養所要量）特に、エネルギーをどのくらい消費するかという、生活活動の程度がIの「軽い」に当てはまる人は、積極的な運動で、エネルギーを蓄えない努力が必要です。



体を動かさない人ほど、積極的な運動を

生活活動の程度	活動のパターン(時間)			職種の例	運動で消費したいエネルギー量(Kcal)	
	座っている	立っている	歩いている		男	女
I. 軽い	13	3	0.5未満	管理・事務的な仕事、幼児のいない専業主婦など	200 300	100 200
II. 中ぐらい	10	5	1	製造業、加工業、販売業、サービス業、乳・幼児のいる主婦	100 200	100 程度
III. やや重い	6	6	4	農耕作業、漁業作業、建設作業など		
IV. 重い	5	7	4	伐採作業、プロのスポーツ選手など		

ふだんあまり使わない筋肉を使う運動を心がける

これが100キロカロリーの食品量です

ごはん 茶碗6分目	食パン 1切半	卵 1個半	バター 大さじ1杯	ドーナツ 半分	うどん 1/3杯
ラーメン 1/4杯	ビール 1本	日本酒 1/2合	炭酸飲料 200cc	アイスクリーム 1/2個	チョコレート 半枚

100キロカロリーを消費するためには

ゴルフ 約25分	座り仕事 約80分	なわとび 約10分	ジョギング 約15分	野球 約35分	テニス 約15分
歩行 約30分	水泳 約12分	テレビ体操 約25分	サイクリング 約35分	バドミントン 約12分	

ドーナツ半分ⅡなわとびⅠ十分

百キロカロリーのエネルギーは、ドーナツなら半分、炭酸飲料では一本分に相当します。

また、同じ百キロカロリーのエネルギーを使うには、なわとびで約十分、

ジョギングならおよそ十五分の運動量が必要です。

カロリーを多く取ったら、その分は運動量を増やす——健康な毎日を送る秘けつです。

健康を食べる



お年よりも若い人にも向く料理

鶏肉のホイル焼き

- 材料
- ①鶏もも肉(骨つき150g) 4本
- ②生しいたけ 8枚
- ③玉ネギ 中1
- ④ピーマン 40g
- ⑤トマトケチャップ 大さじ2
- ⑥ワイン(白) 大さじ1
- レモン

●作り方
①鶏肉は骨に沿って庖丁めを入れ塩小さじ2、こしょう少々をよくすり込む。

②②は線切り、③④は薄い輪切り。
③アルミ箔の上に、サラダ油をぬり、鶏肉、野菜を重ね、⑤⑥を混ぜたものをかけ、しっかり包む。

④フライパンに③の包みを入れ、弱火で15分間蒸し焼きにする。
⑤器にアルミ箔ごと盛りレモンを

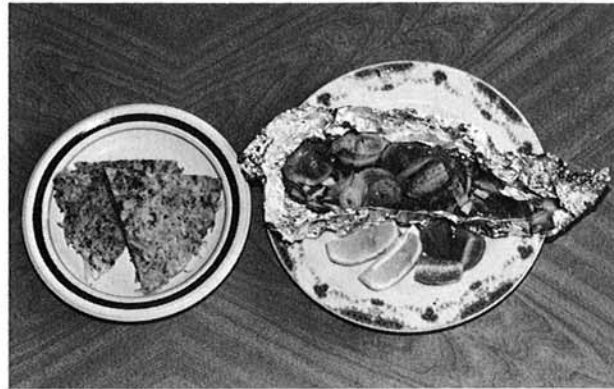

添える。

じゃが芋のお好焼き風

- 材料
- ①じゃが芋 200g
- ②パセリ(みじん切り) 20g
- ③小麦粉 大さじ1
- ④卵 1ヶ
- サラダ油 大さじ1/2
- 塩・こしょう

●作り方
①①は皮をむいて、ごく細い線切りにし、水にさらし水けをきる。
②ボールに①と②、塩小さじ1/2、こしょう少々、③を入れ混ぜ、卵を割り入れ混ぜる。
③フライパンにサラダ油を入れ熱し、②のたねを入れ、手早く広げてゆっくりと焼く。

◀写真左・じゃが芋のお好焼き風
右・鶏肉のホイル焼き

与板町食生活改善推進委員協議会



●保健婦さんの 気になる話!!

100,000回のお話し

～1日に10万回も動くもの～

1日に10万回動くもの、何だと思えますか。毎日毎日一刻の休みももらえずに10万回も動き続けるもの。

答えは心臓です。1分間に70回前後動くとして、1日分を計算してみると、約10万回になります。

では、心臓が全身に送り出す血液の量はどの位だと思えますか。心臓が1回ドッキンと動く時に送り出される血液の量は80ミリリットル。コップに1/3弱ほどです。80×10万回で8トン。1日に心臓が送り出す血液の量は8トンにもなるわけです。

1日に10万回も働き、8トンもの血液を送り出して一生の間動き続ける。この心臓の栄養補給も血液が行っています。もし、心臓を養っている血管が細くなっていたり、血圧が高いために人より心臓に負担がかかっていたりしたら……。

心臓の心は「こころ」という字です。見えなくて働いている心臓に、もっともっと「こころ」をくださいあげたいものです。



2月1日から成人病予防週間が始まりました。日頃忘れがちな心配り、気配りを我が身のためにもしてみてはいかががでしょうか。

歳末たすけあい募金をありがとうございました

歳末たすけあい募金に大勢の皆さんからご協力をいただきありがとうございました。慰問品を贈られた人達から「大勢の皆さんに、くれぐれもよろしく」とのことでしたので、ここに改めて厚くお礼を申し上げます。

なお、最終結果をご報告申し上げます。

●封筒によるご協力額
1,743世帯 824,080円

●篤志者によるご協力額
9件 128,306円

<内 訳>

- 良寛歌碑保存会様 20,000円
- 町保護司会様 70,000円
- 稲荷町・下横町子供会様 10,100円
- 稲荷町青年会様 12,300円
- 山沢 大橋重一様 6,590円
- 匿名 3名様 5,804円
- 役場窓口 3,512円

昭和60年 委員長さんは次の方々です

町内名	委員長名	TEL	町内名	委員長名	TEL
榎原	森 安居	72-3874	下横町	水野 三郎	72-3307
山沢	久住 隆雄	72-3669	五軒町	大場 三男	72-3202
倉谷	小熊 登代吉	72-3320	稲荷町	坂田 資朗	72-2251
柳之町	風間 三吉	72-4220	原	石田 政次	72-4275
堤下	小熊 久作	72-2868	馬場町	山田 銀作	72-2606
横町	岩本 長吉	72-2464	泉町	新井野 義雄	72-3544
蔵小路	中村 光三	72-2854	長町	藤山 重雄	72-2121
上町	小林 十作	72-3108	下町	高橋 元吉	72-2864
安永町	坂田 健次	72-4262	本与板	田中 繁	72-4333
船戸	浜田 利一	72-2208	馬越	村奈 幸栄	72-4029
仲町	佐野 清松	72-2428	岩方	高橋 陽一	72-4393
堂前	川野 清松	72-2627	中田	山田 潔	72-3706
中島町	結城 勝治	72-2450	南中	倉品 勇次	72-3746
水道町	高橋 弘作	72-2413	吉津	小林 寅一	72-3726
南新町	皆川 重衛	72-2269	広野	長谷川 久雄	72-3654
中川岸	大橋 英五郎	72-2361	葛都	樋口 正二	72-3623



交通災害共済に 家族そろって加入しましょう!!

☆1日1円の安い会費で 見舞金の支払いは最高100万円☆

加入の手続きは

町内委員長さんを通じて申込みください。

共済で支払う見舞金とは

- ①歩いていて車にはねられたり、ひかれたりした事故。
- ②自動車、バイク、自転車、荷車など運行中の車両が衝突したり、つい落したり、転覆したり、接・触したりした人身事故。
- ③日本国内における交通事故。

見舞金の請求手続きは

万一、交通事故にあわれたら、次の書類を添えて提出して下さい。

- ①会員証
- ②共済見舞金請求書
- ③交通事故証明書
- ④医師の診断書

その他必要に応じ、指定する書類。

※用紙類は、役場企画室にあります。

※事故者が未成年者の場合は、住民票が必要です。

見舞金請求期間は1年以内

交通災害を受けたときから1年以内で、1年を経過した場合は請求できません。

見舞金の不払い

- 故意
- 重大なる過失
- 無免許運転
- 飲酒運転
- 天災地変

このような場合は、見舞金を支払われないこととなります。

交通事故にあったら必ずすぐ警察署に届け出てください。

**交通安全
キャンペーン
2月**

**凍結・積雪道路での
交通事故を防止**

冬期間は、深夜から早朝にかけて凍結道路でのスリップが原因の重大事故が発生します。次の点について十分注意して下さい。

●**タイヤチェーンの装置**
タイヤチェーンは早目に装着すること。この場合、道路上で不用意にやることなく、道路外の安全な場所で装着しましょう。
深夜、早朝には事業用の車両が最も多く走行するので、これらの関係者は特に注意しましょう。

◎**安全な歩行**
雪道を歩行中、足を滑べさせ転倒して車にひかれる



事故があります。雪道の歩行は注意が必要です。

**S60 交通死亡事故
0〔ゼロ〕をめざして**

一人ひとりが主役です!

悲惨な死亡事故を起こさないようにして、安息できる住みよい与板町にしましょう。

●**2月10日現在**

1 3 7 日

継続中!!

**◆公庫資金シリーズ No.5
森林資源を活用しよう**

◆国民生活様式の多様化に対応して、森林資源の活用についても、林業経営のあり方についても多様化の傾向がでてきています。
◆林業経営と言え、山に植栽したのち、雪起こし、下刈り、除間伐、枝打ち等の保育を経て、40～50年に至って伐採するという長いサイクルの木材生産のみを考えがちですが、もっと広い目でみれば、主伐までの間の間伐材の活用、雑木の活用(ホダ木、チップオガ粉等)、山菜、きのこ等の特用林産物の収穫、また最近では森林浴といった健康増進のための山の活用など森林資源の総合的活用が考えられます。
◆こうした観点から、国、

県などの行政も林業構造改善事業等を通じて、林道、作業道の整備、間伐の促進、特用林産物生産の振興、森林公園の整備等総合的かつ多様な施策を推進しています。
◆農林漁業金融公庫も、こうした多様な施策に対応して、造林のための資金、林道関係資金、共同利用施設資金、特用林産物の生産、加工関係の資金等を設け、長期、低利の融資を行っています。
◆当与板町の森林は里山とあってよく、奥山より有利な条件にあるわけですからこうした多様な森林資源の活用を図ることを考えられたいかがでしょうか。
(農林漁業金融公庫)

**児童手当
受給者の皆さんへ**
2月期児童手当(昭和59年10月～昭和60年1月分)を2月8日付けで指定の金融機関へ振り込みいたしましたのでご確認ください。



**春の全国火災予防運動
*2月28日～3月13日***

誕生月には必ず——国民年金現況届を提出しましょう!!



国民年金の老齢(通算老齢)年金を受けている人は毎年、誕生月に「国民年金受給者現況届」を提出しなければなりません。
この届けは、引き続き年金を支給するかどうか確認する大切な手続きです。提出を忘れると年金が一時停止されます。
現況届のはがきは誕生月の上旬に社会保険庁から送付されますので、町長の証明(役場窓口)を受けて月末日迄に投函して下さい。
証明を受けるにあたっては、住所と氏名を記入し、押印の上、証明を受けるようにして下さい。

●お年寄りや主婦

金取引きには裏がある

■金の現物まがい商法

「絶対にもうかる」——の甘い言葉で、最近、急激に増えているのが一般消費者の金の取引きによる被害です。
金は財産価値が高く、昔から蓄財の手段に利用されてきました。悪質業者は、金に関する経験、知識の乏しい主婦やお年寄りを狙って言葉たくみに勧め、揚げ句の果ては大損。
もうけ話には注意しましょう。

半信半疑、営業マンに連れられ会社に行く豪華な応接室に通され、スーツケースにつまった金地金を見せられる。——庄倒されて言われるまま契約書に「もうかった」と夢心地でサイン。こうして金を買うつもりだったのが、買ったのは契約書。それも契約内容を十分に理解しないままサインというケースが大半で、後になってトラブルのもとになります。

**金の現物まがい商法
の手口はこれだ!**

金の取引きで、もっとも注意が必要なのは電話による勧誘です。
東京都内の悪質業者の例ですが、多くのアルバイトを雇い、無差別に電話で金地金の購入を勧めます。少しでも関心を示すと、営業マンが飛んで来ます。
「お買いただいた金の現物は会社で預かり、外国の銀行に貸し付けます。預けて頂ければ、一年契約で1割の配当を前渡しします」と、うまい話を持ち出します。

**なかなか
途中解約させない**

問題なのはその後です。満期がきて金地金の現物を要求すると、また営業マンが出向いて来て、あれやこれやと強引に契約更新を勧め、結局は強引に引きつけて契約を更新してしまうはめになります。
契約後、不安になって中途解約を申し出ても、なかなか応じてくれない。できて、契約書には細い字で「三〇%の違約金と契約金と、契約当初に前渡しの一〇%の配当金の返還」が明記されていて、そ



金の購入は信頼できる店舗で、現金と引き換えに現物を受け取る——そうすることが悪質業者を締め出すことにつながるのです。

**狙われる
お年寄りや主婦**

悪質業者が狙うのは、金取引きの知識のあまりないお年寄りや主婦です。
電話で勧誘を受けたとき有名な商社や銀行によく似たまぎらわしい社名に、うっかり信用しがちですが、信頼できる店舗は、絶対に見知らぬ相手に電話で金の取引きを勧誘することはありません。
悪質業者の甘い言葉に誘われ、「現物まがい商法」に乗せられることは金のイメージを下げ、金の正しい流通を阻害することになります。
金の購入は信頼できる店舗で、現金と引き換えに現物を受け取る——そうすることが悪質業者を締め出すことにつながるのです。

**ご存じですか?
「退職者医療制度」を**

昨年10月、国民健康保険法の改正により発足しました「退職者医療制度」とは現在国民健康保険の加入者であって、会社や役所、団

- ① 退職者本人
かかった医療費の8割
- ② 扶養家族
④ 外来受診……7割
- ③ 入院……8割
- ⑤ 自己負担……2割

体、学校などを永年勤めて年金をもらっている70才未満の人、及びその家族の皆さんが診療を受けた場合、次のような給付が受けられる新しい医療制度です。
① 退職者本人
かかった医療費の8割
② 扶養家族
④ 外来受診……7割
③ 入院……8割
⑤ 自己負担……2割
しかし、加入する資格があっても、届出をしなかったり、又、届出をして「国民健康保険退職被保険者等証明書」をもらっても、病院の窓口に出さなかった為自己負担額を1割余分に支払ったりしている場合があります。

＊でんでんコーナ－＊

電話用配管設備をお忘れなく、
春を前にして家屋の新築等の計画をたてておられる方も多いことと思います。電話も一部屋一台の時代忘れてはならないのが電話の配管設備です。電話機を取付ける場所、配線については予め設計段階で考慮しておかれれば建物に傷をつけることもなく、また美観を損ねることもありません。電話用配管については、建築店、電気工事店にご相談

談ください。
お手持の加入者電話番号をお調べください。あなたが持つことになっている電話番号は満期になっていませんか。抽せんにより償還を行っていませんが、抽せんに当たっていませんか。償還期日後は利息がつきませんので償還金は早めにお受取りください。
お問い合わせは券面記載の銀行、証券会社または電報電話局へ。与板電報電話局 七二二一七〇〇

献血車「ゆうあい号」来町



◎3月1日(金)
午前10時～正午
午後1時～3時
◎与板町役場前

さわやか君

西村 宗

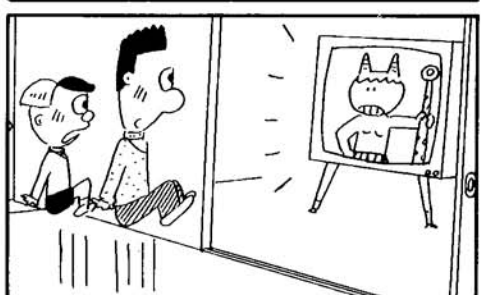
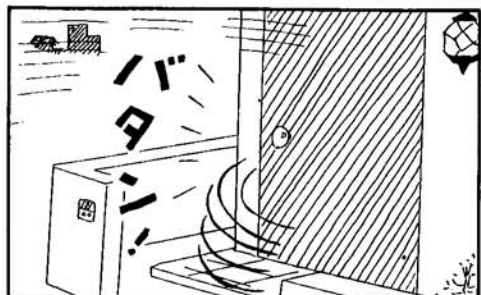

詰碁・詰将棋解答

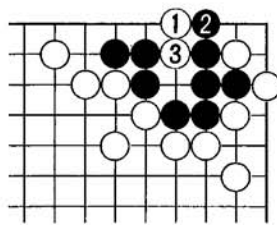

●詰碁解答
白1が急所、続いて、白3で黒はダメヅマリで手段なし。

●詰将棋正解
4一飛、同飛、5二角成、同玉、5三金まで5手詰め。

<解説>
初手5二飛は3三玉以下どんどん逃げられて詰みません。また初手5二角成がたくみそうに見えますが、やはり駒不足で詰みません。



こんにちは、私、未奈子と言います。もうすぐ一才六ヶ月になります。私の特技はとにかく動き廻る事が大好きで、毎日家

わがアイドル

大橋 未奈子さん

〔篇都〕内藤 稔さんの長女

中を飛び廻っています。スベリ台やブランコだっぴりで遊べるし、階段だっぴりすいすい。でも、その時だけはお母さんもおばあさんもお肉もお魚も大好きだしごはんだっぴり一人で食べられるの。早く雪が消えて外で遊ぶ存分遊びたいなあ。病気もけがもしないで、元気で明るく、すなおに育ててもらいたいと思っています。だが、そううまく出来るかな？



新婚さんいらっしやい

〔本与板〕大平 一郎・裕子さん

出合いは……二人とも同じ会社ですので……。第一印象は……
● 体格がいいので頼りがいがあるようにみえました。
● 一見おとなしそうでしたが、シンがしっかりしているように見えました。
最初のデートは……
高橋真梨子のコンサートに行きました。結婚してよかった事は……
遅く帰宅してもまっぴりいてくれる人がいるという事はとてもいいものだと思います。思うし仕事のりはあいにあります。こんな時結婚してよかったと感じます。お互いに望むことは……
● 自分一人の体ではないので無理をせず体を大切にしてください。
● 今の気持ちを忘れずに保ち続けてほしいです。
子供は人くら……
兄弟が多いほうがにぎやかで楽しいので三人くらいはほしいです。

春待忍

与板小学校六年竹組
西沢 洋子さん



僕の作品・私の作品

白銀の山

与板小学校五年竹組
内藤 勝昭くん



まさかりで古いと言われるのは、榎原の安達重左工門氏と言われ、元治年間にその流れで与板に来てまさかりを作られたのが篠田留蔵氏で、その系列には、原熊次氏等がおります。又、古志郡福道村から佐藤造吉、長作氏兄弟が与板に分家されて、自分達の叔父が会津におられて新しい技術を習得せられて、与板で開業されたと言われ、その系列には関川嘉三吉氏、丸山栄七氏等がおります。

ちようなには川上常吉氏がおられ、川上寅吉氏を始めその流れには三島町の柳熊次氏、石丸虎之助氏等がおられ、まさかりから職人となつて、ちようなになられた人々には大久保弥八氏、丸山辰次郎氏、丸山新太郎氏、横坂松次氏等がおります。又、ちようなでは堤下の笠原重吉氏がおられ、小熊三次氏、田村信吉氏等がおられますが、笠原氏は北海道に移住されたと言う事で

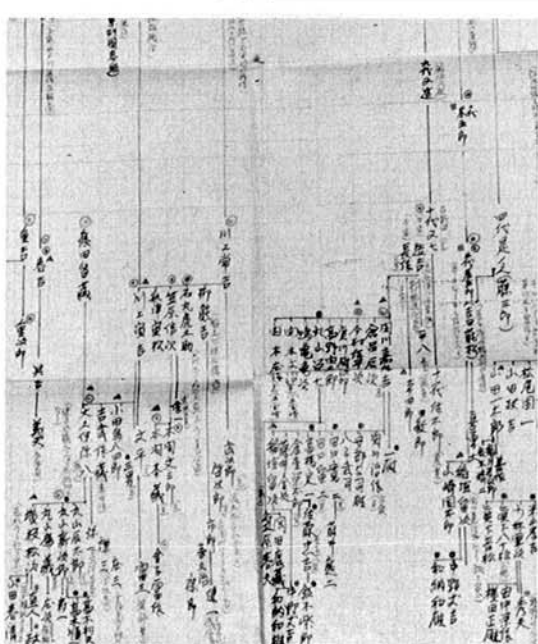

トッテンカン物語 14
まさかり・ちような・農鍛冶に就いて

す。明治二十年の与板警察署の鑑札を受けた人ではちような鍛冶では、篠田留蔵氏と川上常吉氏であったと言われます。農鍛冶では、浪木又助氏が文久年間に鍛冶業をおこなつておられた様です。その流れが浪木藤松氏、太吉氏と鮑の流れになつておられます。新町の大柳喜五郎氏は文化文政頃より鍛冶業をおこなつておられ、その流れには、浪木喜代吉氏、田中利久治氏、原熊治氏等がおられます。又、稲荷町には吉田藤松氏がおられ、その流れには稲垣留次氏、山崎国太郎氏がおられます。石丸熊吉氏の系列には、長谷川留吉氏、石田源吾氏等がおられます。北新町の鍛冶忠さんも文化文政の頃二代目忠吉氏が鍛冶屋をおこなつておられ、四代目で廃業しておられます。明治二十年の鑑札を受けた方は、伊藤重吉氏と浪木又次郎氏となっております。文・小林繁雄記