



祭りの笛の音にのって...

井伊神社のお祭りに、北新町々内の社壇が、五ヶ町を練り歩き、伝統のかぐら舞いを披露しました。

広報 よいた

6月 No. 216 [昭和59年6月10日]

発行 与板町(代表者 与板町長平 沢甚九郎) 電話 (025872) 代 3100 編集 与板町広報編集委員会

今月のページ

- ゴミの減量化に
新兵器登場..... 2・3
- “歩け歩け大会”..... 4・5
- プレイガイド..... 8
- ひろば..... 10・11
- 新婚さんいらっしやい..... 14

*編集室

▼歩け歩け大会に参加して取材しました。日頃机の上でペンを走らせている編集子には、久しぶりに気持ちの良い汗をかかせていただき、歩くことの大切さを痛感。
▼毎号、誤字、脱字のないよう気をつけて校正しているつもりですが、間違いがどこかにあり冷汗の連続です。先月号の11ページ、校庭は縁でいっぱい緑の誤りでした。お詫びします。
▼失敗にもめげず、来月号もがんばります。



＝人 口＝ (5月31日現在)

男.....3,766人	女.....3,968人
計.....7,734人(-12人)	
世帯数--1,814(-1)	
転入.....10人	転出.....22人
出生.....5人	死亡.....5人

新婚さんいらっしやい

（安永）小林 修 さん
和子 さん



出合いはサークルにいつしよに入っていたので、そこで知り合ったのがきっかけです。
第一印象は、おもしろい人だなあと思いました。
▼性格の良さにひかれるところがありません。
最初のデートは、見附へたこ合戦を見に行っただけが最初です。
結婚してどうですか

▼外ではテキパキしているようですが、家に入るとグラーとしてるんですよ。
▼家族を大切にしてください。
▼次男、三男の人でも町にのこって働ける職場があればと思います。
▼日曜日もお店を開いてもう少し活気があったら！子供は何人位？
理想は一姫二太郎を希望。
二年間ニューモラル友の会でいつしよに活動されたお二人は、お互いに気心も充分知り合い、信頼しきっている感じで、家庭の温かさが伝わってくるようです。

わが家のアイドル

白井 才藏 くん

（横町）白井正夫さんの長男



ボクがさいきんちまたでうわさになってるちよいといなせなさいぞうだぞ！
そんなひととは、ちちうえとさわだけんじ。しゅみはいろいろあるけれど、もっかのところたわんしやぶり。
こわいものなどないけど、にがてなのはうえ。ボクがうんちをすると

うんこたれさいぞーという。ボクがかんがえごとをしているとポーンという。きぶんしだいでちよんまげをしてさい子ちゃんという。にがてなはうえだ。そのうちあるきだすからまちでみかけたら、こえをかけてくれ。（才藏談）
何とも小憎らしい我子である。自分はいったい殿様だとも思っているのではないか？早く大きくなって父上を煩わさないでくれ、そしたらビー玉でも独楽でもパッチでも麻雀でも競馬でも何んでも教えてあげるから.....（父上より）

ゴミの減量化に新兵器登場



昨年一年間で、与板町から出された燃えるゴミの量は一、四二一トンにもなりました。そのうち約三割から四割が台所などから出される生ゴミで占められています。昭和五十七年七月号でも取り上げたのですが、年々その量は増加し、大変苦慮いたしております。

燃えるゴミのうち、木片や紙くずなどはわずかな燃量であとかたもなくきれいに燃えるのですが、水分の多い生ゴミは、重油など多量の助燃材を必要とし、焼却能力を低下させるばかりでなく、焼却炉の損傷を早めています。

そこで町では、五十九年度より各家庭から排出される生ゴミの減量化と堆肥としての資源化を図ることを目的として、町が紹介する生ゴミ処理器の設置者に対し補助金を出す制度を設けました。

先月、町内委員長さんを通して今年の申し込みを取りましたが、次年もこの制度は続けていきたいと思っております。家庭の生ゴミが→防臭処理→堆肥と一石二鳥にリサイクルされるこの処理器を今後備え付けようと考えておられるご家庭は、ぜひご検討下さい。

生ゴミ処理器で、台所から出るゴミが堆肥にへんしーん!!

主婦の声

〈本与板〉
石丸房子さん
昨年の春に新聞で見て購入したんですけど、この冬の大雪でちょっとこわしてしまいました。もう少し早く堆肥になる



〈北新町〉
山田喜美子さん
お店で売っているのので、試験的に使ってみました。私のところは五人家族ですが、一年分ためても容器いっぱいにはなりませんね。



台所の生ゴミを全部ここに入れるので、ゴミの収集車に出すのは、少なくなりました。

★設置の方法
日当たりが良く、水はけの良い場所を選び、土を五〜六センチメートル程掘り起こし平らにならし、約三〜四センチメートル程埋めて下さい。

★使いの方

- ① 台所の生ゴミ、庭の雑草や落葉等有機質のものなら何でも投入して下さい。家庭の生ゴミなら、毎日投入してもいいようになります。
- ② 生ゴミが二十センチメートル位の厚みになったら、腐触を早めるために、発酵促進剤と少量の土（一〜二センチメートル）を平均に撒いて下さい。強力に防臭と発酵を促進します。
- ③ その後も同じように繰り返して下さい。
- ④ 良質の堆肥を作る場合は、底部に雑草や芝の刈り屑を敷き詰めてから生ゴミを投入し、その後も交互に積み込んで下さい。
- ⑤ 数カ月後、底部より堆肥が出来上がります。菜園や花壇の土壌改良材としてご利用下さい。



★本格的な堆肥の造り方

- 芝の刈り屑、落葉、せんでい小枝、雑草等が多量に発生して堆肥を造りたい場合は次の様にして下さい。
- 芝等の刈り屑を二十センチメートルの厚さに詰め込んで下さい。
- その上に最初に消石灰を、その次に米ヌカか、骨粉をそれぞれ一握りぐらい散布し、土を二〜三センチメートルの厚さにかぶせて下さい。
- A・Bを繰り返して、容器がいっぱいになるまで続けて下さい。ゴミが堆肥になるにつれてどんどん容積が減りますので、最終的には相当のゴミが入れられます。いっぱいになりましたらしばらくそのまま放置して下さい。良質の堆肥になります。



使用上の注意

- ① プラスチック、ガラス、金属などの腐らないものは入れないで下さい。
- ② 必ず土の上に置いて下さい。(コンクリート、アスファルトの上での使用はさけて下さい)

くさらない金属、ガラス、プラスチックは入れません

生ゴミ

- ① 日当たりのよい土の上に置いて下さい。
- ② 台所の生ゴミはほとんどが水分です。
- ③ どんどん投入して下さい。水分は地中に吸収されいくら入れても一杯になりません。
- ④ 生ゴミが20cmくらいの厚さになったら土を2〜3cmの厚さにかぶせるか消石灰を一握りぐらいかけその上から米ヌカ・骨粉を一握りふりかけて下さい。
- ⑤ 地中のバクテリアで堆肥化します。地中のバクテリアの働きにより有機質のゴミは発酵分解されます。
- ⑥ 生ゴミがいっぱいになったら引き上げて下さい。容器を引きあげて下部の黒く堆肥化した部分から使用して下さい。
- ⑦ 花壇・畑の肥料としてご使用下さい。

▼子供たちもVサイン



▼てまり荘まで第1のチェックを受けて



▼準備体操をよくして……



▼参加者の受付をして



▲歩き通した後ぶた汁で昼食、これが最高!!



◀僕も参加したんだヨ!!



歩け歩け大会 全員が完歩

「健康はまず歩くことから」を合言葉に、はじめての試み「歩け歩け大会」が、五月二十日(日)に行われました。
一才の子供から七十才過ぎのおじいちゃん、おばあちゃんまで約一二〇名の参加者は、役場前を出発、長町を通り、てまり荘前のチェックポイントを通過、本与板、馬越から岩方の水門を横切り、信濃川の提防沿いで第二のチェックスタンプを受け、到着地中学校グラウンドまでのコース約六キロを全員が歩き通しました。
五月のさわやかな風と、初夏をおもわせる陽を浴び、参加者全員が心持ちよい汗をながし、完歩証が手渡されました。



与板町歩け歩けのつどい通過チェックカード

第1ポイント	第2ポイント
歩け歩け 59.5.20 与板町	歩け歩け 59.5.20 与板町

最後までマイペースでがんばって下さい。

信濃川の提防沿いは心地よい風がさわやかに吹いていました。

風も緑も みんなともだち



- ママ 忘れないでネ**
- 6月21日 13時から13時30分迄受付
母親学級 母子センター
対象者 S.59.8~59.11月分娩予定者
 - 6月25日 13時から13時30分迄受付
乳児健診 母子センター
対象者 S.58.10.1~58.12.31迄出生児
 - 6月27日・28日 13時30分から14時30分
日本脳炎予防接種 母子センター
対象者 保育園・幼稚園児(希望者)
 - 7月11日 13時30分から14時30分
ツベルクリン反応 母子センター
対象者 S.59年度 ツ反実施者で疑陽性、陽性の者
 - 7月13日 13時30分から14時30分
ツ反判定及びBCG 母子センター
対象者 7月11日ツ反実施者



**おぼえる電話
テレホンカード**

贈り物に
“テレホンカード”をどうぞ!!

公衆電話を使おうと思ったが、こまかいお金がない、こんな経験をされた方も多いことと思います。

キャッシュなしでも電話がかけられるカード公衆電話をご存じですか。この電話は硬貨のかわりにカード(クレジットカードのようなもの)を挿入すると通話ができ、自動的に利用度数をチェック、通話が終わるとカードに残り度数が表示され返戻される仕組みになっています。

カードの種類は 500円分まで通話可能な“テレホンカード50”をはじめ、100、300、500とそろえてあります。このカードが使える緑色のカード公衆電話は与板町にはまだ設置されていませんので町内でのご利用はできません。

現在長岡市内には、長岡駅、厚生会館前など8カ所設置されています。いつもポケットに入れておき、お出かけの時にお使いになれば便利です。またプレゼントされても喜んでいただけるものと思います。

テレホンカードは電報電話局窓口で販売しています。どうぞご利用ください。

与板電報電話局 ☎ 2700

くらしの豆知識

配線器具の過熱は電気事故の赤信号!



スイッチ、コンセント、コードなどが使用中に熱くなるのは、電気の使用すぎか、スイッチやコンセントの接触不良が原因です。このまま使用していると、停電や火災の原因になります。

電気工事店または軽電気工事センターにみてもらいましょう。

保健婦さんの

気になる話

歯ぐき 大切にしていますか

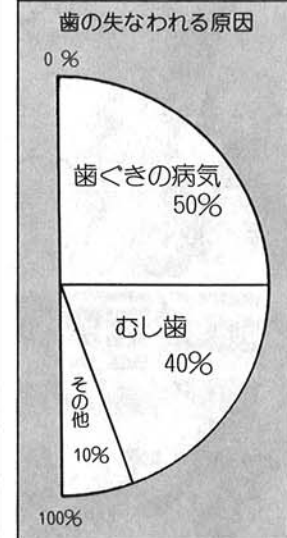

入れ歯は年のせいと思ってしまう歯ぐきの病気が20才の頃から始まり、40才以上では80%の割合でかかっています。年のせいと油断するの、後悔のもとになりかねません。

歯ぐきの病気が、歯ぐきを刺激して炎症をおこすものです。病気が進むと歯ぐきがやせて、歯が長くなつてしまいます。

たように見えたり、歯ぐきもあつたり、歯ぐきが多い病気が、歯ぐきを取り除くことに歯ぐきをマッサージュするつもりでブラッシングをします。歯ぐきの病気が、歯ぐきを刺激して炎症をおこすものです。病気が進むと歯ぐきがやせて、歯が長くなつてしまいます。

歯ぐきの病気が、歯ぐきを刺激して炎症をおこすものです。病気が進むと歯ぐきがやせて、歯が長くなつてしまいます。

くらしのメモ

昭和59年度新潟県保母試験の実施

次の通り試験が行われますので希望者は、役場町民課へお尋ね下さい。

- 記 ——
1. 受験資格
 - ・高校卒業(旧中卒含)者
 - ・高校保育科三年在学者
 - ・18才以上の者で保育の仕事に三年以上従事した者
 2. 試験期日
 - ・8月2日~3日
 - ・8月30日
 3. 試験場所
 - ・県立新潟南高等学校
 4. 願書の提出
 - ・受付期間 昭和59年6月20日から6月30日まで
 - ・提出先 〒951 新潟市一番堀通町 新潟県民生部青少年福祉課

保母試験係

昭和59年度職業訓練指導員試験の受験案内

- ◎試験期日 昭和59年7月22日(日)
 - ◎試験地 新潟市、長岡市、上越市(試験地は受験者数により変更することがあります)
 - ◎受験申請受付期間 昭和59年6月4日(月)から昭和59年6月16日(出)まで(郵送の場合は受付期間内の消印があれば受け付けます)
- 尚、詳しくは役場産業課商工係までお問い合わせ下さい。

昭和59年度新潟県職員採用上級試験の実施

- ◎受付期間 6月1日(金)~6月20日(水)
- ◎第1次試験日 7月15日(日)

◎受験資格

昭和30年4月2日から昭和38年4月1日までに生まれた者

◎受験手続

(申込用紙の請求先)
新潟県人事委員会事務局
〒951 新潟市一番堀通り町県庁分館内

※詳しくは、役場総務課へおたずね下さい。

児童手当受給者の皆さんへ

6月期児童手当(昭和59年2月~5月分)を6月8日付けでご指定の金融機関へ振り込みいたしましたのでご確認下さい。

作業停電のお知らせ

- ☑ 6月16日(出) 午前9時から午後12時30分
- ☑ 塩ノ入、本与板、原、稲荷町下町、北新町、南新町、長町東与板、薦都

くらしのメモ

軽自動車税の納税証明書は大切に保管を!

軽自動車税の納税証明書は車検の更新に必要ですので、納税されましたら「軽自動車税納税証明書」の部分を取り取って、検査証と一緒に大切に保管しておいて下さい。

無料“一日人権相談所”が開設されます

下記のとおり、人権相談所が開設されます。

家庭問題、借地問題、あるいは金銭貸借、その他人権に係る問題等でお困りの方は、気軽に相談にお出かけ下さい。尚、相談の内容については秘密厳守されます。

- 記 ——
- 日時 6月25日(金) 午前10時~午後3時まで
 - 場所 与板村郷土資料館(別院境内)
- 【相談員】
新潟地方方法務局長岡支局職員

森 孝 雄 殿
与板町人権擁護委員
高 木 省 一 殿
豊 田 秀 信 殿

重度心身障害者医療費助成について

障害者の疾病の早期発見と早期治療を促進し、その保健向上と福祉の増進を図る目的で次の事項に該当する方は医療費が助成されますのでお申し出下さい。

【対象者】

与板町に住所を有する国民健康保険法の規定による被保険者又は国民健康保険法を除く社会保険各法の規定による被扶養者であつて次の①~③に該当する者。

ただし、生活保護法の規定による被保護者は除く。

- ① 重度の精神薄弱(標準化された知能検査によって測定された知能指数35以下の場合をいう)と重度の肢体不自由(障害の程度が1級又は2級の場合をいう)

が重複している者。

- ② 知事が交付する療育手帳の交付を受け、その障害の程度が「A」と判定されている者。

- ③ 身体障害者福祉法の規定による身体障害者手帳の交付を受け、その障害の等級が1級又は2級の障害者であつて、日常生活における基本的な動作(食事、排便、入浴、起臥等)が困難で、他の介助を必要とする状態にあり、かつ、その状態が継続すると認められる者。

【受付場所】

与板町得場町民課

夏のたよりを!!



**暑中見舞はがき
6月15日より発売**



健康を食べる



◀豆腐のあさりソースかけ

豆腐のあさりソースかけ

- 材 料 (4人分目安)
- 絹ごし豆腐 2丁
 - にら 2束
 - あさりのむき身 120g
 - 干椎茸 2枚
 - ねぎのみじん切り 大さじ1
 - みつ葉 少量
 - 塩 少量
- ① (水…1½カップ、しょうゆ…大さじ1、塩…小さじ½)

- ② 鍋に油大さじ2を熱し、にらを炒め、塩少量で調味し、皿にしておく。
- ③ 鍋に油大さじ1を熱し、きざみねぎ、椎茸を炒めて①を加え、豆腐を入れてしばらく煮る。
- ④ 豆腐だけ取り出して、にらの上におき、鍋に残ったスープにあさりを加え、ひと煮立ちしたら、水溶き片栗粉でとろみをつけて豆腐の上からかけ

- みつ葉を散らす。
- ◀1人分の栄養量▶
- エネルギー 150キロカロリー
 - たん白質 11.8g
 - 鉄 4.9mg
- ～献立例～
なすのみそ汁・ひじきの煮物
与板町食生活改善推進委員協議会

PLAY スレイガイド

☑ 時 所 容
☒ 日 場 内
☒ 内

与板町役場 ☎ 3100
町民体育館 ☎ 3945 ☎ 3528
勤労青少年ホーム ☎ 2015

GUIDE

心配ごと相談室
6月19日・26日
7月3日・10日
午後1時30分より
役場・男子厚生室

行政相談室の開設
7月10日(火)
午後1時から3時まで
与板町公民館

町民バトミントン大会
6月17日(日)
午前8時より
町民体育館

公民館長杯争奪
野球大会
6月17日(日)

町民ソフトボール教室
6月24日(日)
午前9時より
スポーツ広場

親子ピンポン大会
6月24日(日)
午前9時より
町民体育館

町内対抗ゲートボール大会
6月24日(日)
午前9時より
スポーツ広場

サンデートレーニング教室
6月17日(日)
午前6時より
町民体育館前集合
隔週日曜日に実施
ジョギングと体操

子供会研修
6月16日(土)・17日(日)
青少年研修センター
ウォークラリー他

参加料：無料
定員：30名募集

わが町

PLAY

この話

勤労ホームで「パソコン講座」

7月2日(月)、3日(火)、5日(水)、6日(金)の4回
午後7時30分より
町民体育館第一会議室
プログラムの記録と再成、統計表の作成など。
定 員……20名
受 講 料……500円(当日徴収)
※ 申し込みは町教育委員会へ。

別院のお取越し 6月24日(日)～27日(水)

6月24日(日)、午前10時より27日(水)まで別院前通りが通行止めとなります。また、期間中は沢山の出入りにご迷惑をいただきますので、火災や盗難には十分気を付けて下さい。

近づく町民体育祭 7月15日(日)

7月15日(日) 午前8時から
与板小学校グラウンド
15日が雨天で中止となった場合は、翌週の22日(日)に延期いたします。また、22日(日)も雨天の時は中止となります。

ご寄附を頂戴いたしました

町の社会福祉事業に役立てて下さいと、横町・笠原猪四郎さんより金30,000円のご寄附がありました。大変ありがとうございました。

春の叙位・叙勲 おめでとごさいます

昭和59年春の叙勲受章者の発表があり、原義一氏(横町)が4月29日付で勲五等双光旭日章を受章され、5月7日に新潟市で伝達式が行われました。又、これに先立ちまして去る3月27日に急逝されました、故・山崎博一氏

正六位勲四等瑞宝章

故 山崎 博一氏
〔横町〕

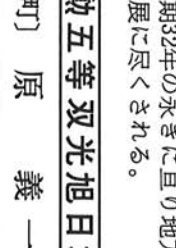

昭和22年与板町議会議員に当選以来、通算8期32年の永きに亘り地方自治の振興発展に尽くされる。

勲五等双光旭日章

原 義一氏
〔横町〕



昭和26年与板町議会議員に当選以来、8期32年の永きにわたり地方自治の振興発展に尽くされる。

熱戦が展開されました

■三古郡青年大会—5月20日(日)・与板町他

〈団体戦〉

- 軟式野球……優勝
- バスケットボール……三位
- 男子バレーボール……優勝
- 女子バレーボール……二位
- 卓 球……二位

〈個人戦〉

- 卓球 男子……優勝/山岸 和久
- 〃 ……三位/山田 克則
- 卓球 女子……二位/小林 久子
- 硬式テニス……二位/星 栄一

■第5回中越地区小学生柔道大会—5月13日(日)・町民体育館

〈団体戦〉

- 高学年の部優勝…与板柔道クラブA
- 低学年の部優勝…与板柔道クラブA

〈個人戦〉

- 2年生以下の部優勝…太刀川芳一君
- 〃 ……三位…山田 誠君
- 3年生の部三位…岩本 裕行君
- 4年生の部準優勝…太田 勝明君
- 〃 ……三位…山崎 勇雄君
- 6年生の部三位…羽賀 秀樹君

※ 種目の説明会が
6月15日(土) 午後8時
町民体育館で行われます。

昭和三十二年の永きにわたり地方自治の振興発展に尽くされる。



昭和26年与板町議会議員に当選以来、8期32年の永きにわたり地方自治の振興発展に尽くされる。

昭和三十二年の永きにわたり地方自治の振興発展に尽くされる。

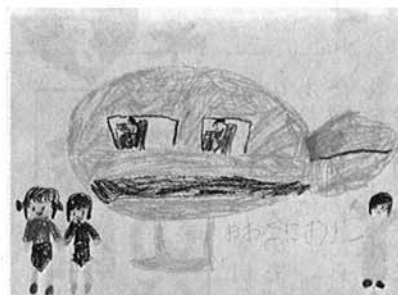

ヘリコプター

与板小学校1年松組
おおたにのりこさん



与板小学校1年松組
やまだしんやくん



僕の作品
私の作品



僕、ヘリコプターに さわったよ



ヘリコプターを見学する児童

交通安全のPRをかねて、与板小学校のグラウンドに県警のヘリコプター“こしかぜ号”がやってきました。全校児童が出迎える中、グラウンド中央に着陸し、児童達は間近に見るヘリコプターに、さわったり、パイロットの人にいろいろ質問したりして、貴重な体験をしました。

早く大きく育ててネ ブルーベリー(果樹)を植樹



5月25日、立ヶ入スキー場脇に、与板町林業振興会の人達により、ブルーベリーの苗木を40本植樹しました。



詰碁・詰将棋

出題 九段 武宮 正樹
黒先活
【ヒント】 白の三子を取るには鶴の巣ごもりという手段。(3分で3級、ノータイムは有段者)

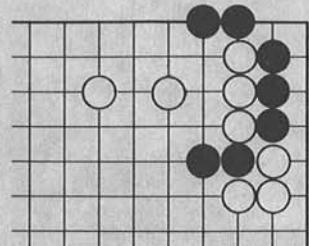

出題 八段 北村 昌男
持駒=角、金
【ヒント】 角がトドメをさします。(3分で有段者、10分で2級)



(解答は13ページ)

ひろば

井伊家の 追悼法要が行われる



▲徳昌寺での追悼法要

井伊神社のお祭りにあわせて、昭和54年2月に亡くなられました故・井伊英彰様の追悼法要が、徳昌寺において催されました。

法会には、東京から御当主の修様と、母上の淳子様がおいでになられ、関係者多数参列して行われ、翌日、井伊神社を参拝して帰京されました。

ふるさとこの版画

お取越し



初夏の夜風に誘われて、夜店の街をそぞろ歩く人人の中に、ふと昔の友の家族連れの様子を見つけたりする。与板の風物詩、お取越しの夜も楽しい。

〈与板版画クラブ〉

文・絵 長谷川音松氏

短歌

孫曾孫囲みて賑合う隣家の若葉の上を鯉のぼる見ゆ
汗ばみる吾家に裏の柿の花小さきながら音立てて落つ
健康である喜び感謝しつつゲートボールし他幸願いて
新緑の山の装ひ受け止めて今日此頃の机辺さわやか
豪雪に耐えて今年も花咲けり吾が庭の藤豊かに垂りぬ

吉岡みよ 司城 凡庄 長田芯字 日浦美紗



文

芸欄

詩

モデリング

仲 葉子

天までとどく吐く息を
あなたの心でとめといて
肩よせ合える宇宙にも
感電することなく生きぬける
不器用なわたしと同じ色
あなたの心に染めあげて
幾度もあたたため見つめ合いた
い
間延びしそうな気吐だけ
ていねいにいていねいに
モデリング
モデリング
モデリング
太い意志で歩みより
煙るような朝にしっかりと
根となるわたしをだきしめて

俳句

空の碧深き窓辺に金魚吊る
呼ぶ声に一聲張りし金魚売り 栄作
子の下げし金魚にバスのよくゆれる
子の持ちし日より病者の更衣 広志
呼び聲も他國訛の金魚売り
治療終へ窓辺金魚の水青し 茂
しつけ糸抜かれし孫の更衣
母の香の形見なつかし更衣 漣
天秤の荷もかろやかに金魚売り
金魚売り呼び声に子等つゞきけり 雨
さりげなく手を貸し母の更衣
金魚売りの聲を斜めに立話 臥牛子
木の芽山古希過ぐ我が身いとしてみる 志
春陽浴び老いらゲートの初試合 志
梅雨の松蔭都坊の碑活きかへり 司城

合図を実行したら その結果を確かめましょう!!

◎合図は決して自分
のためにするのでは
ありません。
合図を実行したら、
後続車などの相手が
その合図を確かに受
けとめてくれたか、
こちらの行動変更を
認めてくれたのかど
うかを、必ず確かめ
てから進路変更等の
行動に移るといこう

とが大切です。
女性がウイंकをすれば、
誰もがなびくとは限らない
でしょう。
◎まず合図、それから減速。
前車や後続車などの様子を
見ながら進行しようかな...、
左はじによって駐車車しよ
うかな...という場合、あ
なたは減速するのが先です
か、あるいは合図を先にし
ますか...



▲5月18日に行われた町運転者講習会で、
熱心に受講するドライバー

◎女性ドライバーとは限り
ませんが、合図よりも減速
を先にするドライバーが、
意外に多いようです。プレ
ーキを踏んでいればまだ救
われるのですが、ブレーキ
を踏むでもなく、なんと
減速して、ウロウロ進行
している...と思ったら突
然ウイंकを作動して急
に進路を変える...これ
では他車の流れを乱し、迷惑
なばかりか、追突されると
いう危険もあります。
進路変更のときは、30m手
前というルールに定められ
た合図の開始時期からして
も、まず合図を出し、それ
から状況を確認して減速し、
進路を変更するという手順
をしっかりと身につけること
が必要です。

交通死亡事故(ゼロ)
1,000日達成運動
～6月10日現在～
962日
—継続中!!—



トッテンカン物語 6 藁と鍛冶



▲鍛冶師

越後発達史の中に、古
来鍛冶は土及び藁灰を用
いなければ鋼が溶けな
かったと書かれてありま
す。刀鍛冶が刀を鍛える
時には、熱した材料を藁
灰の中に入れてから打つ
(鍛錬)のですが、熱が
さめぬ為の保温の意味と
沸かしの為の使用される
様です。
昔から鍛冶と藁灰とは深
い関係を持ちながら現在
に到った様です。現在では
鍛錬が終わりますと焼直し
行われております。
昔の話ですが、昔の職人
は渡り職人と言つて点々と
職人をして腕(技)を磨い
たと言われております。

今は、使われる時はその
人の技術がどれだけあるか
と言う事で、見習期間をも
うけて給料を決めておりま
すが、昔の鍛冶屋では親方
が藁を一束もつてきて、使
われる人に藁灰をつくって
見せてくれと言つて、その
出来の良し悪しによって給
料を決めたと言われていま
す。
藁を燃やして藁灰を作
った人にはおわかりかと思
いますが、鍛冶屋で使う灰は
黒く、なるべく現形のもの
がよいとされています。
藁を完全によくもやすと
灰が白くなってしまい、原
形のままで燃やすのはむず
かしい事です。
そのこついかんで、その
人がどれだけの腕前と経験
があるかを親方が見定めて
給料を決めたと言われてお
ります。
藁灰の一つの事でも色々
と心くばりがありますので
感心させられます。
文・小林繁雄記

女性ドライバーへのアドバイス

よいた名所・旧跡をたずねて ③

西本願寺と板別院とお取越し

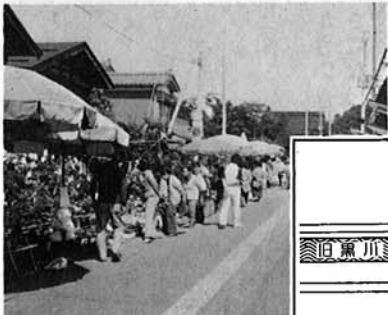

▲与板別院とお取越し

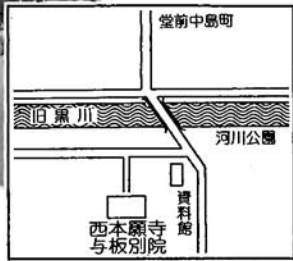

与板別院の建立は、天保
元年(一八三〇年)与板十
四代藩主井伊直経の発願に
より、その命をうけた家老
の松下志摩が築地本願寺の
輪番助役正定寺へ願ひ出た
のが発端で、認可までに三
年の歳月を費やし、天保四
年十二月に仮本堂が建てら
れ、本山から本尊木仏を迎
えました。
現在の本堂は、嘉永二年
(一八四九年)に地ならし、
同七年六月五日手斧(ちよ
うな)始め、元治元年(一
八六四年)三月柱立てとな
りました。その後安政の
大獄、井伊大老の暗殺など
があり、これが地方にも波



及し、資金繰りも難かしく
なり、約六年もそのままに
なっており、明治三年(一
八七〇年)七月五日に棟上
げ、翌四年四月三日にめで
たく入仏式が行われ現在に
至っています。
今年のお取越しも、今月
二十四日から行われ、植木
屋、金魚屋、セトモノ売り
等いろいろの店が出て賑わ
う事でしょう。

街で見かけた 素敵なギャル



(倉谷)
小川 緑さん

- *趣味は.....
おいしいものを食べること。
- *結婚観は.....
自然のなりゆきにまかせます。
- *理想の男性は.....
自分のフィーリングにあっていれば.....
- *現在の目標は.....
今を一生懸命がんばっていく事。
- *休日は.....
街をブラブラしながらショッピングしたりです。

さわやか 君



詰碁・詰将棋解答

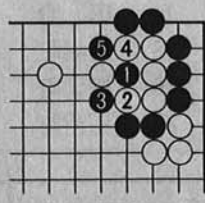

●詰碁解答
黒1のワリコミが英語で
クレインズネストという
うまい手。

●詰将棋正解
3三香成、同銀、2二金、同銀、3四角、
3三玉、4三馬まで7手詰め。
(解説) 盤上の香がジャマ駒なので香を成
り捨て、さらに金を打ち捨てて玉方の銀を
元の位置にもどします。これで原型から香
を消せました。