



よいた

町だより 町長川上平吉

No. 92

2月号

昭和49年2月10日 発行/与板町 (代表者与板町長川上平吉) 編集 与板町だより編集委員会



できたぞぼくらの雪の彫像が

与板城...K100...虎と龍の対決...トラの親子...ホワイトタイガー...

小学校では2月2日に雪の芸術展を開きました。

去年もおとしも雪が少なく、実現できなかつたのですが...

1年生のチビツ子から5年・6年生のお兄さんお姉さんも1人残らず雪をはこび、雪にたわむれながらできあがりもよかつたけれど、K100らと一緒にグラウンドでのんだ「あま酒」もうまかつたなあー。

| 人口の動き | |
|--------------|----------------|
| 1月31日現在 | |
| ()は12月末との比較 | |
| 人口 | 7,873人 (+ 12人) |
| 男 | 3,821人 (+ 6人) |
| 女 | 4,052人 (+ 6人) |
| 世帯 | 1,792 (0) |
| 出生 | 14人 |
| 死亡 | 2人 |
| 転入 | 8人 |
| 転出 | 8人 |

| | |
|------------|---|
| もうすぐ一年生 | 2 |
| 米作優良農家表彰 | 3 |
| 児童扶養手当の受給は | 3 |
| 家族そろって交通共済 | 3 |
| 社教コーナー | 4 |
| 心配ごと相談所とは | 5 |
| 税金のはなし | 5 |
| ポストコーナー | 5 |
| お知らせ | 6 |

おもな内容は

よいた町だより 49. 2. 10 発行

[6]

保健衛生だより

- 2月25日(月) 母子センター
一般健康相談 13時30分から15時
- 3月6日(水) 母子センター
妊婦検診 13時から14時30分
母親学級 14時30分から15時
- 3月11日(月) 母子センター
3才児検診 13時30分から15時
対象者 S.45. 4. 2~S.45. 9.30迄出生児
- 3月18日(月) 母子センター
赤ちやん検診 13時30分から15時
対象者 S.48. 4. 2~S.48. 9.30迄出生児

平均寿命は、戦争による人命損失の甚だしかった昭和二十年を別としても、女性の場合同様に長生きです。この傾向は戦前でも同じことがいえますが、近年はむしろその差がひろくばかりで、この面だけみても女性の場合こそ「老後の収入保障の必要性がより高い」といえるようです。

不安定な妻の座
わが国の年金制をみますと厚生年金や共済組合などの職場年金では、主婦専業の妻、つまりサラリーマンの奥さんの場合、夫の被扶養者とみられ、老後の収入保障も、あくまで夫を通してということになっていきます。こうしてみると、残念ながら老後の保障の面からいって妻の座はあまり安定しているものとは思われません。

国民年金へ加入
サラリーマンの奥さんも、自分で年金制度に加入して老後のくらしの安定を図ることが出来ます。

厚生年金や各種の共済組合が職場年金であるのに対し、国民年金は、地域年金とも呼ばれ、農業や商業等自営業の人達やその家族を対象とした制度ですが、サラリーマンの奥さんの場合も、自分から希望(任意加入)して加入でき

奥さんも国民年金へどうぞ!! 任意加入のおすすめ



ただ一つの年金制度です。また、この任意加入の制度は、結婚退職等により勤続期間が短かく、将来受け取る年金が低額な女性にとつて、退職後の生活に加入すること、で、より有利な年金につなぐことができる極めて好条件の仕組みともいえます。

加入の方法はカンタンです。印鑑をもつて役場住民課へおいでください。……保険料は一月九〇〇円で、その他の条件は強制加入の場合と同じです。

詳細についてお知りになりたい方は、お気軽におたずねください。

農耕用軽油免税申請及び交付について
農耕用軽油免税申請手続きが次により行なわれますのでお知らせします。

二月十六日迄に各農協(与板町、黒川、大津)へ申請して下さい。新規、共同申請等の用紙は農協にあります。すでに免税軽油使用者証をお持ちの方は申請の際持参下さい。

免税証の交付は三月八日消防本部二階で行ないます。

時間
午前十時~十二時
大津、黒川農協地区
午後一時~三時
与板町農協地区

※申請及交付を受ける際は必ず印かんを持参下さい。

「野うさぎ狩り」に協力を次の日程により「野うさぎ狩り」を実施します。

当日は、危険ですので、実施区域内にはいらぬよう御協力ください。

実施日程
二月二十日(水) 馬越・岩方区域
二月二十四日(日) 滝谷・塩之入区域
三月三日(日) 本与板区域
三月十日(日) 上与板区域
三月十七日(日) 倉谷・山沢区域
三月二十日(水) 横原区域

町税等の督促状の発行日を毎月十五日に変更します

町税、国民健康保険税等の督促状は今まで納税通知書配布の翌月の二十日に発行しておりましたが新年度(四月)から毎月十五日に変更いたします。

毎月五日は 税の相談日です
税金のご相談はお気軽に長岡税務署へどうぞ

とじて保存して下さい



—48.入學式—

昭和四十九年四月五日、小学校へ入学を予定されている児童の健康診断及び知能テストが、さる一月九日（男子61名）十日（女子59名）に行なわれました。当日は雪の降る寒い日でしたが、お父さんやお母さんと一緒に集った子供達は、教育長さんや校長先生のお話しや注意も聞ける、元気なよい子供ばかりでした。尚当日校医先生から診断をしていただいた感想をのせてありますので、入学期の子供さんをお持ちの方は良く読んで健康管理をお願いいたします。

校医 風間 憲男

先日の身体検査で、気付いたことを二三記します。へんとう腺の大きな、しかもくぼみのある児童が多かったこと。

かぜを引いたときに、へんとう腺炎が起きやすくなり、小学校に多いよう連菌の感染により、リウマチや、腎炎が心配になります。しかし、へんとう腺が大きいために、直ちに手術をする必要があるというわけではありません。一年間に何回もへんとう腺炎を起して四〇度も熱が続く場合を除いては、一日に数回う

就学児童の身体検査を終えて

校医 丸山英二
四十九年度の小学校就学児童の口腔検査を行ない、検査を終わつて感じたことは毎年のことながら虫歯が多かったです。全く健全だったのは僅かに三名位でした。乳歯二十本全部虫歯になつていて、児童もいましたが、平均して六本八本が一番多いようでした。永久歯がもう虫歯になつてい

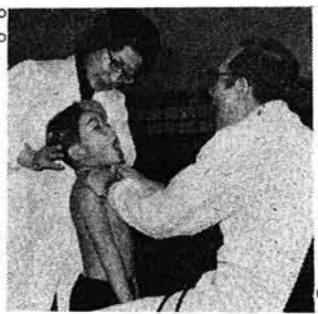

今年は何処歯と未処置歯に分けるように調べたのですが、十数年前と比べると乳歯の処置歯は多くなつていました。それだけ親達も、乳歯の虫歯についても関心を深めてきたものと推察されます。



幼児の治療は、歯科医も面倒がりがりやすいことですが、初期治療が一番よいことですから、それよりも各家庭では、むやみに甘いものを与えないよう

しろ・わきの下・へそ等が「あか」にまみれている児童がまれにありました。夏になると、髪の毛の一本一本に汗がついて、体臭の原因になります。たまには風呂で洗つて下さい。

次に肥満児について、わすか数人でしたが、どうも肥満児になるのではないかと心配される子供達がおりました。動くときに汗が出たり、息切れや、どろろがはげしくなるので、本人は運動不足となり、ひまが間食を促します。肥満するといふ悪循環をくりかえし、小学校の四・五年になると、もうとてもあつちにくくなりますので、いまのうちから食事の注意や運動をするように励まして下さい。

次にいわゆる「みみんだれ」や、結膜炎については、そのつどお話ししておきました。ぜひ忠告に従つて、四月の入学式には全員そろつて元気で参列して下さい。

くらしの中の防火点検 (火災予防教室)

命を守る……火災から

最優秀賞には石田・大平さん

—米作優良農家を表彰—

与板町農業振興協議会の米作優良農家表彰式が一月三十日に行われました。

この表彰は年間最多収穫に等級と町の重点品種である越路早生、コシヒカリ、こがねもち、との取り組みなどを基準に決められました。

最優秀賞の石田政次さんは作付面積百三十四アールから二等米三十二俵、三等米七十三俵という成績でした。

表彰者は次の通りです。
【一部】
最優秀賞 (総出荷量百一俵以上)
石田 政次(原)
優秀賞

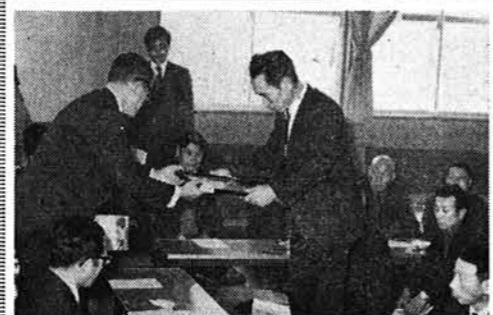

丸山 福一(塩之入)
佐藤 正一(南中)
優良賞

「児童並びに特別児童扶養手当法」による手当の支給

児童扶養手当

この制度は、父と生計を同じくしていない児童について児童福祉の増進を図ることを目的とし、児童の健全な成長に役立つことを主旨としてこの手当が支給されるものです。

支給の要件として、次のいずれかに該当する児童の母がその児童を監護するとき、又は母がないかもしくは母が監護しない場合において、当該児童の母以外の者がその児童

を養育するとき、その母又はその養育者です。

1. 父母が婚姻を解消した児童。
 2. 父が死亡した児童。
 3. 父が法に定める程度にある廃疾の状態にある児童。
 4. 父の生死が明らかでない児童。
 5. その他前各号に準ずる状態にある児童で政令で定めるもの。
- ※手当の月額
児童一人の場合
六、五〇〇円

児童二人の場合
七、三〇〇円
児童三人以上の場合三人以上の児童一人に対する加算額
四〇〇円

特別児童扶養手当

この制度は、精神又は身体に重度の障害を有する児童について、これらの児童の福祉増進を図ることを目的とし、これらの児童の生活の向上に役立つことを主旨として手

一日一円…家族そろつて

交通災害共済に加入しよう

毎日のように新聞紙上で交通事故による死傷者の記事が報道され、交通事故絶滅の願いもむなし、年ごとに暗い記録を更新しています。恐ろしい事故はいつ、どこであつたやあなたの家族の身にふりかかってくるかも知れません。このような場合に備え、安い掛金、簡易な手続きですぐに見舞金ももらえる、交通災害共済制度があることを存じて下さい。



交通事故にあつて、経済的に苦しんでいるときは、お互いに助け合おうという制度です。

一日一円の安い掛金で与板町民であればどなたでも年令にかかわらず加入することができます。

交通災害共済に加入するときは、当該児童の生計を維持する者とされております。

※手当の月額
児童一人につき
六、五〇〇円

※公的年金と併給になります。

※くわしくお知りになりたい方は住民課児童福祉係へお尋ね下さい。

電話用配管をお忘れなく!!

春を控えて、家屋やお店の新築・増改築を計画の方が多いと思います。電気・水道はみなさんお気付きでも、電話機の設置箇所・配線についてはとくにお忘れの方が多いようです。

電話は、一部屋一台の時代になつてきました。建物ができあがつてからではおそすぎます。壁に穴をあけたり、配線がムキ出しになつて、せっかくの新しい建物をキズつけ美観を損ねます。

また、電話取付工事がおくれる原因にもなります。電話用配管は建築主のみならず、方につけていただくことになっていきます。

大工さん、電気工事屋さんなどに相談ください。

一部屋に一台
ホームテレホン！
事務所の能率アップに
ビジネスホン！

不明の点は当局へお問い合わせください。

与板電報電話局
TEL二七〇〇(無料)

社教コーナー

趣味を生かそう

文化団体協議会が誕生

このたびは板町にある各文化団体が、各団体の資質向上活動の充実・自己修練及び団体の相互理解等の同一目的を以て「与板町文化団体協議会」として発足することになり、不肖私がその会長の推せんを受けましたので、御挨拶申し上げます。

私たちの町は文化の進んだ町で、昔から文人墨客が訪れた土地です。したがって一般の人たちの間にも文化的な気

風がしみこんでいました。その後も各団体ともそれぞれ拡充発展し、又新しい団体が結成されるなど、町の文化向上に、各人の人格修養に努めてきました。

このようにして団体の数も会員も増えましたので、教育委員会からの推進もあり、去る一月十三日に、町公民館へ各団体から数名づつ参加願ったこの協議会の発会式を挙行いたしました。

| 会の名称 | 種目 | 代表者名 | 会員数 | 連絡先 |
|----------|------|-------|-----|-----------|
| 白妙会 | かるた | 丸山 英二 | 十 | TEL 二、四一八 |
| 宝生会 | 謡曲 | 安部 照信 | 二七 | 二、七三一 |
| 双木会 | " | 佐藤 サキ | 十 | 二、八七六 |
| 水声会 | " | 長田 信次 | 二二 | 二、一六九 |
| たちはな会 | 民謡 | 小林 忠作 | 三七 | 二、九六八 |
| 白藤会 | " | 山崎 笑子 | 一 | 二、〇〇五 |
| 美術部 | 絵画 | 雲居 立雄 | 一 | 二、七二〇 |
| 杜陽会 | 詩吟 | 小川 貫一 | 一八 | 二、九四一 |
| ママさんコーラス | コーラス | 山崎 芳子 | 二五 | 八、三七八 |
| 将棋同好会 | 将棋 | 小林登代治 | 四一 | 三、三三三 |
| 俳句会 | 俳句 | 浜田 利一 | 二 | 二、二〇八 |
| 与板盆裁会 | 盆裁 | 高野 正俊 | 五 | 八、四六八 |
| 与板城山保存会 | 史跡保存 | 浜田 整典 | 六 | 二、二〇八 |
| のぎく会 | 読書 | 藤井八重子 | 十 | 三、二二〇 |

老体にむちうち地域に貢献

入り口に二宮金次郎の銅像と松の木、そして大きくなたプラタナスの木と、そして地域の人々にとつての想い出をつつみつ、今なお、その面影を残さんと、老体にむちうちつて風雪にたえやうら地域に尽してきた旧黒川校の一部こと、黒川分館は、今それは大切な存在となつてい

何故なら、これから述べさせてもらおう点にあらう。

分館は、広い体育館を有しそれは、婦人バレーボールや卓球、その他球技、体力づくりの良き場所を提供し、現在多くの人々の汗を流させているし、併設なつて居る部屋には「こしの千涯」書の良寛様の絵「しほのり」や、外数点の書画が掲げられている。



体育館の内部

そこは、住民の良き集會場となつて活躍していき

しかし、公民館活動は、社会教育の一翼を担うものとして、地域住民に密着した公民館活動になるため地域住民の皆様の希望や、意見にそつうよう努力しつ、皆様と共に歩み、又行くための機会と場の提供を、思い乍らも充分な提供のしえないことをお詫びします。

そうした中にも分館の活動を見ますに、福寿会、青年

- 式先生の「農村経済について」
- 受講者 四〇名
- 地域座談会「葛都地区」
- 講師 与板町公民館長 大久保正夫先生の「公民館のあり方について」
- 参集者 三〇名
- 映写「豪雪に築く」
- 高木省一先生の「現代の思想をかえりみて」
- 受講者 七〇名
- 農協中央会参事 吉原靖九
- 高木省一先生の「現代の思想をかえりみて」
- 受講者 二〇名
- 伊藤栄子先生の「健康管理について」
- 受講者 五〇名
- 西越小学校長
- 塩入栄吉先生の「レンコン栽培について」
- 受講者 二〇名
- 講師 与板保健所長
- 伊藤栄子先生の「健康管理について」
- 受講者 五〇名
- 西越小学校長

「黒川地区の歴史について」

受講者 三〇名

映写「良寛をもとめて」

「長寿のひけつ」

講師 中越社会教育事務所 河内恒順先生

受講者 二〇名

婦人バレーボール

農繁期を除いて、月二回程度の練習と、大会は県民スポーツの日長岡会場に出場、町民バレーボール大会に出場と年々盛んになっており会員は二〇名以上にふくらんでおります。

その他地域の人々によるバレーボールや、卓球、グループバンド演奏の練習等と十五、六回行つてい

今後の目標として

公民館活動を通して、黒川分館が地域に密着した根をしっかりとつくりだすに努め、つかりとおろす迄に発展することを望み、より良い社会への、より良い家庭づくりと、スポーツ等を通しての青少年の健全育成に、そして住民の和合の場を提供しつ、ひいては、地域社会の産業経済の発展のため住民との結びつきを一層深める。

又、人のよりやすい分館となるよう、会議室等の修理と改善、そして調理や、映写の出来る室をもうけ、体育館には卓球台等を設置し、又、アンプ設備、映写機、図書等も備え、まともな建物となるよう夢を大きくもつております。

黒川分館主事 小林興一記

心配ごと相談所とは

事例(四) 土地二〇〇㎡登記面を買いましたが、後で隣の人が境界をはこんだという点から実測したら一㎡不足で売主に話しましたが、ちががきません。

事例(五) 隣家が普請し出窓が地境線上を相越え、出張つていたので交渉したところ、土台は規則通りだ出窓の出張り位辛抱して呉れてもよからう、と言うので

事例(六) 境界線より逃げるのが正しい姿です。工事中なら中止の仮処分申立が出来、完成後は損害賠償を要求出来ますが法的に弁護士はか経費や手数料が掛りますので、専ら両者話し合ひで仲よく正しい線に落付かせべきです。殊に隣近所で争いや勝負は永い目から見ても互いに大損失です。つとめて

追るには売買の際、単価と面積実在の保証の明記が無いと、どこ迄もと云う訳にゆかない。

事前によく調べることでし、道義心に訴える外ないようです。

事例六の出窓や木の枝でも境界線より逃げるのが正しい姿です。工事中なら中止の仮処分申立が出来、完成後は損害賠償を要求出来ますが法的に弁護士はか経費や手数料が掛りますので、専ら両者話し合ひで仲よく正しい線に落付かせべきです。殊に隣近所で争いや勝負は永い目から見ても互いに大損失です。つとめて

「心配ごと相談所とは」は貴重な紙面を頂き、事例も六まで連載しましたが、概要お判りになりましたでしょうか。

気軽ににご相談に御出下さい。最初にも申し上げましたようにパイプの役目を果し、お役に立ちたいと思つていま

しかし法律論争までゆかぬ間に、お互いに話し合うこと、それには常に仲良く気軽に話合つて暮らさなければいけません。

つける、井戸や下水溜は2m以上はなす等規定されています。

贈与税の申告は、二月一日から贈与税の申告受付がはじまりました。

贈与税は、昭和四十八年中に個人から財産をもらった人にかかる税金で、そのもらった財産の価額が、四〇万円(ただし、三年以内に同じ人から各年二〇万円をこえる価額の財産をもらった場合は、二〇万円をこえる価額を合計して計算することになります)をこえるときは、贈与税の申告と納税をしなければなりません。

この申告と納税は、三月十五日までですが、期限間近になると、所得税の確定申告とあわせて申告する必要があるため、早く申告していただくことが望ましいです。

※くわしくは、税務署へおたずねください。

還付を受けるための申告は早めに

税金のはなし

なお、税金の還付を受けるための確定申告は、二月十六日より前でも受け付けています。早く申告すれば、税金の還付も早く受けられますのでなるべく早くにお知らせ下さい。

確定申告をすれば税金がもどる人

源泉徴収された税金や予定納税した税金が納めすぎになっている人は、確定申告をして税金の還付を受けて下さい。

特に、次のような人は、税金が納めすぎになっていないかどうかを確認して下さい。

①四十八年中の所得が少ない人で、利子や配当、原稿料などの収入のある人。

②サラリーマンで、雑損控除や医療費控除、住宅取得控除などを受けられる人。

③サラリーマンで、年中途中で退職し、その後就職しなかったため年末調整を受けなかった人。

④予定納税をしている人で、災害を受けたり営業不振だつたりして所得が著しく減つた人、確定申告の必要がなくなつた人。

- ①住宅取得控除を受ける場合は、建築確認通知書の写し(建築確認が必要でない家は、設計図などの書類やその写し)
- ②登記簿謄本や請負契約書、売買契約書などで家屋の工事の着手年月日、購入年月日を明らかにする書類やその写し
- ③、住民票の写し
- ④ただし、四十七年分についてはこれらの書類を添付してこの控除を受けている場合は、これらの書類を添付する必要はありません。
- ⑤医療費控除を受ける場合は、支払った医療費の領収書
- ⑥小規模企業共済等掛金控除を受ける場合は、支払った掛金の証明書
- ⑦生命保険料控除を受ける場合で、支払った生命保険料が一契約九千円をこえる時は、その支払保険料の証明書
- ⑧損害保険料控除を受ける場合は、支払った保険料の証明書
- ⑨給与所得がある人は、勤務先からもらった源泉徴収票
- ⑩なお、③から⑤までの保険料や掛金で、すでに年末調整の際に給与所得から控除を受けた分については、あらためて添付する必要はありません。



学資金は確実な方法で

疾病傷害特約付学資保険で

入学、進学シーズンが近づきました。昭和48年度の文部省調査によると、高校への進学率は89.4%と、10人中約9人が進学しております。また、大学へは32.2%で10年前に比べ約2倍に増加しており、昭和60年には、40%になるものと見込まれています。教育費は高校が公立で年間約6万1千円といわれています。また大学入学時に必要な学費は、国、公立大学で約6万円、私立大学で約40万円(医科系では100万円近い)ということになります。

学資金準備の方法はいろいろありますが、郵便局の疾病傷害特約付学資保険は、契約者に万一のことがあつた場合には、それ以後の掛金が不要で、満期には学資金を保証しますから、最も確実な方法です。この保険は、18歳(大学入学時)のとき満期になる大学進学コースと、15歳(高校入学時)のとき満期になる高校進学コースがあります。

くわしくは、郵便局か、簡易保険のセールスマンにおたずねください。

昭和四十八年分の所得税の確定申告と納税は、二月十六日から三月十五日までです。税務署では、この確定申告期間中は、所得や税額の計算方法や申告のしかたなどについて、相談に応じています。複雑な申告の相談は、なるべく早くにお出かけ下さい。

「機械化農業」

高年齢者学級

講師 与板高校教諭 小坂寛先生の「小坂寛先生について」

受講者 三〇名

映写「良寛をもとめて」

「長寿のひけつ」

講師 中越社会教育事務所 河内恒順先生

受講者 二〇名

婦人バレーボール

農繁期を除いて、月二回程度の練習と、大会は県民スポーツの日長岡会場に出場、町民バレーボール大会に出場と年々盛んになっており会員は二〇名以上にふくらんでおります。

その他地域の人々によるバレーボールや、卓球、グループバンド演奏の練習等と十五、六回行つてい

今後の目標として

公民館活動を通して、黒川分館が地域に密着した根をしっかりとつくりだすに努め、つかりとおろす迄に発展することを望み、より良い社会への、より良い家庭づくりと、スポーツ等を通しての青少年の健全育成に、そして住民の和合の場を提供しつ、ひいては、地域社会の産業経済の発展のため住民との結びつきを一層深める。

又、人のよりやすい分館となるよう、会議室等の修理と改善、そして調理や、映写の出来る室をもうけ、体育館には卓球台等を設置し、又、アンプ設備、映写機、図書等も備え、まともな建物となるよう夢を大きくもつております。

黒川分館主事 小林興一記