よいた町だより

（題字は町長内山大三筆）

No.13　昭和41年9月1日発行

発行・与板町役場
新潟県三島郡与板町大字与板甲163
電話・与板400
編集・"与板町だより"編集委員会
印刷・新潟プロセス印刷株式会社

◎ 黒川改修はじまる
◎ 与板祭り行事内容決まる
◎ 火災予防診断を顧りみて
◎ 激増をつづける交通事故

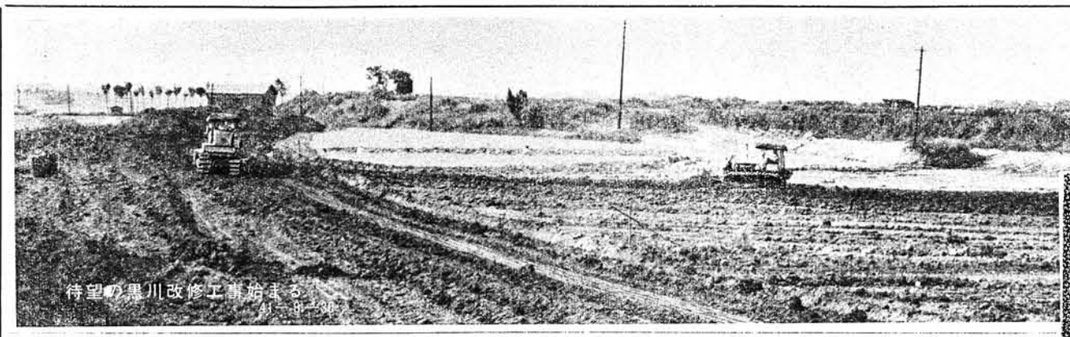

黒川改修起工式盛大に挙行

去る八月二十二日、三島県知事はじめ、国会議員諸氏をお迎えして、黒川改修起工式が盛大に挙行されました。

これにより工事本格的にはじまり改修終了のあかつきには、与板町に多大な貢献がなされるものと期待されます。

これも関係者各位の惜しみないご支援と御協力によるものと厚くお礼申しあげます。

これにより工事本格的にはじまり改修終了のあかつきには、与板町に多大な貢献がなされるものと期待されます。

与板祭行事日程まとまる

（10月14日・15日・16日の3日間）

恒例の都野神社15日夜大祭は例年9月14日15日16日の三日間、盛大に行われてきましたが、今年から「与板祭」として10月14日15日16日の三日間に盛大に行なう予定です。

9月の農繁期を避けて、できるだけ多勢の方から御協賛をいただき、与板祭りは、町民全部のお祭りとしていろいろ行事を企画致し、次の概要も次の通りまとまりました。

与板祭行事内容

日程	行事	時間	場所
10月14日	みこし奉迎	12.00～16.00	都野神社
	登り屋台	6.30～	町内一円
	宮出	10.00～14.00	町中央公民館
	物産展示即売会	10.00～16.00	〃
	ミス中越コンテスト	14.00～16.00	高島座
	中学生ブラスバンド		
	舞踊		
	現代名家美術展	10.00～16.00	朝日生命ホール
	名石展	〃	〃
	芸能隊パレード	14.00～16.00	市街地
	グリア展会	10.00～16.00	中央公民館
	錦鯉即売会	〃	都野神社
10月15日	みこし奉迎	12.00～16.00	都野神社
	登り屋台	18.30～	〃
	山車、仁和賀	10.00～17.00	午前一町 午後一郷外
	物産展示即売会	10.00～16.00	中央公民館
10月15日	現代名家美術展	10.00～16.00	朝日生命ホール
	名石展	〃	〃
	グリア展	〃	〃
	錦鯉即売会	〃	〃
10月16日	山車、仁和賀	10.00～17.00	市街部
	仮装大会		町内一円
	剛泳コンクール	13.30～19.00	都野神社
	物産展示即売会	10.00～16.00	中央公民館
	花役ファッションショー	13.00～14.30	与板小学校
	舞踊	15.00～16.30	西産動場
	現代名家美術展	10.00～16.00	朝日生命ホール
	名石展	〃	〃
	グリア展	〃	〃
	錦鯉即売会	〃	中央公民館
			都野神社

与板の殿様

牧野康成(2)

直江山城守兼続が米沢に移って十数年の空間が、与板には来たのは寛永十一年（一六三四）でした。本家の長岡城が江戸屋敷に住んでいた。この江戸屋敷は承応元年（一六五二）徳川幕府より江戸向島郡十三ヶ村（墨堤一帯）を賜ったもので参勤交代の際の宿舎でありました。

康成の奥方は生涯を江戸上屋敷で過し、与板には一度も来なかった。

当時幕府は諸大名の奥方を江戸屋敷に人質として住いさせていた。

二代康重が与板に入城したのは相続して一年を経た後であり、その時家老百八十二人を引きつれ、三代を継ぐべき康通の長男康道が病弱であり十六才で病死した。このため本庄藩守宗資の三男康重を養子として迎え家督を相続させた。

元禄十五年牧野康重は五千石を増加し小諸城主を仰せつけられ十月与板城を後に小諸城に引上げた。

覚永十一年与板に分家してから元禄十五年に至る六十九年間、牧野康成、康重、康通の三代にわたる与板藩主として与板町を治めたのである。

写真説明
三代将軍家光より与板藩主牧野内膳正康成宛書状

火災予防診断を顧りみて

火災原因のほとんどがこれに起因しております。

更に煙突の先に火の粉止めがないのが全体の約三十%近くあり、風の強い日など彷彿みていても、はらはらすることがあります。特に家なみのこんでいる所で他の家用で全部がつけて置きたいと思います。

次に**かまどの管理**についてですが、特に気をつけて頂きたいのが板壁とかまどの距離が非常に接近しておるということです。従ってこれが煙突と板壁との距離にも影響すると云うことになりますす。又、かまどの附近に以外と可燃物が散乱しており、かまどからの火災は最もこの原因が多くなっております。

このかまどに附随して注意しなければならないのが残火の処理であります。特に風呂釜のとり灰の後始末は、よくこれで火事にならないものだと思わせるものが相当にあります。釜の下は土間となり、コンクリートになっていますが、消え残りの灰などはほとんど釜口の下にかき出すだけで、他の処理をしている形跡がみうけられず、更にその灰の中に燃え残りの薪などをつっこんで火を消やした跡があり、その廻りには杉葉やたきつけなどが置いてあります。これはすぐに着火する恐れはないとしても、長時間中に他のものに燃え移る心配があります。又火消つぼの代用品として、半折やベや等を使っておる家も相当にみうけられますが金属は熱の伝導体で間接的な媒介物となる恐れのあることを充分御認識いただきたいと思います。続いて電気関係でありますがこれは最も多いのが**タコ足配線**であります。

誰にでもでき、そして便利なものですから電気の容量など考えずむやみと足を出している所が最近特に多くなっております。

しかし最近の安全器は規定量以上の電気が流れると自然に安全器がきれるようになっておりますので、昔のようにこれが因で火災になると云う事例は非常に少なくなっていますが、とにかく危険なことは云うまでもないことであります。

最後に**防火管理思想**と**消火設備**の点についてありますが、私達も事ある毎にPRはしているつもりですが以外なことに火事のよい米をたくさん出荷しよ多いと云うことであります。数字の上では直ちに消防本部へ一一九番へ通報したらよいかと云うことについて、近所の人にいうことで、消防本部へ通報することの知らない人が未だ多くおります。

又、消火器があっても家族の一部の人しかおき場所が判らず、使い方も知らないとか、御主人しか判らないと云う家庭が案外多く見うけられました。

従って第三者が火災を発見しても消火器がどこにあるのやら又、子供やお年寄りが判らなかったりで、折角あるものも宣伝の持ちぐされということになります。

火災予防診断を顧りみて

全体の約9%が不良という診断が出されました。煙突の亜板が直接木部に接触し、その部分が黒く焦げたり又、切りこみが不足で危険状態にあるものが多くなっております。逆に申し上げれば本部の接触部分に眼鏡石がなかったり又、煙突が行縄できていないと云う点であります。

煙突の過熱からと云う事は、木部に接触しないことであると云うことは今更言うまでもないことであります。そのためには町民一人一人の自発的な注意と第三者よりの注意換えをしてみたいと思います。

先ず**煙突**の管理についてでありますが、一番目についたのが煙突の戸外への貫通部分、即ち木造物との接触部分の不完全なことであります。

全体の約9%が不良という診断が出されました。煙突の亜板が直接木部に接触し、その部分が黒く焦げたり又、切りこみが不足で危険状態にあるものが多くなっております。逆に申し上げれば本部の接触部分に眼鏡石がなかったり又、煙突が行縄できていないと云う点であります。

煙突の過熱からと云う事は、木部に接触しないことであると云うことは今更言うまでもないことであります。そのためには町民一人一人の自発的な注意と第三者よりの注意換えをしてみたいと思います。

先ず**煙突**の管理についてでありますが、一番目についたのが煙突の戸外への貫通部分、即ち木造物との接触部分の不完全なことであります。

農繁期及台風シーズンにおける防災体制

乾燥機

乾燥機は御承知の通り穀の水分を規定含有量にするためのものでありますが、ここでとりあげてみたいのは乾燥機は火を使用するということでおいては家人の留守、あるいは老人、子供が留守居の時に。

このように乾燥機は断続的でありますが、昼家人の居ない時、あるいは寝ている時に使用さするという非常に危険な状態にあります。このような時に火災が起つたら大へんなことになります。

そこで乾燥機を使用される場合は次の五点に留意されるようお願いいたします。

一、乾燥機の周囲には燃えやすいものをおかない。（特に干し物は危険です）

二、乾燥機を使用する場合は必ず見張人をおくこと。

三、原則として夜半、見張人のない場合は使用しない。

四、油を燃料とした乾燥機には油送パイプの破損は注意して下さい。

五、乾燥機のそばには消火器、乾燥砂、水バケツ等の消火用具を備えておく。

台風

これから十月にかけていよいよ台風のシーズンとなります。何分にも相手は自然でありますのでこれを未然に防ぐという術は現在の科学ではありません。そこで私達は台風の被害を最少限度にくいとめるという準備体制をとらねばなりません。

その準備体制としましてはまず第一には確実な情報の入手であります。これはマスコミにより各家庭においても情報が得られると思いますが、警報、注意報等の重要気象情報は消防本部がPRにより町民の皆様にお伝えいたしますのでお聞きいただきたいと思います。

第二には家屋の補強ですが、これは一番大切なことで次の事項に十分御留意下さい。

一、窓、扉等の常時開閉するところは十分に頑強に補強すること。

二、ガラス等は飛石により破壊を防ぐため、板等で覆つておく。

三、亜板葺屋根にあつては少しでもめくれた箇所があると台風時においては亜板が全部はがれ、たり、飛んだりしないよう、破損・ゆるみの箇所があるかないか、よく点検して下さい。

四、瓦葺屋根、石屋根にあつては、風により落ちが飛んでしまうというきわめて被害の大きくなる結果を生じますから今のうちに補修して下さい。

特別児童扶養手当法
S39・7・2制定

二十才未満の児童で父の病気又は不具の場合は児童を養育している父母もしくは養育者に扶養手当が支給されます。（自立支援と訓練）

本国籍を有する者のみ）

精神障害者通院医療公費負担制度について
S40・6・30制定

精神障害者が精神病院へ通院治療を受けている場合はその経費の二分の一は県費負担残り二分の一は国民健康保険と患者負担となります。

児童扶養手当法
S36・11・29制定

一、父母が婚姻を解消した児童

二、父が廃疾の状態にある児童

三、父の生死が明らかでない児童

四、父の死亡により公的年金が受けられない児童

五、日本国籍であること

以上の様な児童を養育している母又は児童を養育している父又は父に代り養育している者が前年に於いて二十四万円以上の所得がある人には支給が停止されます。

十ヂンベル以上の者

四、両上肢、両下肢の機能に著しい障害がある者

五、両上肢の指の機能に著しい障害を有する者

六、座わる事が出来ない者（内科的疾患に基づく身体の障害を除く）

精神障害者通院医療公費負担制度について

S40・6・30制定

五、日本国籍であること

以上の様な児童を養育している母又は児童を養育している父又は父に代り養育している者が前年に於いて二十四万円以上の所得がある人には支給が停止されます。

激増をつづける交通事故

最近の交通事情は交通戦争と呼ばれているように非常に切迫した状況下にあり、一日の猶予もできない重大な社会問題となつて世の話題をさらっています。

ちなみに昨年の交通事故発生件数は全国で四十二万件にも達しています。この内死亡事故件数も日清戦争の戦死者の数を上廻るという空前の数に達して誠に憂慮されるべき状態にあります。

又、最近ではマスコミに交通事故の痛ましいニュースが報じられ、昨年の事故件数を大きく上まわるのではないかと心配されているのが現況です。

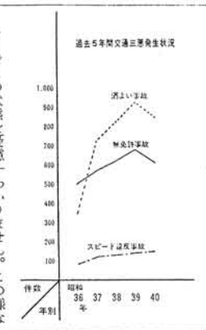

そこでこの状態を憂慮した県、町では交通安全宣言を行ない交通事故防止に努めるとともに、各種の交通安全運動を実施しております。

交通規則は運転者、歩行者を律するためにあるのではなく、交通事故を防ぎスムースな交通を行なうためにあるのです。

規則を守れば事故発生を未然に防ぐことも可能でしょう。しかしこの交通規則を単なる規則で終わらしてはなりません。我々が生きてゆく上の作法と考えるべきです。

現代社会では交通問題を抜きにした生活は考えられません。交通規則を無視する者は人間社会を破かいしているという考えに立脚して厳罰に処すべきでしょう。

わかりません。この様な状態で交通事故が多発し、尊い人命が多く失なわれているという現状を見るなら、まさに人にふり起こされた八人災ノといっても過言ではないでしょう。

三古地区に救急自動車が配属

（与板町に常備）

日本赤十字社新潟県支部から三古地区に救急車が配属されました。

この救急車は与板町に常備された三古地区の救急業務に従事することとなりました。

これにより救急車の使用範囲、経費等が規程されましたのでお知らせいたします。

◉救急車の使用範囲

一、災害救護、人命救助

一、緊急傷害救助

一、一般車を使用できない事情にある傷病者の運搬

一、無料診療の実施

一、災害防止

一、警察、医療機関、赤十字社員の出動要請のあった場合

又、赤十字精神の普及、管理者が特に必要と認めた赤十字事業の実施という緊急救護活動並びに赤十字事業実施の場合に限り使用が許可されます。

◉経費負担

救急自動車を使用する者は次の経費を負担していただくことに規程されました。

一、走行距離一キロメートル当り一〇円

一、運転者、添乗車の日当、旅費を支給条例により支払う。

～ 学校給食共同調理場から ～

昭和41年度一学期分の給食実施状況は次のとおりです。残念については、今後の献立内容に役立てたいと思います。

月別	学校別	小学校（944人） 総経費	実施回数	1人1回当り平均額	中学校（640人） 総経費	実施回数	1人1回当り平均額
		円	回	円	円	回	円
4		389,432	14	29.47	364,193	16	35.51
5		607,003	20	32.15	517,259	19	42.47
6		644,066	21	32.49	557,625	20	43.50
7		605,951	16	40.12	519,761	15	54.14
計		2,246,452	71	33.52	1,958,838	70	43.72

給食費1人当り収支状況

学校別	小学校	中学校
徴収金	月 650×4＝2,600円	月 800×4＝3,200円
実施金額	33.52×71＝2,380	43.72×70＝3,060
差引残	220	140

よい米をたくさん出荷しましょう

今年も収穫期がやってきました。台風も心配になりますが、作柄もいまいちぐんぐんは平年作に近くなるといわれております。

全作の計画を固めるよう心掛けましょう。

◉適正な乾燥に仕上げよう

近年乾燥機の普及によって水分過多米は非常に少なくなりましたが反面過乾燥米が年々増加し昨年産米の東京回着米では水分十四%以下のものが五四・九%もありました。過乾燥米は胴割れ米の原因になったり、品質を落し又重量が減り経済面からも非常に損失です。今年は乾燥に十分注意して良い米の出荷に努めましょう。

◉生わらの処理を徹底しよう

最近生籾脱穀が普及し四五日位であります。一枚の田について適期に刈ることはできても計画が悪いと経営全面積について適期に刈ることは出来なくなることが多いので全作の計画を固めるよう心掛けましょう。

◉適正な乾燥に仕上げよう

近年乾燥機の普及によって水分過多米は非常に少なくなりましたが反面過乾燥米が年々増加し昨年産米の東京回着米では水分十四%以下のものが五四・九%もありました。過乾燥米は胴割れ米の原因になったり、品質を落し又重量が減り経済面からも非常に損失です。今年は乾燥に十分注意して良い米の出荷に努めましょう。

◉生わらの処理を徹底しよう

最近生籾脱穀が普及し

その生わらがカッターで切断されて植えされたものが春先水田に撒布されたりそのまま焼却されておりますが、試験成績の結果生わらの施用は堆肥やはり従来のように堆肥にして田に還元するように努めましょう。

昭和41年度米政府買入価格表
玄米（水稲）正味60kg（1俵）

等級	期日 第1期 9月30日まで	第2期 10/1～10/11まで	第3期 10/12～10/20まで	第4期 10/21以降
1等	7,336円	7,226円	7,176円	7,096円
2等	7,256	7,176	7,096	7,016
3等	7,176	7,096	7,016	6,936
4等	7,095	7,016	6,936	6,856
5等	6,896	6,816	6,736	6,656

包装代

かます	新 111円
	繰 156

※もち米はこの外に加算額がつきます。

昭和四十一年に限り、永久選挙人名簿修行後の追加登録を認めることになりました。

九月三十日に確定する名簿に登録される資格のなかつた者（六月二十日現在で三ヶ月の住所要件がなかつた者、又は九月三十日で満二十才に達しなかつた者）は、**十月十日**迄に申し出をすれば、追加されることになります。

永久選挙人名簿の追加登録のせいど

十月十五迄に、満二十才に達する者も含まれます。

追加登録申出された者の縦覧期間は、十月十五日から二十四日迄で、登録は十一月一日となります。

すからご承知下さい。

この機会に登録されませんと明年三月三十日まで失格になりますのでご注意下さい。

★自動税第二期分の納期限は十月三十一日迄です