



祝 成人



広報 よいた

2005. 9月号 No.471

CONTENTS (目次)

町長就任所信表明	2
住民票・戸籍・住所の 異動届出の際には	3
合併	4・5
フォトボックス	6・7
お知らせ	8・10
介護保険制度の一部が変わります	11
国勢調査が実施されます	12
くらしのカレンダー	14

●与板町写真クラブ●



「記念写真」

(県展奨励賞受賞作品)
馬越光源寺の本堂修復落慶法要。
あいにくの雨で稚児行列は中止。
しかし、賑やかで晴れやかな記念撮影でした。
黒川 博(馬越)

●与板町拓遊会●

MY HOBBY

「さいしがんらい多く事をあやまつ
きろんひつきようよにこうなしたれかしらんもくと
ふげんのり山はこれせいせい
花はこれくないなり
南州」 木版



吉荒 淳一
(本与板)



「古今一如
相馬御風」
採択地
糸魚川市御風記念館
山崎 守男
(北新町)

新刊案内

『新しい介護』

大田 仁史 著
力まかせの介護から、心とワザの介護へ。介護新時代へ向けた介護技術の決定版。
完全図解
Ultimate Practical Care
新しい介護
大田仁史 著
三好孝典 監修

『だいこん』

山本 一力 著
知恵を使い、こころざしを捨てず、ひたむきに汗を流したおんなの生き方。直木賞作家の魅力あふれる細腕繁盛記。
山本一力



わが家のアイドル



やまむら けんや
山村 健也くん
《堂前中島町》
父 敏文さん
母 理恵さん

こんにちは。
やまむらけんやです。
まだひとりであんよはできないけど、毎日元気に遊んでるよ！
よろしくね！



広報クイズ

さあ！あなたもチャレンジ

次の問題の答えをはがきを書いてお送りください。
抽選で5名の方に図書券を差し上げます。

- 〈問題1〉 わたしの主張'05長岡栃尾三島地区大会で安藤夏輝さんが最優秀賞を受賞した発表のタイトルは「OOOOということ」？
- 〈問題2〉 今回、成人式を迎えたみなさんは昭和何年度生まれ？
- 〈問題3〉 全国を回り、交通事故防止と交通安全意識の高揚を図っているのは、交通安全全国OOOOO隊？

応募方法：はがきに答えと住所(町内名で可)、氏名、年齢をご記入の上、次の宛先へお送りください。なお、広報へのご意見、ご要望なども書き添えていただければ幸いです。

応募先：〒940-2492 (役場専用) 与板町役場 総務課「広報クイズ」係
締め切り：9月26日(当日消印有効)



就任挨拶

与板町長 山崎忠彌

このたび任期満了に伴う町長選挙に際しましては、町民のみなさまから変わらぬご信任をいただき、無投票当選を授かり、身に余る光栄と感謝いたしますとともに、課せられた責任の重さと使命の大きさを痛感いたしております。

町民のみなさまの意志で平成18年1月1日をもって、長岡市への編入合併も決まりました。残された4ヶ月間のなかで災害復旧、復興と諸事業の達成に全力で取り組みます。又、合併後も継続で実施していきたい「ハード」「ソフト」の事業もたくさんあります。今、国・県そして長岡市と交渉し、話し合いを進めてまいります。与板町は先人のみなさまの汗と、卓越した手腕を駆使された、歴代の町長及び議員各位、そして町民のみなさまのご努力によって豊かな町が構築され、次の世代に向かって発展の一途を歩んでおります。

昭和30年の町村合併により、現在の与板町が誕生いたしましたから今年で50周年を迎えます。そしてこの平成の大合併により与板町の歴史が今大きく変わろうとしております。

合併することにより、さらにこの地域が発展し良くなるには町全体の「協調」と「和」が大切であります。

議会を始め町民のみなさまのご理解とご協力をお願い申し上げ、就任のご挨拶を致します。

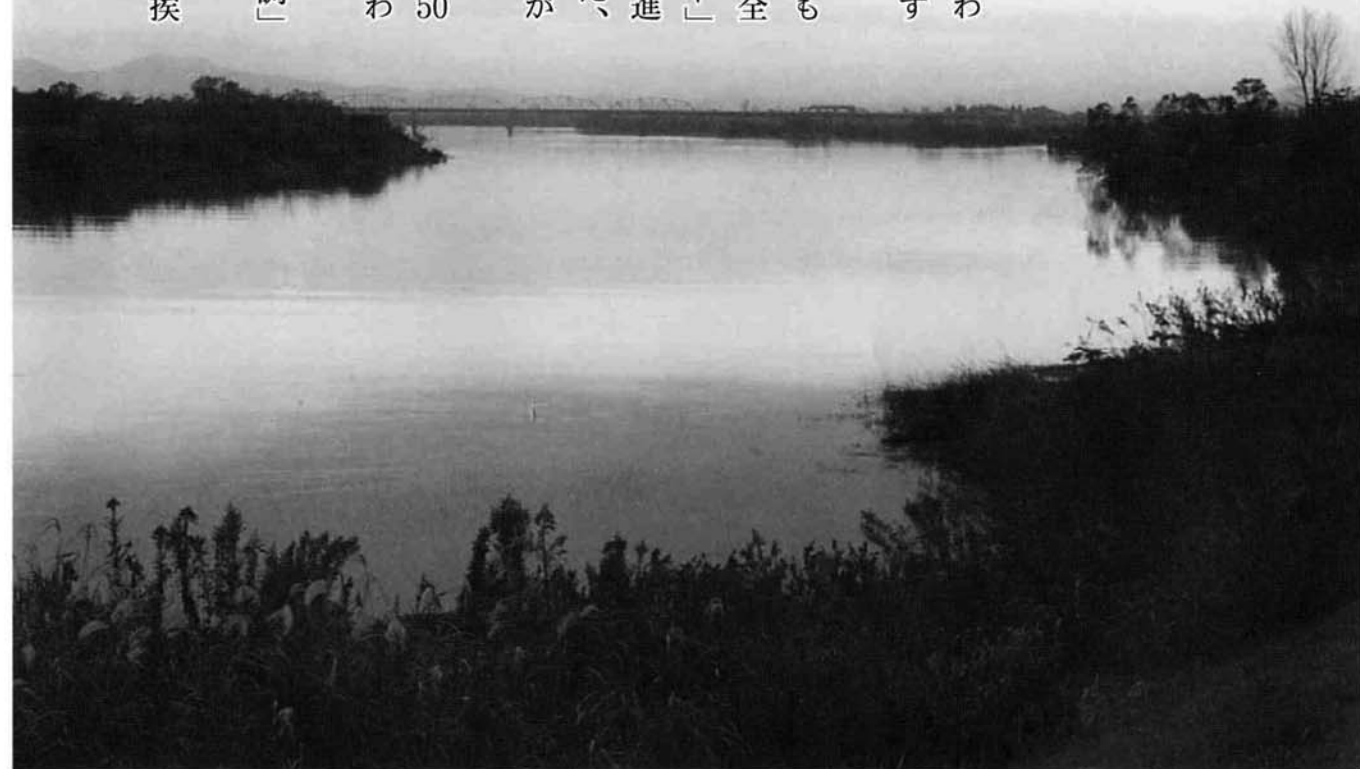

平成17年10月から

住民票・戸籍・住所の異動届出の際に 身分証明書のご提示をお願いします

近年発生している、本人になりすまして取得した証明書、不正な届出を未然に防ぎ、個人情報保護することを目的に、運転免許証、旅券、住基カード、保険証などのご提示をお願いすることになりました。

身分証明書などの提示がないと、証明書をお渡しできない場合があります。みなさまのご理解とご協力をお願いいたします。

また、下記の方が代理人として来庁されたときは、申請の際に「委任状」または「使いみち」の記入が必要となります。

〔「委任状」が必要となる方〕

種類	ご来庁の方
住民票、住所の異動届出	本人、同一世帯以外の方
戸籍	本人、配偶者、直系の親族以外の方

(参考) 従来から「委任状」が必要だったもの

身分証明書	本人以外の方
届書記載事項証明書	届出事件本人、そのご家族、親族、届出人以外の方 ※使いみちが限定されています。
外国人登録証明書	本人、同居の親族以外の方

【お問い合わせ】 与板町役場 町民課 戸籍住民登録係
☎72-3100

3 合併後の地域自治について

○長岡地域の地域自治のしくみ
地域自治組織は支所と地域委員会で組織されます。

(組織のイメージ)

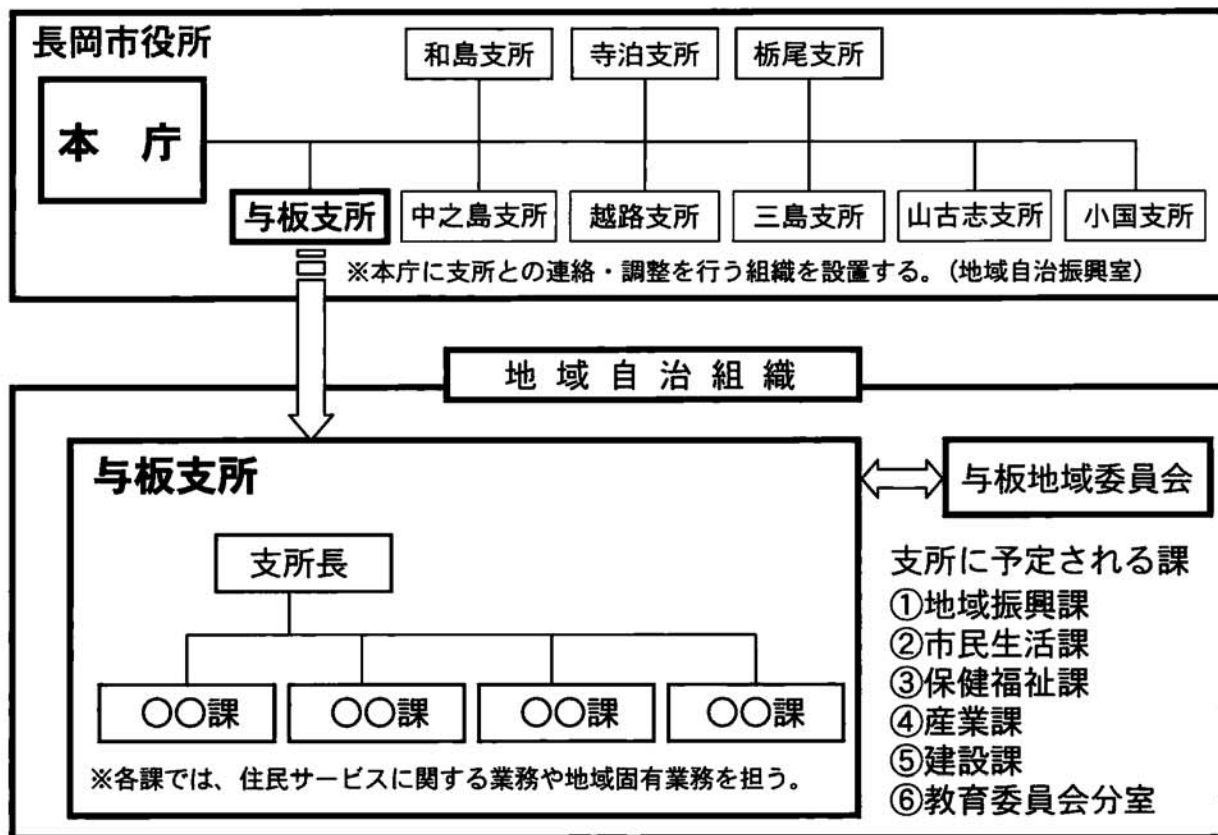

○地域委員会について

(1)地域委員会の機能と役割

地域委員会の機能と役割は次のとおりです。

- ①地域のまちづくりに係る提案
- ②新市建設計画の執行状況及び変更の協議
- ③地域に係る各種計画策定・変更の協議
- ④地域に係る施策の協議
- ⑤支所で行う地域固有業務の検討
- ⑥その他市長が認めること

◇地域委員会は、住民の声を市政に反映し、合併による不安や懸念を解消するために、旧町村単位に設置するものです。

◇市長は、地域委員会の提案又は意見を尊重し、地域の行政運営を行うものとしています。地域委員会は、地域にとって重要な組織です。

◇地域委員会において、合併特例債の活用により積み立てた「ふるさと創生基金」上限枠40億円を活用したまちづくりを推進します。

◇合併協定では、地域委員会の設置期間は10年間としており、5年経過後にそれまでの検証を行い、必要に応じて見直しを行うこととしています。

この趣旨は、合併後の住民の意向を反映させるた

めの仕組みとして、そのまま継続するのか、あるいは、もっと良い別の方法を探り入れるのか、5年、10年経った時点で検討しようというものであって、地域委員会を10年間で廃止するというものではありません。

(2)委員の選任方法

◇地域委員会の委員数は、14人以内です。

◇委員には、町内委員長などの地域を代表する人、合併前に町議会議員であった人、または学識経験を有する人で、地域に住所がある人、または地域の事業所に勤務している人のうちから市長が委嘱します。

その地域全体をよく知っている人から、地域の実情に応じて選任するという合併協議会での決定に基づくものです。

※次回では、事務事業・制度について町民のみならず、皆さんの生活に関連するものを中心にお知らせをしたいと思っております。

詳しくは・・・
役場総務課市町村合併係までお問い合わせください

1 住所の表示について

長岡市と合併しますと、現在使用されている住所の表示が次のように変わります。

新潟県三島郡与板町大字〇〇 △△番地



新潟県長岡市与板町〇〇 △△番地

大字、住居表示地区別には次のとおりとなります。

現在の住所の表示	合併後の住所の表示
新潟県三島郡与板町大字与板〇〇番地	新潟県長岡市与板町与板〇〇番地
新潟県三島郡与板町大字東与板〇〇番地	新潟県長岡市与板町東与板〇〇番地
新潟県三島郡与板町大字本与板〇〇番地	新潟県長岡市与板町本与板〇〇番地
新潟県三島郡与板町大字横原〇〇番地	新潟県長岡市与板町横原〇〇番地
新潟県三島郡与板町大字山沢〇〇番地	新潟県長岡市与板町山沢〇〇番地
新潟県三島郡与板町大字馬越〇〇番地	新潟県長岡市与板町馬越〇〇番地
新潟県三島郡与板町大字岩方〇〇番地	新潟県長岡市与板町岩方〇〇番地
新潟県三島郡与板町大字中田〇〇番地	新潟県長岡市与板町中田〇〇番地
新潟県三島郡与板町大字南中〇〇番地	新潟県長岡市与板町南中〇〇番地
新潟県三島郡与板町大字吉津〇〇番地	新潟県長岡市与板町吉津〇〇番地
新潟県三島郡与板町大字広野〇〇番地	新潟県長岡市与板町広野〇〇番地
新潟県三島郡与板町大字蕨都〇〇番地	新潟県長岡市与板町蕨都〇〇番地
新潟県三島郡与板町江西二丁目〇番〇号	新潟県長岡市与板町江西二丁目〇番〇号
新潟県三島郡与板町江西三丁目〇番〇号	新潟県長岡市与板町江西三丁目〇番〇号
新潟県三島郡与板町江西四丁目〇番〇号	新潟県長岡市与板町江西四丁目〇番〇号
新潟県三島郡与板町城山一丁目〇番〇号	新潟県長岡市与板町城山一丁目〇番〇号

※郵便番号については変更ありません。

2 町内会等について

○町内会

現在の町内会は合併しても変わりません。行政から町内会へお願いしています文書配布については、平成18年4月から月1回となりますが、地域の実情により月1回の文書の配布以外の行政事務については、地域固有業務として取り扱うこととされています。

- ・月1回の文書配布に対する報償金(現在の町内委員長事務委託料)は、長岡市の制度に統一します。ただし、平成17年度は、現行どおりとなります。
- ・現在、各町内に交付されている町内集会所運営費補助金は、当分の間は現行どおりとし、期間をかけて調整することとされています。

また、その他の補助金等の取扱いについては、各担当分野の分科会で協議が行われていますが、内容については次回以降でお知らせをいたします。

*地域固有業務

地域固有業務とは、各町村で力を入れてきた特色ある事業で、合併後も引き続き各支所で行った方が効果的な業務のことです。

(例) 地域固有の伝統や文化に関わるもの
・地域のまつり・イベント、コミュニティ支援など

「長岡地域の地域自治」では、地域固有業務を行うことにより、地域の実情に即した地域自治を行える仕組みを採用することとしています。

※各地域における固有業務の中でも同様の業務については、市全体の住民の受益と負担の公平性の観点から制度の統一を図り、見直しをしていくものもあります。

○地縁による団体

現在、町で許可を受けて設立されている地縁による団体は、そのまま長岡市に引き継がれます。

平成17年8月16日に市町の廃置分合の総務大臣告示が行われ、平成18年1月1日に長岡市と合併する手続きがすべて完了しました。
各種事務事業における制度調整も各担当分野の分科会において詳細における協議が進められています。
このコーナーでは、長岡市と合併して事務事業制度等がどのようになるのかをお知らせしていきたいと考えています。

大雨にも負けず！キャンプインうまみち森林公園



8月20日(土)、21日(日)に与板町子ども会で、うまみち森林公園にキャンプに行きました。

夕食は、各班でそれぞれ違う食材・調味料をくじ引きで選び、自由な発想で調理しました。四苦八苦しながらも、大人顔負けの料理ができあがりました。

その夜、大雨となりましたが、バンガローハウスで過ごす時間が増え、友達と一緒に過ごすことの楽しさを知りました。大雨にも負けず、子どもたちは元気一杯でした。

クッキングで国際交流

教育委員会主催の小学生英会話講座では、このほどクッキングパーティーを開催しました。講師は毎週土曜日に英会話を教えてくれている留学生の方々です。この日のメニューはベトナムの生春巻きと白玉入りぜんざい、ミャンマーのピリ辛スープ、中国の餃子、そして日本のおにぎりも。それぞれがチームに分かれ、協力して調理から片づけまでできました。



初めて口にする味に舌鼓を打ったり、戸惑ったりでしたが夏休みの楽しい思い出が一つ増えたようです。



キャラバン隊が来町しました



8月22日(月)、交通安全全国キャラバン隊が来町しました。

キャラバン隊は、全国交通安全母の会連合会が交通安全キャンペーンの一環として実施しているもので、8月22日

(月)から9月13日(火)までの23日間で全国を回り、交通事故防止と交通安全意識の高揚を図っているものです。

当町では、内閣官房長官の交通安全メッセージを市町村長に伝える伝達式のほか、幼児などを対象とした交通安全教室が与板幼稚園を会場に行われました。伝達式では、約100名の参加者の前で、県交通安全母の会連合会長より「交通安全対策の強力な推進について」と題された内閣官房長官のメッセージが読み上げられたほか、「みんなの願い交通安全」と色紙に書かれた町長の言葉がキャラバン隊に手渡されました。交通安全教室では、県警の婦警さんによる交通安全のお話しや県交通安全母の会連合会による寸劇が行われ、参加した約50人の子どもたちは、熱心に耳を傾け、楽しいひと時を過ごしました。



最優秀賞受賞!!



8月9日(火)長岡リリックホールにおいて「わたしの主張'05長岡栃尾三島地区大会」が開催され、中学校3年の安藤夏輝さん(稲荷町)が「支え合うということ」と題し発表されました。

家族一人一人としっかり向き合い、お互いの気持ちを思いやること。また、家族にとって何をしてあげるのが最善策なのかよく考えて行動しなければならないこと。それには時には突き放すことも大切だと述べ見事最優秀賞に輝きました。

9月17日(土)には地区の代表として発表されます。

みなさまの応援をお願いします。



熱闘ソフトボール大会!

8月8日(月)、9日(火)及び11日(木)の3日間、スポーツ広場で町内対抗ソフトボール大会が開催されました。参加チーム24町内(31チーム)で4ブロックに分かれ熱戦が繰り広げられました。大会3日目(10日)はあいにくの大雨に見舞われ、中止しましたが、翌日は好天の中実施することができました。随所に好プレーが見られ、各ブロックの決勝では次のチームが優勝しました。

《大会結果》※各ブロック優勝のみ

江西2A 水道町
堂前中島A 横原A

幼稚園預かり保育～夏休みも友達と遊んだよ～

「僕はおかあさんに送られて幼稚園のどんぐり組に『おはよう』とやって来ます。おかあさんはお仕事に行きます。クラスの友達とは違う仲間と色々なことをして遊びます。プール、色水遊び、ブロックで街作りもしました。あっという間にお昼になります。涼しいお部屋でおかあさんの作ってくれたおいしいお弁当を食べて、お昼寝もぐっすり寝ました。」



幼稚園は夏休み中も、預かり保育はアットホームな雰囲気家族のように過ごしています。

祝 成 人

8月15日(月)に昭和59年度生まれの新成人73名の出席で成人式を勤労青少年ホームで行いました。久しぶりに会う仲間たちに「元気だった?」とあいさつを交わす中に、「変わったね」「綺麗になったね」とお互いの成長を認め合う光景も見られました。

式典では、成人を代表して田中寛さんが「20歳になって多くの権利や自由が認められるようになるが、それは責任や義務を果たすことによって成り立つもの」と成人としての心構えを述べました。

式典後のアトラクションでは、幼・小・中学校時代の卒業アルバムをもとにしたビデオ上映が行われ、映し出された映像に新成人は、懐かしさいっぱいで見入っていました。



ご寄付のお礼

YOITA SP隊に対し、与板ライオンズクラブより50,000円の寄付がありました。

大変ありがとうございました。



お知らせ

Information

与板町役場
72-3100
72-3341
与板町教育委員会
72-3946
72-3939

ふるさとの魅力を再発見

長岡地域広域行政組合では、この秋、ふるさとの魅力を再発見する旅「地域探訪ツアー」を開催します。豊かな自然、そこで生まれた歴史・文化、そして産業を巡る旅にみなさん参加してみませんか。

コース及び日程

○平成17年10月14日(金)
川口町・長岡越路地域
「杜のかたらい・和楽美の湯」と「朝日酒造見学」探訪
長岡小国地域・山古志地域
「紙の芸術」と「山古志闘牛見学」探訪

○平成17年10月15日(土)
栃尾市・小千谷市
「美術館特別展見学」と「牛の角突き(小千谷会場)見学」探訪
長岡三島地域・中之島地域
「重要文化財見学」と「美術館個展見学」探訪

○平成17年10月16日(日)
見附市・出雲崎町・和島村
「矢沢宰史跡巡り」「石油産

業発祥地見学「美術館見学」探訪

長岡市・与板町
「長岡今昔の歴史巡り」と「欄間彫刻見学」探訪

対象者 圏域在住者
定員 各コースとも40名
参加費
昼食代・入館料等3000円(当日支払い)その他経費は組合が負担します。

参加申し込み
はがきに、住所・氏名・年齢・電話番号・希望コース・乗降車場所を記入し、長岡地域広域行政組合まで申し込みください。

申し込み締め切り
平成17年9月22日(木)必着
詳しくは、長岡地域広域行政組合までお問い合わせください。

申し込み・問い合わせ先
〒940-1115
長岡市要町2丁目4番7号
長岡市役所要町分室
TEL 37-6067
FAX 37-6068

物品の納入などの入札参加申請を受け付けます

与板町は平成18年1月1日をもって長岡市と合併します。長岡市の発注する物品などの指名競争入札および随意契約の協議に参加するためには資格審査申請が必要です。参加を希望する事業者は申請してください。

※与板町へすでに申請し登録されている事業者は、今回申請が必要となります。

※なお、与板町と取引のある事業者には、申請用紙を事前に送付いたします。

※また、すでに長岡市へ登録されている事業者には、今回申請の必要はありません。

区分	登録年度	申請方法
物品の販売・賃貸・売却・製	平成17・18年度	市指定様式申請書を郵送または持参

受付期間
平成17年10月11日(火)～28日(金)

受付時間
午前8時30分～午後5時
問い合わせ先
与板町役場総務課財政係
詳しくは長岡市ホームページ
http://www.city.nagaoka.niigata.jp内の契約検査課

国民健康保険証の有効期限について

今年度分(9月1日付け郵送分)与板町国民健康保険証は長岡市と合併するため、有効期限を平成17年12月31日としております。

なお、平成18年1月1日からの保険証は12月中旬ごろに長岡市より発送されますので、お間違えのないよう、よろしくお願いたします。

秋の全国交通安全運動を実施します

9月21日(水)から30日(金)までの間、秋の全国交通安全運動が実施されます。

新潟県交通安全対策連絡協議会では、「高齢者の交通事故防止」、「夕暮れ時の歩行中と自転車乗用中の交通事故防止」、「シートベルトとチャイルドシートの正しい着用の徹底」の3点に重点を置き、交通事故防止の徹底を図ることとしています。

夕暮れが早まり、ドライバーから歩行者や自転車が見えにくくなります。ドライバーはスピードを控えめに、歩行者は反射材の利用や明るい服装を徹底し、事故を起こさない、あわないうような心掛けましょう。

愛の協力募金にご協力ありがとうございました

町民のみならず、暖かいご理解とご協力により、多くの募金が寄せられました。

厚くお礼申し上げます。

募金総額 589,262円

固定資産税(第3期)国民健康保険料(第6期9月分)介護保険料(第6期9月分)納期限は……

9月30日(金)です

(口座振替日は9月28日(水)です。)

*納税は、便利な口座振替をお勧めします。手続きは、町内の金融機関でお願いします。

農産加工公開セミナーが開催されます

農産加工を行っている農業者、起業化志向の農業者や一般県民などを対象として本県の食文化情報、米・大豆・青果物加工の最新技術・情報を提供することで、特産品加工開発や起業化を促し地産地消を支援します。

開催日時
平成17年10月14日(金)
午後1時10分～4時

研修内容



「ご寄付のお礼」防犯灯の寄贈

東北電力㈱長岡営業所並びに㈱ユアテック中越営業所より、地域社会の明るい街づくりに向けた取り組みを支援し、安全・防犯の面で役立てていただきました。いと防犯灯を寄贈いただきました。ありがとうございました。

◇寄贈品10灯(蛍光灯)

記載事項

①研修名「農産加工公開セミナー」②住所 ③氏名 ④電話番号

往復はがき送付先
〒953-1004
西蒲原郡巻町巻甲1202-1
新潟県農業大学校 研修センター

問い合わせ先
TEL 0256-172-8547

2005動物愛護フェスティバル開催

本年も動物愛護週間事業の一環として、「2005動物愛護フェスティバル」が開催されます。

この事業は動物愛護精神の普及啓発により、すべての人が動物への愛護、生命尊重及び適正飼養の理解を深め、動物とより強い絆で明るい生活を送れることを目的としています。

普段は見ることができない警察犬や災害救助犬の実演やスポーツドッグのデモンストレーションなどのイベントが開催されます。多数の方のご来場をお待ちしております。

平成17年9月23日(金・祝)
午前11時30分～午後3時30分

場所
長岡市寺島町315
ハイブ長岡 TEL 27-18812

開催事業

- 動物愛護演奏会
- 動物慰霊祭
- 動物功労者表彰式
- 社会に貢献している犬の紹介
- スポーツドッグ・デモンストレーション
- 家庭犬しつけ教室発表会と修了式
- 常設展
- 動物愛護サークル活動展

講演①「新潟県における米の加工と食文化」

講演者 新潟県女子短期大学 名誉教授 本間伸夫氏

講演②「米加工のポイントと最新情報」

講演者 県食品研究センター 前センター長 江川和徳氏

予定人数 50人
申し込み期限
平成17年9月30日(金)
受講者負担経費 無料
申し込み方法・申し込み先
農産加工を行っている農業者の方及び起業化志向の農業者の方など

長岡農業普及指導センター
〒940-1086
長岡市四郎丸町173-12
長岡農業普及指導センター
TEL 38-2557

時間外診療当番病院

9月16日～10月15日

月	日	曜日	内科・外科・産婦人科
9	18	日	長岡赤十字病院
	19	月	長岡中央総合病院
	23	金	立川総合病院
	25	日	長岡赤十字病院
10	2	日	立川総合病院
	9	日	長岡赤十字病院

＜平日の夜間救急病院＞

曜日	7月～9月	10月～12月
月・木	立川総合	日赤
火・金	日赤	中央総合
水・土	中央総合	立川総合

電話番号
長岡赤十字病院 (代) 28-3600
長岡中央総合病院 (代) 35-3700
立川総合病院 (代) 33-3111

志保の里荘よりホットな情報

志保の里荘では、敬老の日になみ、与板町内の70歳以上の方に限り、下記のとおり志保の里荘の使用料を無料にいたします。みなさま、「志保の里荘」にぜひお越しください。

無料開放日時
平成17年9月20日(火)～22日(木)
午前9時～午後7時

対象者
与板町在住の70歳以上の方
72-4649へ

固定資産税(第3期)国民健康保険料(第6期9月分)介護保険料(第6期9月分)納期限は……

9月30日(金)です

(口座振替日は9月28日(水)です。)

*納税は、便利な口座振替をお勧めします。手続きは、町内の金融機関でお願いします。

10月から介護保険制度の一部が変わります

介護保険施設利用時等の居住費・食費が保険給付の対象外となり、低所得者には補給制度を新設

現在、施設サービスの利用者は、居住費や食費の一部が介護保険から支払われ、一方、在宅サービスは居住費や食費の全てが利用者負担です。この費用負担を公平にするため、施設サービスの居住費と食費、ショートステイ利用時の滞在費と食費、また、デイサービスなど通所系サービス利用時の食費が介護保険の対象外となります。これに伴い、現行の負担軽減措置である標準負担額減額認定制度は9月で終了し、低所得者の方の軽減措置として、新たに10月1日より補給制度（「特定入所者介護サービス費」の支給）が始まります。

【補給制度（特定入所者介護サービス費）の支給】

下記表の利用者負担段階1～3段階に該当する方については、居住費・食費または滞在費の負担上限額が設けられ、負担上限額を超えた部分について、基準費用額との差額を介護保険で負担します。

◆10月からの介護保険利用者負担段階と補給・高額介護サービス費の利用者負担限度額

利用者負担段階		高額介護サービス費の負担限度額(円/月)	居住費・食費の負担限度額(円/月)		
区分	内容		1割負担	居住費	食費
第1段階	●世帯全員が住民税非課税で高齢福祉年金受給者 ●生活保護受給者	15,000 (15,000)	0	10,000	
第2段階	●世帯全員が住民税非課税で合計所得と課税年金収入を合わせて80万円以下の方	15,000 (24,600)	10,000	12,000	補給給付あり
第3段階	●世帯全員が住民税非課税で第2段階以外の方	24,600 (24,600)	10,000	20,000	
第4段階	●住民税課税世帯の方	37,200 (37,200)	10,000	42,000	補給給付なし

※利用者負担段階区分は、介護保険料の段階区分（5段階）とは別のものです
※高額介護サービス費の（ ）内の額は9月までの額です
※居住費の額は多床室の場合の額です（個室は別額）

【高額介護サービス費の負担上限額が変更になります】

一月における世帯の利用者負担が上限額を超えた場合、上限額との差額を高額介護サービス費として支給しておりますが、所得の低い方の負担を軽減するため、第2段階の利用者負担の上限額が上記の表のとおり見直されます。

【社会福祉法人による利用者負担軽減制度の運用改善】

現在、社会福祉法人が運営主体となって一部介護サービスの利用者負担軽減措置制度につきましても、利用者負担第3段階のうち、所得の低い方が軽減の対象となるよう、収入要件の引き上げ等、運用改善されます。

対象サービス	特別養護老人ホーム、訪問介護、通所介護、短期入所生活介護
対象者の要件	住民税非課税世帯であって、次の要件の全てを満たす方
①	年間収入が単身世帯で150万円、世帯員が1人増えるごとに50万円を加算した額以下であること
②	貯預金等の額が単身世帯で350万円、世帯員が1人増えるごとに100万円を加算した額以下であること
③	日常生活に供する資産以外に活用できる資産がないこと
④	負担能力のある親族等に扶養されていないこと
⑤	介護保険料を滞納していないこと
減額割合	25 / 100（利用者負担第1段階の方は50 / 100）

※上記内容は平成17年8月30日現在です。今後の政省令公布により、内容に変更が生じる場合があります。
※利用者負担額の変化等、くわしくは後日配布しますパンフレットをご覧ください。

【問い合わせ先】与板町役場福祉課介護保険係 TEL 72 - 3100 内線 121・122

住宅や車庫などの建物を取り壊したときは
住宅や車庫などの建物を取り壊したときは、役場町民課事務係へ除却の届け出をお願いし、届出がない場合、存在しない建物が課税台帳に登録されたり、固定資産評価証明などを発行する際に床面積相違などの不具合を生ずる原因となります。なお、建物の増築などにより、建物の一部を取り壊した場合でも届け出が必要となります。お問い合わせ先
町民課事務係（内線132）
〒351-8697

震災による被害を受けた土地などの評価について
新潟県中越地震により被災されたみなさま方には、心からお見舞い申し上げます。国税局では、平成17年8月1日に平成17年分の路線価図などを公表したところですが、相続税、贈与税の申告などを行うに当たって、震災により著しく被害を受けた土地などがある場合には、その評価方法について個別に相談をお受けしますので、お問い合わせください。
長岡税務署資産課税部門
〒351-8697

戦没者などの遺族のみなさまへ
戦没者などの死亡当時のご遺族で、平成17年4月1日において、公務扶助料や遺族年金などを受ける方がいない場合に、第8回特別弔慰金として額面40万円、10年償還の記名国債が支給されます。対象となるご遺族は次の順番による先順位のご遺族お1人です。
1、弔慰金の受給権者
2、戦没者などの子
3、戦没者などと生計関係を有しており、かつ、戦没者などと氏名が同じである
①父母②孫③祖父母
④兄弟姉妹
3以外①父母②孫
③祖父母④兄弟姉妹
5、1から4以外のご遺族で、戦没者などの死亡時まで引き続き1年以上生計関係を有していた三親等内の親族
請求期限 平成20年3月31日
請求窓口 役場福祉課

井伊達夫氏、井伊家十八代目を継承！

このたび、井伊達夫氏が現井伊家当主の井伊 修氏の養子となり、井伊家の18代目を継承されました。達夫氏は、中村甲刀修史館・京都井伊美術館の館長として、井伊家の歴史調査と武具の収集・研究に尽力されています。今後ますますのご活躍を期待しております。

新潟県中越地震の教訓を活かした

冬期地震防災シンポジウム

日時 2005年10月21日(金)14時～17時
会場 与板町勤労青少年ホーム
三島郡与板町与板乙 2469 (☎0258-72-2015)

内容

・開会あいさつ 山崎 忠彌 与板町長

講演

①積雪地域の地震防災を考える
—新潟県中越地震から学ぶべきこと—
青山 清道
(新潟大学積雪地域災害研究センター教授)

③積雪期の地震防災を三条地震と中越地震を教訓に考える
深澤 大輔 (新潟工科大学教授)

②中越地方における昨年の豪雨並びに地震による斜面災害とその後の融雪の影響
丸井 英明
(新潟大学積雪地域災害研究センター教授)

・開会あいさつ 瀬高 憲一
長岡地域振興局地域整備部
与板維持管理事務所長

主催：与板町 後援：新潟県長岡地域振興局 日本雪工学会上信越支部

※今後の地震対策を考える良い機会となると思いますので、ふるってご参加ください。



国勢調査が実施されます！

本年10月1日を基準日として、国勢調査が実施されます。
 国勢調査は、統計法に基づき、日本に住んでいるすべての人を対象とするわが国の最も基本的な統計調査で、この調査で得られる統計は、国や都道府県、市町村の行政など、地域社会にとっても欠くことのできない資料となります。大正9年以来、5年ごとに行われ、18回目に当たる本年の調査は、わが国の人口が初めて減少傾向に転ずると見込まれている時期に行う重要な調査と位置づけられております。
 9月の下旬からみなさんのお宅に調査員がお伺いし、調査のお願いや調査票の記入方法等をご説明いたしますので、ご協力をお願いいたします。
 なお、国勢調査の区域及び調査員・指導員は次の方です。

《平成17年国勢調査 調査区域・調査員・指導員一覧（敬称略）》

調査員氏名	調査区域	調査員氏名	調査区域
丸山 祐次郎	馬場丁西側・泉丁南側	船津 千代子	南新町東側・中川岸・堂前中島町の一部
畑 俊六	馬場丁東側・中町・堂前中島町南側	大橋 利昭	倉谷・関之入
浜田 明	船戸北側・堂前中島町旧黒川沿い	早川 秀夫	城山
吉川 實	水道町旧県道西側	本村 敏男	柳之町県営住宅周辺・横町の一部
石黒 豊一	水道町旧県道東側	馬場 昭子	江西四丁目
五十嵐 昭二	船戸南側	平澤 政次	江西三丁目
小林 雅行	安永東側・町営安永住宅周辺	長谷川 軍司	江西二丁目
内藤 和男	上町・安永西側・横町軌道東側の一部	高橋 仁	蕨都
岩本 均	蔵小路と横町の一部	小林 正一	吉津
内藤 義明	横町宮下の南部及び坂下	田中 紀代一	広野
近藤 登志雄	横町東側の一部・安永南側	小川 博文	中田・南中
石井 式夫	柳之町（県営住宅周辺部を除く）	高橋 茂	榎原の中田川以南
斉藤 芳子	堤下（関之入を除く）	齋藤 和博	榎原の中田川以北
川崎 薫	稲荷町西側・下丁東側	山田 富一郎	山沢
丸山 信夫	稲荷町東側	石丸 睦	馬越・岩方
中島 昭夫	堂前中島町小学校周辺・五軒町	丸山 政俊	塩之入・滝谷・当之浦
久住 誠	堂前中島町秋葉神社周辺	大平 利保	本与板の北部
佐々木 清志	北新町・下横丁・南新町の一部	石黒 カウ	本与板の南部
山田 誠	長丁北側・下丁東側	早川 徹也	下与板
大矢 紀元	長丁西側の一部・泉丁北側	三浦 和子	原
長谷川 はる	南新町西側・長丁東側		

【指導員】

佐々木 一昭	宮島 林司	小林 興一	曾根 仁志	真島 照男
--------	-------	-------	-------	-------

短歌

梓川清流またぐつり橋や
穂高連峰せまりて見ゆる
真島 敦子

百年と生ると言ひし老悲し
葉月の夜明け一人逝きたり
日浦 美妙

いくものくらげとどした唇が
今は鋭いナイフに変わる
痴野 采月

秋めきてグリーンヒルの食堂に
親の蒸がみんなに声かけ
山村

俳句

孫曾孫揃いの浴衣で駆けてゆく
真島ヨシノ

古箏笛思ひ出つまる浴衣かな
田中美美女

浴衣の娘母そっくりと目を細む
神田 喜世

藍浴衣唄は背中中で宵まつり
水森 董

ほほえまし同じ浴衣の双子ゆく
沢田 裕子

踊唄頑固爺の浴衣掛け
黒川 芳水

詩

千の風よ

藤井八重子

刻まれた残りの時間
吸って吸って吸って吸って
息が薄くなって一方通行する
呼吸がとぎれとぎれになって
心電図が棒線になった
放心状態のわたし
しばらく言葉途切れて
あなたとの間を霧細工の演出
それで良かった
穏やかな表情で向き合える
数分のできごと
あなたの魂は千の風になって
吹き渡る
だから寂しくないの
新井満さんの歌をあなたに送り
ふたりの孫と歌ってる
爽やかな秋風 春風 それでいい
時には優しく忍び入ってください

歩み

黒川弥寿栄

軍靴の響きが
労働の靴音に代わった頃を
心に 刻んで置こう
ざっくざっくざっく
大地に めり込む靴音が
タぐれの 街角にこだまする
ざっくざっくざっく
裸で超えた 苦難の路地裏を
たくましい肩が ゆれて行く
ざっくざっくざっく
昨日 かついだ依の埃も
今日 運んだ歯車の錆も
確実な 秩序に格納し
あら削りな 男の笑顔が
薄暮れの中へ 消えていく
ざっくざっくざっく
九月の町には幸せそうな灯が溢れ
労働者の 行進がつづく
ざっくざっくざっく

人生の行路忘れて笑顔浮く
子 八

川柳

情報
クリップ

初夏によりそい9月展

展示会を開催します。散策の折にお立ち寄りください。

期 間 9月30日(金)まで

出展作家

押花と葉画 大久保陽子(横町) 小林 静枝(泉丁)
小山ユリ子(五軒町) 山田 信子(水道町)

木工作品 発地 藤次(中川岸)

油 絵 長谷川音松(下丁)

会 場 画房絵家(下丁) ☎72-2620



風祭竜二『切画展』

与板十五夜まつりにちなんだ、「十五夜まつり神輿渡御」屏風一雙や「登り屋台」屏風半双などその他にも、切画の作品展示を開催します。また随時、風祭氏による実演指導も行われます。是非、みなさまお越し下さい。

● 日 時 9月17(土)・18日(日) 9時～21時

● 会 場 旧「よいた街・愛ステーション」

※入場無料



人口のうごき

男 3,601人 (-2人)
女 3,824人 (+3人)
計 7,425人 (+1人)
世帯数 2,139戸 (+8戸)

出生 3人 死亡 4人
転入 14人 転出 12人

(8月31日現在)

編集後記

今年の新人のみなさんは、私が6年生だったころの1年生です。5歳も離れていると、顔と名前が一致するのは、同じ町内の登校班で学校まで連れて行った方ぐらいのものです。

自分の成人式は昨日のことのように思い出せるのですが、それもシドニーオリンピックの年のことだったと思えば、おもしろい。やはりつくづく昔のことで、月日の流れる早さを感じずにはいられません。

広報で与板の成人式を取り上げられるのは、もしかすると今回が最後かもしれないが、懐かしい友人と再会できるこの式は、このままたつまでも続いてほしいものです。

(広報担当 近藤)

くらしの カレンダー

大人も子どもも
明るくあいさつ
爽やかさを添える与板町

日 曜	お も な 行 事 な ど	日 曜	お も な 行 事 な ど
9/16 金	幼稚園びよんびよんクラブ 与板十五夜まつり (19日まで)	10/1 土	与板高校橋祭
17 土		2 日	町民体育祭 (小学校グラウンド)
18 日		3 月	胃がん・大腸がん検診 町民体育館/午前8時～午前9時30分 リハビリ 志保の里荘/午前9時30分～午後3時
19 月	敬老の日	4 火	心配ごと相談所(籠宅) 役場男子厚生室/午後1時30分～3時30分 中学校郡新人各種大会 (5日まで) 幼稚園びよんびよんクラブ
20 火	心配ごと相談所 (山田) 役場男子厚生室/午後1時30分～3時30分 幼稚園びよんびよんクラブ	5 水	幼児歯科健診 保健センター 《対象》1歳6ヶ月児:H16.4～H16.5月生 2歳児:H15.7～H15.8月生 3歳児:H14.8月生 1歳6ヶ月児・2歳児:午前10時～10時15分 3歳児:午前9時15分～9時25分
21 水		6 木	頭いきいき教室 LCY/午前9時30分～午後3時30分 ふれあい交流センター/午前9時30分～11時 幼稚園びよんびよんクラブ
22 木	頭いきいき教室 LCY/午前9時30分～午後3時30分 ふれあい交流センター/午前9時30分～11時	7 金	幼稚園祖父母参観日
23 金	秋分の日 与板町敬老会 (町民体育館)	8 土	
24 土		9 日	
25 日	町民登山 (飯綱山:長野県)	10 月	体育の日
26 月	ぬくみ会 運動会 町民体育館/午前9時30分～午後3時	11 火	補聴器巡回相談所(キコエ) 役場1階宿直室/午前10時30分～11時 幼稚園びよんびよんクラブ 行政相談 役場男子厚生室/午後1時30分～
27 火	胃がん・大腸がん検診 保健センター/午前8時～午前9時30分 補聴器巡回相談所(キコエ) 役場1階宿直室/午前10時30分～11時 幼稚園びよんびよんクラブ	12 水	幼稚園個別懇談会 (14日まで)
28 水	胃がん・大腸がん検診 保健センター/午前8時～午前9時30分 3種混合予防接種 保健センター 《対象》1期初回:H17.2月生 2回目:H16.12～H17.1月生 3回目:H16.10～H16.11月生 1期追加:H15.10～H15.11月生 午後1時15分～2時受付 中学校郡新人陸上大会 幼稚園家庭教育学級	13 木	ポリオ 保健センター 《対象》1回目:H17.3～H17.5月生 2回目:H16.11～H17.2月生 午後1時15分～午後2時受付 頭いきいき教室 LCY/午前9時30分～午後3時30分 ふれあい交流センター/午前9時30分～11時
29 木	頭いきいき教室 LCY/午前9時30分～午後3時30分 ふれあい交流センター/午前9時30分～11時 胃がん・大腸がん検診 町民体育館/午前8時～午前9時30分	14 金	幼稚園びよんびよんクラブ
30 金	胃がん・大腸がん検診 横原集落センター 町民体育館 午前8時～午前9時30分 幼稚園びよんびよんクラブ	15 土	