



広報 よいた

2005. 3月号 No.465

CONTENTS (目次)

- 正徳館高校がスタートします..... 3
- フォトピックス..... 8・9
- お知らせ..... 10・11
- くらしのカレンダー..... 14

●与板町版画クラブ●

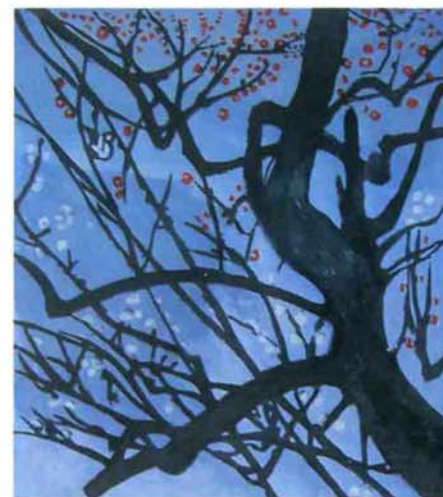

「梅」

今井 義雄 (堂前中島町)

●泊 如 会●

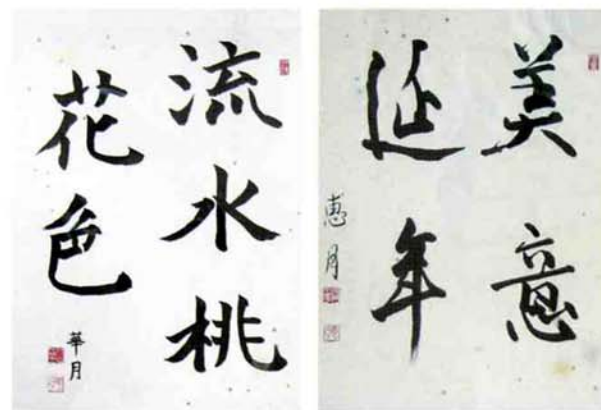

丸山千枝子
(蔵小路)

大谷千恵子
(上 町)

MY HOBBY

広報クイズ

さあ!あなたもチャレンジ

次の問題の答えをはがきに書いてお送りください。抽選で5名の方に図書券を差し上げます。

- 〈問題1〉正徳館高校は、ゼロトレランス理論に基づき生徒指導の徹底を図りますがゼロトレランスの意味は?
- 〈問題2〉4月1日から里道・水路(法定外公共物)の管理者が変わりますが、新しい管理者は新潟〇〇事務所?
- 〈問題3〉ミニサッカーは何人一組?

応募方法: はがきに答えと住所(町内名で可)、氏名、年齢をご記入の上、次の宛先へお送りください。なお、広報へのご意見、ご要望なども書き添えていただければ幸いです。

応募先: 〒940-2492 (役場専用)
与板町役場 総務課「広報クイズ」係
締め切り: 3月25日(当日消印有効)

表紙は幼稚園の豆まきの様子なのですが、子どもたちが追い出したい鬼としては「怒りんぼ鬼」「風邪ひき鬼」「泣き虫鬼」等が挙げられています。この場合の鬼とは災厄ではなく、克服したい自分の欠点をさしているようです。みなさんの中にはどんな鬼が棲んでいますか? 鬼の数や性質を把握できていますでしょうか? 時には福を呼んでくれた事があったとしても、周囲に迷惑をかけ、自分に不利益をもたらすのなら、その部分は個性ではなく鬼として認識するべきかもしれません。何十年も居座った鬼はなかなか出ていってくれないものではないかもしれませんが、上手に飼いな

(広報担当 近藤)

たけうちみはる
竹内美遥さん
《下丁》
父 寛徳さん
母 有里子

わが家の
アイドル



こんにちは!
アタシ“みはる”です。
今ね、あんよの練習中なの。
10ヶ月にしてオシャレが大好き!
春になったらお花見連れてってネ!

編集後記



新潟県立正徳館高等学校

「正徳館」は与板高等学校と寺泊高等学校が統合してできた、まったく新しい高等学校です。

規律と秩序 規律正しく静粛な学習環境、まじめな生徒が主体の学校です。

感動と感激 林間学校、海外への修学旅行、多彩な行事で感動と感激を体験させます。

学力の向上

大学、専門学校への進学や就職試験に有利になるよう基礎学力の向上を目指します。

- 授業時数を確保します 教科時数年間 1120 時間**
 - 火、木、金は7時限まで授業をします。
 - 教務部が授業変更等を実施し、極力自習時間を出さないことで実質上の授業時間を確保します。
- 少人数授業を展開します**
 - 国語、数学、英語において、少人数授業を展開し、一人一人に対応できるわかりやすい授業を実践して基礎学力の定着を図ります。
- 成績不振者に対して補習を実施します**
 - 定期的に課題を与え、放課後に補習を実施し学力の定着を図ります。
 - 毎学期後に補習を実施し学力の定着を図ります。
- 進学希望者が希望を実現できるよう組織的に取り組みます**
 - 進学対策補習の実施
 - 平常時の放課後補習や長期休業中に補習を組織的に実施し上級学校進学に対応できる学力を育成します。



生徒指導の徹底 正徳館は勉強するところです。茶髪やピアスは禁止です。

規律ある生活態度と責任ある行動を育成します。
ゼロトレランス(寛容なし)理論に基づく指導を徹底します。

- あいさつ指導を徹底します**
 - 授業開始時・終了時の挨拶を徹底します。
 - 教務室等の入室指導を徹底します。
 - 朝の挨拶を励行します。
 - 外来者に対するあいさつ指導を徹底します。
- 生活時間を厳守させます**
 - 遅刻者ゼロを目指します。
 - 授業のチャイムスタート、チャイムエンドを徹底します。
- 服装等をきちんとさせます**
 - シャツだし、腰パンなどの着崩しゼロにします。
 - 茶髪は絶対認めずゼロにします。
 - ミニスカート、ルーズソックス、埴輪スタイルを禁止します。
 - 装飾品は着用させません。



始業 8時40分 バス与板着時刻 蔵王橋李崎線=8:01 寺泊線=8:10 関原脇野町線=7:57 河根川線=8:08
終業 火・木・金 16時30分 バス与板発 蔵王橋李崎線=17:05 寺泊線=17:31 関原脇野町線=17:10 河根川線=17:10
月・水 15時40分 バス与板発 蔵王橋李崎線=16:08 寺泊線=16:41 関原脇野町線=16:00 河根川線=16:00

詳しくはホームページをご覧ください。

<http://www.nextftp.com/yoitahs60/> 〒940-2401 新潟県三島郡与板町大字東与板173

町民課 窓口からのお知らせ

平成17年4月1日より

ドメスティック・バイオレンス及びストーカー行為等の被害者保護のため、住民基本台帳事務における支援措置を実施します。

この制度は、ドメスティック・バイオレンス及びストーカー行為等の被害者を保護するため、「住民基本台帳の一部の写し」の閲覧、「住民票の写し」、「戸籍の附票の写し」の交付について、不当な目的に利用されることを防止するためのものです。このことについて、地方公共団体において統一的に支援措置を講じることとなりました。

1、申出の受付

市町村は、ドメスティック・バイオレンス及びストーカー行為等の被害者から、次に掲げる支援措置の実施を求める旨の申出を受け付けます。
申出を受け付けた市町村は、支援措置の必要性について、警察等の意見を聴き、申出の内容を確認します。

2、支援措置

加害者には交付しません 閲覧させません
加害者が判明している場合、加害者からの請求については、「不当な目的」が行います。

あるものとし、交付しない又は閲覧させないこととします。

加害者の「なりすまし」をチェックします。

その他の第三者からの請求については、加害者が第三者になりすまして行う請求に対し、「交付する」又は「閲覧させる」ことを防ぐため、住民基本台帳カード等の写真が貼付された身分証明書の提示を求めるなど、本人確認をより厳格に行います。

請求事由について厳格なチェックを行います。

また、加害者からの依頼を受けた第三者からの請求に対し交付すること又は閲覧させることを防ぐため、請求事由についてもより厳格な審査を行います。

※詳しくは、町民課 住民基本台帳係までお問い合わせください

☎72-131000 (内線135)

平成17年4月1日から 里道・水路(法定外公共物)の管理者が変わります

里道や水路などの法定外公共物のうち機能を失ったものについては、平成17年4月1日以降財務省に引き継がれることとなりました。

これらのものについては、新潟財務事務所が管理し、境界確定や売払申請の窓口となります。

なお、公図や現況等では財務管理者が明確でないため、まず財産の所在する各市町村で確認してください。

法定外公共物とは、道路法・河川法等の適用又は準用を受けない公共物をいい、代表的なものとして「里道」や「水路」があります。

照会先
関東財務局新潟財務事務所
統括国有財産管理官
☎025-229-2655

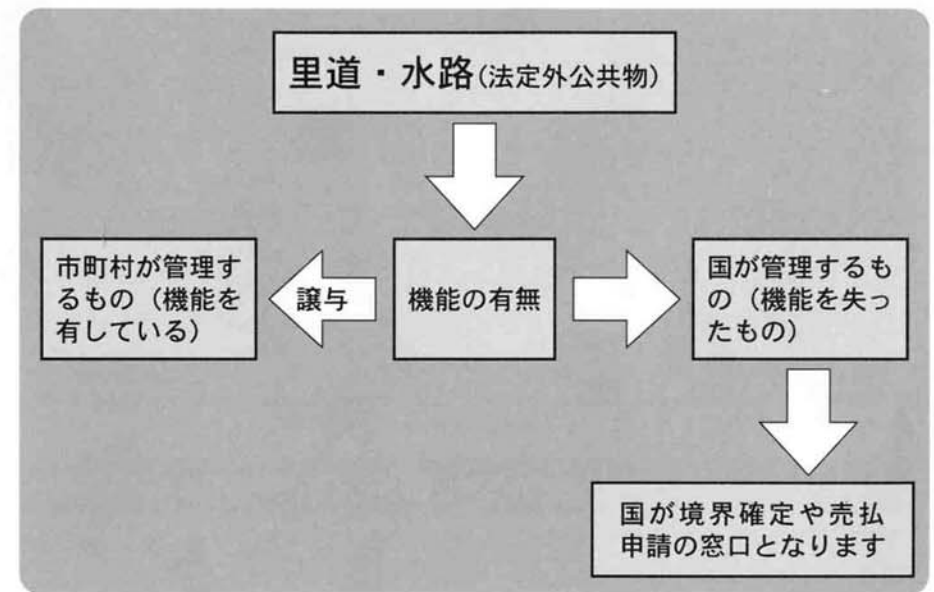

第2回長岡市・与板町合併協議会が開催されました

2月9日(水)に第2回長岡市・与板町合併協議会が長岡市役所で開催されました。協議会では、報告事項として新市建設計画策定小委員会から「長岡市・与板町 新市建設計画(案)」が報告されました。また、合併の期日や町名・字名の取扱いなどについて協議が行われ承認されました。

報告事項

- ・長岡市・与板町合併協議会委員等の変更
- ・第1回〜第3回新市建設計画策定小委員会報告
- 「与板地域の活動方針・展開」「長岡市・与板町 新市建設計画(案)」が報告されました。



協議事項

合併の期日	<p>合併の期日は、平成18年1月1日とします。</p> <p>この期日を選んだ理由としては、現在ほとんどの業務がコンピュータ化されていることから、合併日前後の休日において、合併に伴い統合される電算システムの運用を確認することで、住民サービスに支障をきたすことがないように考慮しました。また、年度の途中ではありますが、年始めでわかりやすい日であることも理由となっています。</p>
農業委員会の委員の定数及び任期	<p>次のとおり承認されました。</p> <ul style="list-style-type: none"> ・与板町の農業委員会は、長岡市の農業委員会に統合します。 ・農業委員会の委員の定数及び任期については、平成20年7月19日まで、与板町の農業委員会の選挙による委員のうち、互選により2人が引き続き在任します。 ・合併後、最初に行われる一般選挙からは、長岡市農業委員会の選挙による委員の定数は40人となります。一般選挙の際は、与板町の現在の行政区を区域とする選挙区が設置されます。

使用料・手数料の取扱い	<ul style="list-style-type: none"> ・施設使用料については、原則として現行どおりとします。ただし、同一または類似する施設使用料については、施設の規模、実態等を考慮し、可能な限り統一を図るものとします。 【現行どおりとするもの】 与板町うまみち森林公園・与板町歴史民俗資料館など 【長岡市の制度を基に統一するもの(平成19年度までは現行どおり)】 与板町町民体育館・与板町スポーツ広場(運動広場、夜間照明施設、テニスコート)・与板町健康福祉センター志保の里荘など ・手数料については、長岡市の制度に統一する。 戸籍、住民票、印鑑証明等の各種手数料は、長岡市の制度に統一します。 ・行政財産使用料及び占用料については、長岡市の制度に統一します。
公共的団体等の取扱い	新市の一体性の速やかな確立に資するため、各団体のこれまでの経緯や意向・実情等を十分に尊重しながら、法の趣旨等に沿って統合に努めます。
町名・字名の取扱い	<ul style="list-style-type: none"> ・長岡市においては、現行どおりとします。 ・与板町においては、「与板町」をつけ、「大字」の表記は削除します。
各種団体への補助金・交付金の取扱い	各種団体への補助金・交付金は、その事業目的、効果を総合的に勘案して、公共的必要性、有効性、公平性及び地域特性の観点から、基準を統一するなど調整を図ります。
各種事務事業の取扱い	<p>住民生活に関わりのある358項目について調整方針が提案され、原案どおり承認されました。合併後の行政サービス水準と現在の与板町の行政サービス水準を比較すると次のようになります。</p> <ul style="list-style-type: none"> ・サービスが向上する・・・41% 新規に受けることができるサービス項目とサービス水準が向上する項目です。 ・サービスが低下する・・・6% サービス水準が低下する項目と合併後廃止される項目です。 ・現在のサービス水準と変わらない・・・53% 現行どおりのサービスが受けられる項目です。 <p>※詳しい内容については、合併協議会発行の「合併協議会だより第2号」及び別冊配布の「市町村合併情報」をご覧ください。</p>

新市建設計画について

今回報告された新市建設計画(案)について、県知事との協議を経て、今後の合併協議会で協議、承認されます。



一部事務組合等についてのお知らせ

与板町が加入している町民の皆様に関係する一部事務組合等については、現在、関係する市町村で協議を行っていますが、平成17年4月1日からは、次のとおりとなります。

*与板郷消防・育場事務組合

常備消防・救急・育場事務を行っていますが、構成している町村が市町村合併により減少することに伴い、組合を解散し、平成17年4月1日から長岡市に事務を委託します。

◆手続き・受付

○火災・救急

連絡・通報については、今までと同様「119」へお願いします。

詳しくは、役場総務課消防防災係（内線211）へお問い合わせください。

○斎場

・与板斎場の使用申し込み（火葬時間）は

「長岡市中之島支所（66-2002）」へ直接申し込みください。

・死亡届及び火葬許可手続き等は、今までと同様「与板町役場」でお願いします。

※現在組合で行っている霊柩車運行事業は3月31日で廃止されます。

4月1日からは、葬祭業者にご相談ください。

詳しくは、役場町民課窓口（内線135）へお問い合わせください。

*与板町外2ヶ町村水道企業団、三島町・与板町ガス企業団

水道事業、ガス事業事務を行っていますが、企業団を解散し、平成17年4月1日から長岡市で事務を行います。

詳しくは 与板町外2ヶ町村水道企業団 ☎72-2259

三島町・与板町ガス企業団 ☎42-2671

*三島郡清掃センター組合

ごみ処理、し尿処理等の事務を行っていますが、市町村合併に伴う構成市町村の変更を行い、組合を継続します。

○ごみの分別収集について

平成19年度までは、今までと同様で行われます。

詳しくは、役場町民課環境衛生係（内線133）へお問い合わせください。

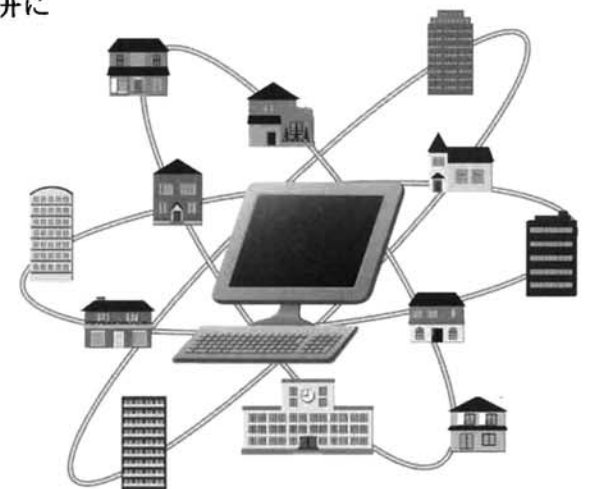

特別障害給付金制度が始まります

この制度は、国民年金制度の発展過程において生じた特別な事情にかんがみ、障害基礎年金等を受給していない障害者に対して福祉的措置を講じる観点から給付金の支給を行う制度です。

対象者は

- ・平成3年3月以前の国民年金制度任意加入対象者であつた学生
- ・昭和61年3月以前の国民年金任意加入対象者であつた厚生年金保険等に加入していた方の配偶者

・任意加入していなかった期間中に生じた傷病が、現在、障害基礎年金の一、二級相当の障害にある方です。

平成17年4月1日から住所の市区町村役場で受付を開始します。請求のあつた月の翌月分から支給されます。

溯つて支給されませんのでお早めに手続きしてください。



国民年金第三号被保険者の特例が実施されます

平成17年4月から、第三号被保険者（厚生年金保険等に加入する方の被扶養配偶者）の特例が認められるようになりました。

第三号被保険者の届出が遅れたときには、2年前まで溯つて第三号被保険者の期間となりますが、それ以前の期間は、「保険料未納の取り扱い」となっていました。今回の改正では、特例の届出をしていただくことにより、2年以上前の期間も第三号被保険者として取り扱い、将来その分の年金を受取ることが出来るようになります。

詳しくは、長岡社会保険事務所までお尋ね下さい。

☎3615141

平成17年度の国民年金保険料額について

平成17年度4月から平成18年3月までの国民年金保険料は月額13,580円です。国民年金保険料は平成17年度から平成29年度まで毎年280円ずつ引き上げられる予定となっています。

税金の滞納はルール違反です！

増え続ける滞納額

「税金」は、国や県、そして町が公的サービスなどを行うために必要な費用を賄う目的で、町民のみならず一人一人の所得や資産に応じて負担をお願いしているものです。

教育、医療、福祉など私たちが生活していくうえで欠くことのできない様々な公的サービスは、税金をきちんと納付しているみなさんに対して受ける権利があるとも言えます。何らかの事情があつたにしても、滞納は明らかにルール違反であり、納税の義務を怠つて権利（サービス）だけを受けようとするのは、期限内に納付されているみなさんに対して公平性を欠くことになるのです。

平成15年度決算における町税は、約5億8千万円で、歳入全体の17.15パーセントを占めています。長引く景気の低迷を反映してか、その比率も年々下がってきています。

一方で、町税の滞納額は年々増加の一途をたどっており、平成15年度決算では延滞金を含まない本税のみの合計額が約5千2百万円にも上つ

ています。（グラフ参照）これは15年度町税の割近くなもなっていることから、町の財政を運営していくうえで深刻な問題となっています。

滞納を減らすために

町ではこれまで、増え続ける滞納額を何とかして減らすべく、手紙や電話での催告や納税相談、夜間の訪問徴収などを実施してきました。また、滞納額や個々の事情に応じて納税誓約をもらうなど、納税に対する理解を深めていただくながら、収納率の向上に努めてきました。

しかし、ここまで滞納額が増加している現状を踏まえて、町では今後次のような対策を講じながら、滞納に対して厳正な対応を行っていくことにしています。

①滞納者の未然防止

新たな滞納者を出さないために、催告や呼び出しを積極的に行うとともに、口座振替による納付制度を推進します。

②延滞金の徴収

従来、本税優先の観点から延滞金については徴収し

ないケースもありましたが、今後は延滞金のかかる場合は例外なしに徴収します。

③滞納処分について
悪質・大口滞納者などに対しては、所有している不動産や預貯金等の財産について調査を行うとともに、差押えなどの滞納処分の検討を行います。

納税に関してご不明の点や、お困りのときはいつでもご相談に応じますので、役場町民課税務係（☎7213100内線131、132）まで遠慮なくお申し出ください。

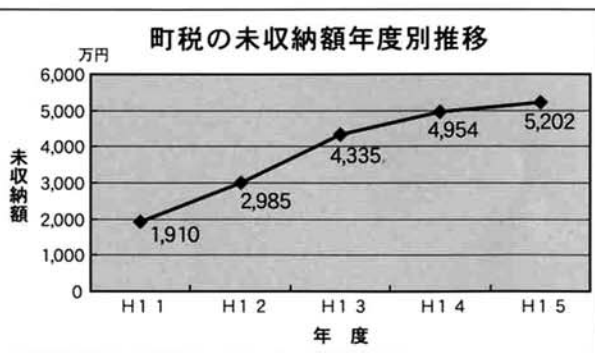

金額は、各年度末における現年分・滞納繰越分の合計額です。滞納は、町民税、個人・法人、固定資産税、軽自動車税、国民健康保険税のほか介護保険料も含まれます。

白銀にシュプールを描いて

恒例となった町民スキーの集いを平成17年2月13日(日)舞子後楽園スキー場で開催しました。小学生から大人までの53名が参加しました。

白い雪と青い空が織りなすすばらしいコントラストの中、コブ斜面を慮ることなく滑り降りる女子、スノーボードを操る中・高校生、みんな思いおもいのシュプールを描いていました。



災厄の来ない年を祈願して

2月6日(日)～11日(金)にかけての日曜日や祝日に薦都・本与板・楨原でさいの神が行われました。大勢のみなさんがスルメを吊るした竿を手に集まりさいの神を囲み、燃え上がる炎を見上げながら1年間の無病息災を祈願しました。



無敗で優勝 与板ジュニアサッカー団

1月23日(日)に燕市体育センターで、第11回燕市近郷少年ミニサッカー大会が開催されました。この大会には小学5年生以下のメンバーが5人一組で組んだチームで出場し、8チーム参加のなか、予選リーグと決勝戦を勝利で飾った与板ジュニアサッカー団が見事優勝を果たしました。



小学校つばさ学年収穫祭

去る2月1日(火)与板小学校で、小学校5年生(つばさ学年)の収穫祭が開催されました。

米に関する発表会、3択クイズ、稲作体験から得た思い出を歌った合唱発表会、餅つき大会と子どもたちでアイデアを出し合い、準備した元気いっぱいの楽しい収穫祭でした。

餅つき大会では、杵を振り下ろすたびに大きな歓声が上がリ、会場は大変盛り上がりしました。

つきたての餅は、大根おろしやあんこ、きなこなどを付けて食べ、三分のお餅があつという間に子どもたちのおなかの中に入っていました。

代かきから始まり、田植え、刈取、脱穀まで、一連の稲作作業を体験してきた子どもたちにとって、農業の素晴らしさ、収穫の喜びを実感出来た最高の1日となったのではないのでしょうか。



志保の里荘杯 近郷ゲートボール大会

毎年2月に開催されるゲートボール大会が、2月4日(金)に志保の里荘屋内ゲートボール場で開催されました。与板町をはじめ6町村から16チームが参加し、熱気ある1日でした。

大会結果

- 優勝 上条チーム(三島町)
- 準優勝 西越Cチーム(出雲崎町)
- 第3位 はまなすチーム(寺泊町)



他の町村との交流

10月10日(日)に小千谷市総合体育館で第19回中越A地区勤労青少年ホーム文化スポーツ交流会が開催され、与板町はソフトバレーボールに参加しました。参加者の運動不足がたたり後半ばててしまいましたが、3位入賞の成績を収めました。

また、2月5日(土)・6日(日)と、野沢スキー場で第3回中越A地区勤労青少年ホームスノーフェスティバルが開催され、与板町からは勤労青年8名が参加してきました。長野県の野沢温泉村までの道中、猛吹雪に遭い前が全く見えない状態で、妙に車の中が一体化したこと、交流会のピンゴゲームで掃除機が当たったこと、野沢スキー場のビギナー林間コースを滑り降りて来たら1時間以上もかかり半ペソかいたこと、いろいろありましたが、楽しい最高の思い出になりました。(参加者感想)



ステージお披露目

2月11日(金)に勤労青少年ホームの体育室にステージが完成したことを記念して『完成イベント』を開催いたしました。第1部は映画「稚内発『学び座』ソーランの歌が聞こえる」を上映し、第2部に城山鼓友会、紫桜会、伝統文化子ども教室、本与板神楽保存会のみなさんによる演奏及び舞を披露していただきました。来館された方は、映画、演奏、舞に満足していただきました。

当日は、たくさんの方々にお越しいただきましてありがとうございました。



お知らせ

Information

与板町役場
72-3100
FAX 72-3341
与板町教育委員会
72-3945
FAX 72-3939

人口動態職業・産業調査にご協力を

厚生労働省では毎年人口動態調査を実施しています。この調査はみなさんからの出生・死亡・死産・婚姻及び離婚の各届書をもとに、出生や死亡の状況などを調べるものですが、国勢調査の行われる年には届書に職業の記入もお願いすることとしております。

なお、死亡届には、併せて産業の記入もお願いしております。本年は国勢調査の年であるため、届出をされる方々には、面倒をおかけしますが、ご協力くださるようお願いいたします。

調査期間
平成17年4月1日(金)～平成18年3月31日(金)

調査対象者
出生届・死亡届・死産届・婚姻及び離婚届の届出をされる方々

問い合わせ先
役場町民課戸籍住民登録係

司法書士と社会福祉士による相続・遺言・介護・福祉無料相談会

高齢者、知的障害者、精神障害者、身体障害者の方の相続、遺言、介護、福祉、成年後見申立及び介護保険などに関わる問題につき、司法書士及び社会福祉士が相談をお受けし、問題解決のアドバイスを行います。

日時
平成17年3月20日(日)
午前10時～午後4時

電話番号及び面談会場
長岡市大手通2丁目2番6
長岡市民センター2階
☎3510065(当日のみ)

※面談による相談は予約制です。(電話相談は予約不要)

面談をご希望の方は
☎025122811727
へ事前にご予約下さい。

相談は全て無料となっております。秘密は厳守します。

特別児童扶養手当を ご存知ですか？

身体や精神に一定の障害を有する児童の福祉の増進を図ることを目的として、その児童を育てている方に手当を支給する制度があります。

手当額は次のとおりです
1級 月額 50,900円
2級 月額 33,900円

ただし、一定範囲内の扶養義務者について、所得制限があります。

詳しくは、役場福祉課福祉係へお問い合わせください。

求職者対象 キャリア応援セミナー開催

「自分に適している職業は何だろうか?」「就職までにどんな準備をしたらいいだろうか?」「ビジネスマナーってなんだろう?」といった悩みや疑問に答えるセミナーです。

日時
平成17年3月23日(水)～
25日(金)
午前10時～午後3時30分

会場
ポリテクセンター新潟
長岡市住吉3-1-1

参加費 無料
定員 20名
(定員になり次第締め切り)

ケーブルテレビ補助金 制度について

町では、平成15年度より実施してまいりました「ケーブルテレビ加入促進事業」につきまして、3月末日をもちまして終了し、町からの補助金が受けられなくなり。加入をご希望される方はお早めに手続きをお願いいたします。

問い合わせ先
働エヌ・シティ
☎3310909
役場企画課

県高齢者大学学生募集

明るい未来に向かって、色々なことに興味を持ち、意欲的に参加してみませんか!

内容
教養講座(2年制)
福祉ボランティア講座
パソコン講座
期間 6月～10月
会場 バストラル長岡
資格
県内在住で、地域活動に関心のある概ね60歳以上の方

申し込み期限 4月15日(金)

問い合わせ先
県長寿社会振興財団
☎025128511400

※要項は、役場福祉課にあります。

申し込み・問い合わせ先 雇用・能力開発機構

新潟センター
☎025124010531

固定資産税縦覧帳簿の縦覧及び固定資産税課税台帳の縦覧を行います

平成17年度固定資産税縦覧帳簿の縦覧及び固定資産税課税台帳の縦覧を次のとおり行います

縦覧・閲覧期間
平成17年4月1日(金)～5月2日(月)

(土・日曜日及び祝祭日は除きます)

場所 役場町民課
時間 午前8時30分～午後5時

※固定資産税縦覧帳簿を縦覧する際には、本人確認を行うため、納税通知書又は課税明細書もしくは免許証等が必要となります。

所有されている資産のご確認を、ぜひこの期間にされることをお勧めします。

平成17年度新潟県交通 災害共済の加入手続き はお済みですか?

平成17年度の新潟県交通災害共済加入募集が町内委員長さんにお願いで行われましたが、手続きを忘れていたり、転入・出生された方で未加入の方は加入をお勧めいたします。

心配ごと相談所相談日 変更のお知らせ

社会福祉協議会で開設しております心配ごと相談所の相談日が、平成17年4月より次のとおり変更となります。緊急を要する相談事は、相談日以外でも応じますので、お問い合わせください。

相談日
第1・3火曜日(月2回)
※祝祭日にあたる場合は休み
●時間、場所、相談員は、今ま
でと変わりにません。

時間
午後1時30分～3時30分

場所
役場男子厚生室(2階)
相談員
藤宅 公司(横原)
☎7213771
山田 信次(柳之町)
☎7212555
駒形 越(馬場丁)
☎7212890
小林 正一(吉津)
☎7213733

※毎月、広報よいたのくらしのカレンダーで、相談日とその日の相談員さんをお知らせいたします。

問い合わせ先
与板町社会福祉協議会
(志保の里荘内)
☎7214714

献血にご協力を! 特に平日のご協力を お願いします

例年3月中旬から4月にかけては、協力者の減少により血液が不足します。

きたまち献血ルームは12月31日と1月1日を除く毎日開設しています。みなさまのご協力をお願いします。また、輸血を必要とする患者さんに安全性の高い血液をお届けするため、400ml献血、成分献血のご協力をお願いします。

長岡きたまち献血ルーム
長岡市喜多町1113-1
受付時間 9時30分～17時
フリーダイヤル
☎012010561339

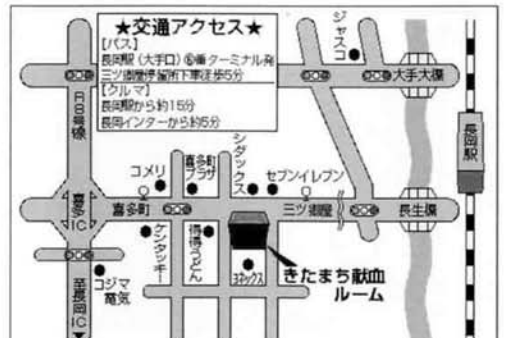

時間外診療当番病院

3月16日～4月15日

<休日の診療当番病院>

月	日	曜日	病院名
3	20	日	長岡中央総合病院
	21	月	立川総合病院
	27	日	長岡赤十字病院
4	3	日	長岡中央総合病院
	10	日	立川総合病院

<平日の夜間救急病院>

曜日	1月～3月	4月～6月
月・木	日 赤	中央総合
火・金	中央総合	立川総合
水・土	立川総合	日 赤

電話番号
長岡赤十字病院 (代) 28-3600
長岡中央総合病院 (代) 35-3700
立川総合病院 (代) 33-3111

スペースかたこん

3月22日(火)開催

●午前10時～午後1時まで
“かたこんふれあいまつり”
今回は、リハビリのむつみ会との共催です。
～バザーと作品展～
“かたこん”と“むつみ会”で作成した小物・かご・ビーズ細工・お血など販売します。
～おひな様を飾りましょう～
七段かざりのおひなさまをいっしょに飾りましょう。愛らしいおかのおひなさまを見に来てくださいね。
～甘酒・お汁粉をどーぞ～
手作りの甘酒や白玉団子のお汁粉をみんなで作りましょう!おいしいですよ!
街・愛ステーションは“春いっぱい”
春のうたを歌い、みなで話して楽しみましょう
～みなさまのおいでをお待ちしています～
場所 中町「街・愛ステーション」
介護予防を考える会(与板町役場福祉課)

ケーブルテレビ 『与板町からのお知らせ』 放映中!

NCT9 じょんぱTV
毎週木曜日 午後4時30分

志保の里荘より ホットな情報

3月は文協美術部の絵画が展示されております。
みなさまお誘いあわせの上、ご来館ください。
☎72-4649へ

川柳

着雪で吾が家の借金解除せず
子 八

乾杯の音が伝わり役員等は
心に沁みて幸ある年に
山 村

あとはもうお浄土指りと云い乍ら
日に二度三度葉の皮むく
痴野 采月

風邪葉含みてベッドに臥しいれば
道夜より戻りし夫の声する
日浦 美紗

経の向を持ち袋に遊ぶ子等
村の涅槃会豆餅お菓子
大橋 ヨリ

短歌

俳句

詩

どの籠も土筆ばかりの日曜日
藤田 万緑

土筆つむ明治大正昭和逝く
山野 宵月

つくしんぼままことの夢いつまでも
真島ヨシノ

春雷や春と呼ぶ声二つ三つ
田中美美女

稜線の雲に春雷現るる
神田 喜世

つくしんぼ子供の顔をなつかしむ
水森 董

拳り立つ土筆にわれと失えぬ
沢田 裕子

逝きし人偲ぶや夜半の牙返る
黒川 芳水

酉年や雪に羽付く春陽姿
司 城

わらべの囁き

ままよ(ご飯)
ばあーや(ばあちゃん)ままよ
耳元に囁き……
目覚めると白いカーテンに反射する
同じ部屋が存在している
夕暮れている
スノーダンブで雪捨てをして
吹雪に見舞われ逃げ込んで眠った
クラシックが音量を低く流れたまま
雪明かりが照らすふたつの和室
二歳半の孫の顔が見えて
乱れた私の髪を両手で撫でている
「ばあーや ままよ」
にっこり笑う わらべ
カーテン越しに見える白い月
きさらぎの最後の宵 そして移り

仲 葉子

ユートピア

黒川 弥寿栄

急がなくなったって いいんだよ
林檎畑の林檎がそう云っている。
終電に 乗り遅れたら
ホームレスの おじさんの脇で
こっそり 眠ればいい。
犬にも 馬にもなれなかった
ロバは 村に残って
荷物を 運んでいる。
ゆっくり 歩いて行けば、
明日には 間に合わなくても
どこかの街に辿りつく事が出来る。
葉書を 出し忘れたら
歩いて届けても いい。
走っても 走っても林檎畑は
つきないのだから
急がなくても いいんだよ。
種を蒔く人の 歩く速度で
歩いて行けばいい、そこに
ひっそりとユートピアはある。

みなさまのご支援・ご協力ありがとうございました

昨年10月23日に発生した中越大震災以降、当町宛にたくさんの救援物資をいただきました。いただいた救援物資をご報告させていただきます。
ご協力、ご心配をいただいたみなさまにお礼を申し上げます。大変ありがとうございました。

救援物資受入状況 (受入順)

物資名	受入数
毛布	51枚
ミネラルウォーター (ペットボトル2L)	180本
紙コップ	475個
使い捨てカイロ (貼り用)	696枚
発電機	3台
カロリーメイト	300個
バッテリー (携帯電源)	5台
対流丸ストーブ	15台
イオンウォーター (ペットボトル500mL)	720本
使い捨てカイロ (ぬくっ子)	240枚
投光器	3台
コードドラム30m	3台
防寒服	17着
エコライト	20個
コールマン 敷きマット	40枚
コールマン 寝袋	20個
医薬品詰め合わせ (厚生労働省)	1箱
速乾性擦式手指消毒剤ウエルパス (500mL)	10本
紙オムツ	700枚
マスク	50枚
医薬品詰め合わせ (白石製薬)	1箱
管路点検ミラー2型	2組
マンホール開け器具	2組
ゴム引手袋	5双組
純綿軍足	24足組
学用品 (赤鉛筆14本、赤青鉛筆19本、鉛筆175本、消しゴム4個、赤マジック8本、青マジック3本、黒マジック4本、学習帳14冊、普通ノート1冊、横罫紙15冊、キャンパスノート5冊、トレーシングペーパー4冊)	
消雪パイプ点検器具	1式
発泡スチロールマット	300枚

新刊図書

7・13水害
新潟日報社編
水害の発生から全ての特別報道写真集。



新潟県 中越大震災
新潟日報社 編
いまだに余震が続いてあります。体に気を付けて地震に負けずがんばりましょう。



春はあけぼの 染と絵の2人展

展示会を開催します。
散策の折にお立ち寄りください。

期 間 3月31日(木)まで
出展作家 染もの 鈴木 薫(長岡市)
油 絵 長谷川音松(下丁)
会 場 画房絵家

春休み よさこい教室

春です。よさこいを一緒に踊りませんか!?

期 日
3月28日(月) 午前10時～正午
3月30日(水) 午前10時～正午
4月1日(金) 午前10時～正午

場 所
勤労青少年ホーム 体育室
講師 池田綾子
対象 小・中学生
問い合わせ先 ☎72-3537

与板の民謡をアレンジした新曲が出来ました。みんなで楽しく踊りましょう!



お詫びと訂正

2月号18ページ、我が家のアイドルに誤った表記がありました。訂正してお詫びいたします。

正 母 奈津子さん
誤 母 美江子さん

情報
クリップ

くらしの カレンダー

春の全国交通安全運動

4/6～4/15

小さな手 大きく上げて 渡ろうよ

みんながあいさつ みんなであいさつ
元気の出る町与板町

日 曜	お も な 行 事 な ど	日 曜	お も な 行 事 な ど
3/16 水	3種混合予防接種 対象 一期初回 平成16年7月生 二期2回目 平成16年5月～平成16年6月生 三期3回目 平成16年3月～平成16年4月生 一期追加 平成15年4月～平成15年5月生 保健センター/午後1時15分～2時受付	4/1 金	
17 木	1歳6ヶ月児歯科健診 対象:平成15年7月～平成15年9月生 保健センター/午後1時15分～1時45分受付	2 土	
18 金		3 日	
19 土		4 月	
20 日	春季町民バドミントン大会(中学校体育館)	5 火	心配ごと相談所(小林) 役場男子厚生室/午後1時30分～3時30分
21 月		6 水	小学校始業式・入学式 中学校始業式・入学式(午後)
22 火	補聴器巡回相談所(キコエ) 役場1階宿直室/午前10時30分～11時 心配ごと相談所(山田) 役場男子厚生室/午後1時30分～3時30分	7 木	幼稚園入園式 正徳館高校入学式
23 水	麻疹予防接種 対象 平成15年9月～平成16年3月生 保健センター/午後1時15分～2時受付 小学校・高校終業式	8 金	幼稚園始業式
24 木	小学校卒業式 幼稚園・中学校終業式	9 土	
25 金	幼稚園卒園式	10 日	
26 土	保育園卒園式	11 月	リハビリ 志保の里荘/午前9時30分～午後3時 行政相談 役場男子厚生室/午後1時30分
27 日		12 火	補聴器巡回相談所(キコエ) 役場1階宿直室/午前10時30分～11時 幼稚園ぴょんぴょんクラブ
28 月	リハビリ 志保の里荘/午前9時30分～午後3時	13 水	
29 火	心配ごと相談所(籠宅) 役場男子厚生室/午後1時30分～3時30分	14 木	
30 水		15 金	幼稚園ぴょんぴょんクラブ
31 木			

人口のうごき

男 3,624人(-4人)
女 3,835人(-1人)
計 7,459人(-5人)
世帯数 2,130戸(+4戸)

出生 4人 死亡 8人
転入 13人 転出 14人

(2月28日現在)