

剣道教室稽古初め

● 文協美術部 ●

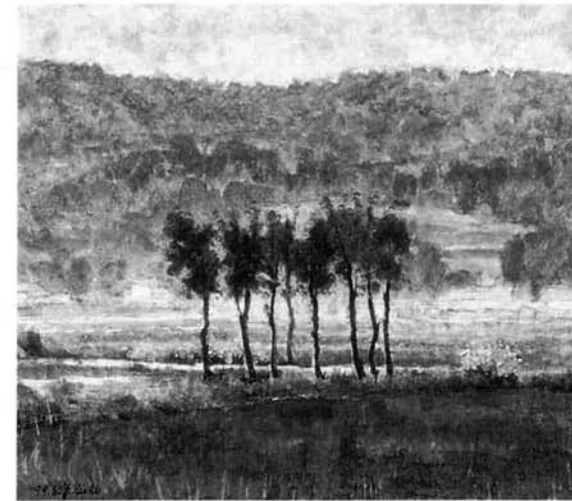

稲架待つ
西澤豊 (南新町)

● 与板町拓遊会 ●

MY HOBBY
倉品龍一 (堂前中島町)

良寛書 「昨夜窓前風雨悪……」



坂口五峰 詩碑 採拓地 新津市図書館
大久保 健 (堂前中島町)



広報クイズ

さあ、あなたもチャレンジ

次の問題の答えを
はがきに書いてお送りください。
抽選で5名の方に図書券を差し上げます。

- 〈問題1〉今年もまた確定申告の季節がやってきました。所得税、町・県民税の申告期間は2月16日から〇月〇日まででしょう？
- 〈問題2〉資源のリサイクルのため、4月から新たに回収される資源ごみは「トレイ・発砲スチロール」と〇〇〇〇〇〇〇〇〇容器？
- 〈問題3〉今年1年無火災を願って、決意も新たに挙行された消防出初式。当日出席した消防団員は〇名？

応募方法：はがきに答えと住所（町内名で可）、氏名、年齢をご記入の上、次の宛先へお送りください。なお、広報へのご意見、ご要望なども書き添えていただければ幸いです。

応募先：〒940-2492（役場専用）
与板町役場 総務課「広報クイズ」係

締め切り：2月26日（当日消印有効）

編集後記

何年かぶりのまとまった雪が降りました。久しぶりの雪掻きや屋根の雪降ろしをやられた方もいらっしゃるのではないのでしょうか。前までは年に数回は雪降ろしをするほど積雪があったと思います。子どもの頃は、道路の端に背丈程の雪の壁があり、遊びながら登下校したことを覚えています。久しぶりに雪の壁を見た感じが懐かしかったです。▼冬のスポーツといえば、やっぱり、スキーが頭に浮かびます。先日、町の立ヶ入スキー場へ行ってきました。今年は、雪も沢山あり、機械で踏みならしてもらったその景色は、どこのゲレンデにも負けない斜面を広げていました。▼給食週間の取材で小学校にお邪魔した際、なつかしい給食を馳走になりました。学校生活の中で、子ども達には楽しみの一つの給食。その日は児童が選んだおすすめのメニューで大好評！今も昔も変わらぬおいしさで栄養満点の内容でした。

（広報担当 石黒）

わが家のアイドル
松村実咲さん
《江西二丁目》

父 信行さん
母 裕美子

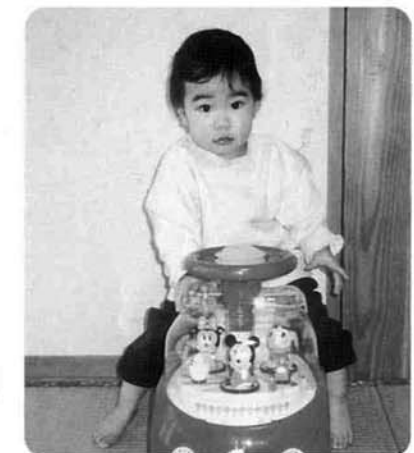

私、実咲。1才になったよ。イタズラ大好き！！
元気いっぱい遊びまわっています。
少し人見知りするけど、見かけたら声をかけてね。

広報 よいた

2001. 2月号 No.416

CONTENTS <目次>

特集！確定申告	2・3
交通災害共済会員募集	4
新たな資源ゴミが加わります	5
フォトピックス	6
お知らせ	8・9
直江氏三代の拠点	12・13
与板この人	14
生涯学習コーナー	15
くらしのカレンダー	16

社会に生きてる あなたの税金

申告期間は 2 / 16 ~ 3 / 15 まで



所得税と町・県民税の申告時期が間近となってきました。申告の準備はもうお済みですか。

町では別表の日程表により町内各地区で申告相談を行います。相談をスムーズに行うため、なるべく対象地区の会場をご利用ください。

また、申告に必要な書類などはあらかじめ整理しておきましょう。申告書用紙や手引き等は役場町民課に用意してあります。

申告をしなければならぬ人は?

- ◎所得税の申告
 - ・事業をしている場合や不動産収入がある場合及び、土地や建物を買った場合などで、平成12年中の所得金額が控除金額より多い人
 - ・給与所得者で給与所得以外に20万円を超える所得がある人
 - ・給与収入額が2,000万円を超える人、また、2カ所以上から給与を受けている人
 - ・平成12年中途で退職して年末調整を受けていない人
 - ・所得税額のある人で、医療費控除や住宅借入金等特別控除などで還付を受ける人
- ◎町・県民税の申告
 - ・平成13年1月1日現在、与板町に住んでいる人で、平成12年中に所得のあった人
 - ・平成12年中に退職し、平成13年1月1日現在就職していない人

申告に必要なものは?

- ・印鑑および筆記用具
- ・給料・年金などの源泉徴収票
- ・所得の算出に必要な書類(収支がわかる書類)
- ・税務署から届いた申告書などの書類
- ・障害者手帳
- ・勤労学生控除を受ける人は在学証明書
- ・還付金振込先の口座番号
- ・その他、各種控除に必要な書類

医療費控除

平成12年中に本人または生計を一にする家族のために支払った医療費の総額から、保険金などで補てんされる金額と10万円または総所得額の5%のいずれか少ない方の金額を差し引いた額が控除額になります。

- ・社会保険・国民健康保険や生命保険等から支給を受ける給付金(高額療養費を含む)があった場合は、その金額を調べておいてください。
- ◎必要な書類
 - ・医療費の領収書
 - ・オムツ代がある場合は、医師の証明書

*領収書は医療機関毎に整理してください。

住宅借入金等特別控除

住宅やその住宅の敷地の取得に係る一定の借入金をされて、一定の要件を満たす新築住宅・既存住宅等の取得または既存住宅の増改築等をした人が対象となります。

- ◎対象となる住宅等
 - ・一棟の住宅で床面積が50㎡以上の新築住宅を取得した場合
 - ・建築後20年以内(耐火建築物は25年以内)の既存住宅を取得した場合
- ・取得した家屋の敷地である土地を取得した場合(平成11年1月1日以後にその家屋を居住の用に供した場合適用)
- ・住宅の増改築に要した費用額が100万円を超え、増改築後の床面積が50㎡以上である場合
- ・平成10年12月31日以前に居住された場合は、床面積要件、控除額および既存住宅の要件が異なります。
- ・土地の取得については、取得状況により一定の要件があります。
- ◎必要な書類
 - ・取得した住宅に6カ月以内に居住し、住宅の2分の1以上が専ら居住用として使用されている場合に限ります。
 - ・住民票の写し

平成12年分申告相談日程

期 日	会 場	対 象 地 区
2月22日(木)	岩越集落開発センター	馬越・岩方
23日(金)	公民館本与板分館	本与板
26日(月)	公民館本与板分館	本与板(塩之入・滝谷・当之浦)
27日(火)	横原農村センター	横原
28日(水)	山沢開発センター	山沢
3月1日(木)	公民館黒川分館	中田・南中・吉津
2日(金)	公民館黒川分館	広野・蔦都
5日(月)	役場第3会議室	倉谷・柳之町・堤下・横町
6日(火)	役場第3会議室	蔵小路・上町・安永・船戸
7日(水)	役場第3会議室	中町・堂前中島町・水道町
8日(木)	役場第3会議室	城山・江西二・三・四丁目
9日(金)	役場第3会議室	南新町・中川岸・北新町・下横丁
12日(月)	役場第3会議室	五軒町・稲荷町・原
13日(火)	役場第3会議室	馬場丁・泉丁・長丁・下丁・下与板
14日(水)	役場第3会議室	各地域で申告できなかった人
15日(木)	役場第3会議室	

※受付時間は、いずれの申告日も午前9時から午後3時までです。

平成12年分の扶養控除等の金額(所得税分)

控 除 の 種 類	控除額		
(1) 基礎 控 除	38万円		
(2) 配偶者控除	一般の控除対象配偶者	38万円	
	老人控除対象配偶者	48万円	
	同居特別障害者である控除対象配偶者	73万円	
(3) 扶養控除	一般の扶養親族	38万円	
	特定扶養親族	63万円	
	老人扶養親族	同居老親等以外の者	48万円
		同居老親等	58万円
	同居特別障害者である扶養親族	一般の扶養親族	73万円
		特定扶養親族	98万円
同居老親等以外の老人扶養親族		83万円	
(4) 障害者控除	一般の障害者	27万円	
	特別障害者	40万円	
(5) 老年者 控 除	50万円		
(6) 寡婦控除	一般の寡婦	27万円	
	特別の寡婦	35万円	
(7) 寡 夫 控 除	27万円		
(8) 勤 労 学 生 控 除	27万円		

- ・家屋の登記簿謄本または抄本、売買契約書または請負契約書の写し
- ・借入金の年末残高証明書
- ・増改築等の場合は増改築等工事証明書
- ・土地の適用がある場合は土地の登記簿謄本または抄本、売買契約書または分譲契約書の写し

*家屋が共有で借入金の年末残高が共有者それぞれある場合(連帯債務等)には、書類は各人分必要となります。(原本は1部でその他は写しで可)

生命保険料・損害保険料控除

平成12年中に支払った生命保険料・個人年金保険料・損害保険料の額により一定の計算をした額が控除額になります。

- ◎必要な書類
 - ・生命保険料、個人年金保険料、損害保険料の支払証明書

申告書の記載はご自分の力で

所得税、町・県民税はご自分の所得に対して課税されるものですから、できるだけご自分で作成しましょう。また、納税相談に來られる場合は、住所・氏名・扶養者の氏名・生年月日など記載できるところはあらかじめ記載しておくこと納税相談もスムーズになります。



申告についてのご相談は

町・県民税...
与板町役場町民課税務係へ
(☎72-3100)

所得税・消費税...
長岡税務署へ
(☎35-2070)

平成13年度

交通災害共済会員募集!

あなたの支えがみんなの助け合いにつながります。

この交通災害共済は、会員の皆様が交通災害により死傷を受けた場合に共済見舞金、葬祭費及び死亡弔慰金を支給する事業として、組合を構成する県内11の市町村が共同で運営する会員相互の救済制度です。
現在、県全体で約160万人の方が加入され、昨年度は見舞金約6億円が支給されています。また、町では約7千人の方が加入され、昨年度は見舞金117万円が支給されています。
今現在加入されている方は、平成13年3月31日で期間満了となりますので、更新の手続をお勧めします。また、加入されていない方は、是非この機会に加入をお勧めします。



- 加入できる方は
与板町に住所のある方(県外への単身赴任や学生の方を含む)が加入できます。
- 加入申し込みは
申し込み用紙を各家庭に配付します。町内委員長さんを通じて申し込みください。
(途中加入の場合は直接役場企画課へ)
- 年会費は
一人年額500円です。途中加入の場合も同額です。
- 共済期間は
平成13年4月1日から平成14年3月31日までの1年間。ただし、4月1日以降に加入申し込みをされた場合は、申込日の翌日からになります。
- 見舞金の請求手続き
会員証・共済見舞金請求書に状況に応じて別表の書類を添えて請求してください。
- 見舞金の請求期間は
交通災害を受けた日から起算して1年以内です。ただし、2等級及び3等級に移行した

見舞金の請求書類

必要な書類	死亡	障害
交通事故証明書または、交通事故申立書	◎	◎
運転免許証(自動車等を運転の場合)	○	○
医師の診断書	○	◎
障害診断書及び、身体障害者手帳		○
柔道整復師の施術証明書		○
死亡診断書または、死体検案書	◎	
戸籍謄本(抄本)	◎	
同一生計調査	○	
その他組合長が必要と認める書類	○	○

※◎印は必ず提出・○印は必要に応じて提出してください。

見舞金額

不幸にして交通災害にあわれた場合、下記の表の見舞金が支給されます。(請求は実治療日数7日以上からです。)

等級	災害の程度	金額
1	死亡	1,200,000円
2	身体障害者福祉法施行規則(昭和25年厚生省令第15号)別表第5の等級区分1級の障害並びに精神保健及び精神障害者福祉に関する法律施行令(昭和25年政令第155号)第6条第3項に規定する障害等級1級に該当する障害で常に他人の介護を要するもの	1,200,000円
3	身体障害者福祉法施行規則別表第5の等級区分2級の障害並びに精神保健及び精神障害者福祉に関する法律施行令第6条第3項に規定する障害等級1級に該当する障害	700,000円
4	入院36日以上を含む実治療日数107日以上での傷害	200,000円
5	入院27日以上を含む実治療日数88日以上での傷害	170,000円
6	入院15日以上を含む実治療日数72日以上での傷害	140,000円
7	入院12日以上を含む実治療日数57日以上での傷害	120,000円
8	入院5日以上を含む実治療日数43日以上での傷害	100,000円
9	入院通院の実治療日数27日以上での傷害	70,000円
10	入院通院の実治療日数13日以上での傷害	50,000円
11	入院通院の実治療日数7日以上での傷害	30,000円

ものに係る請求は、交通災害を受けた日から起算して2年以内です。
※詳しくは、役場企画課までお訪ねください。

交通事故にあったら必ずすぐ警察署に届け出て下さい
事故当時は軽いケガと思っても、後で傷が痛んだり悪くなることもよくあります。そのようなとき、交通事故証明書がないと共済見舞金が制限(9等級限度)されます。

対象となる交通災害

対象となる交通機関	対象となる交通事故範囲
自動車、オートバイ、自転車など	道路上で交通に伴う衝突、転落、接触等による人身事故。
汽車、電車、気動車、モノレール及びケーブルカー	鉄道線路で交通に起因した事故。(人の死傷が伴うもの)
身体障害者用車いす(手動式車いす、電動車いす、電動三輪車等)	道路で交通に伴う衝突、転落、接触等による人身事故。(身体の障害により歩行が困難な者の移動の用に供する車いす)

～ごみから資源へ～

4月から「トレイ、発泡スチロール」・「プラスチックボトル、カップ」は資源ごみ収集です!

軽くて丈夫、腐らないなど、非常に優れた特性をもっているプラスチックは、わたしたちの生活に必要不可欠なものとなっています。しかしその優れた特性が、プラスチックの処分を難しくし、大きな問題となっているのです。

4月から新たな資源回収にご協力ください!

プラスチック容器



◆対象となるのは

ボトル	洗剤、シャンプー、リンス、食用油、ソースなどのプラスチックボトル
カップ	プリン、ゼリーなどのプラスチックカップ

(注意) 資源ごみに出せない物→ もえるごみに出す
例) マヨネーズ、ケチャップ、わさび、歯磨き粉などの中身が綺麗にならないチューブ類

◆出し方

- ① プラスチック以外の物がついている場合は取り除く
- ② 容器の中を水洗いする
- ③ 町内資源ごみ収集日・収集場所のペットボトルとは別の「あお色のネット」に入れてください



トレイ・発泡スチロール

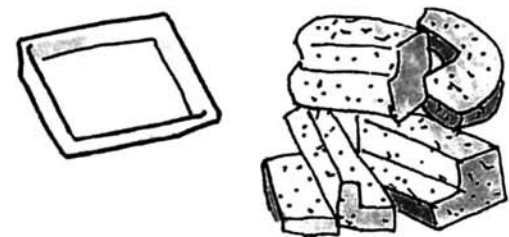

◆対象となるのは

トレイ	白色の食品トレイ
発泡スチロール	魚等を入れた白色の発泡スチロール箱、詰め物に使われた発泡スチロール

(注意) 資源ごみに出せない物→ もえるごみに出す
例) カップラーメンやお弁当などの色つきのトレイ、色つきの発泡スチロール

◆出し方

- ① セロテープやラップなどが付いている場合は取り除く
- ② 容器を水洗いする
- ③ 町内資源ごみ収集日・収集場所の「みどり色のネット」に入れてください



問い合わせ先: 役場 町民課 環境衛生係

平成
13年

町内委員長さんは次の方々です。

町内名	委員長	TEL	町内名	委員長	TEL	町内名	委員長	TEL
榎原	笠原 靖雄	72-3787	船戸	大矢 國衛	72-3389	長丁	大久保 正毅	72-2600
山沢	風間 正一	72-3686	中町	牧野 正義	72-2928	下丁	久住 誠一	72-4433
倉谷	大橋 三男	72-2404	堂前中島町	倉品 龍一	72-2932	下与板	石黒 茂二	72-3951
城山	小川 政義	72-2990	水道町	星野 秀夫	72-3377	本与板	大平 利保	72-4321
柳之町	風間 信夫	72-4215	南新町	川上 富三	72-2467	馬越	真島 照男	72-4400
堤下	八子 岑生	72-3581	中川岸	横田 金一郎	72-2550	岩方	長谷川 實	72-4390
横町	渡邊 俊明	72-2403	北新町	岩下 三代司	72-2055	中田	高居 肇二	72-3701
蔵小路	米山 光男	72-3313	下横丁	大橋 公二	72-3575	南中	佐藤 武	72-3765
上町	鈴木 敏男	72-2226	五軒町	池田 豊司	72-3887	吉津	小林 正昭	72-3718
安永	伊藤 一榮	72-3895	稲荷町	柄澤 利泰	72-2304	広野	長谷川 久雄	72-3654
江西二丁目	瀧澤 孝一	72-4926	原	池田 房栄	72-2057	薦都	高木 正一	72-3636
江西三丁目	上山 幸宏	72-4777	馬場丁	村奈 昇	72-3386			
江西四丁目	吉野 学	72-4949	泉丁	長井 弘	72-3580			

(敬称略)

分水桜まつり おいらん道中
「おいらん役」募集
分水桜まつりの「おいらん道中」は珍しい行事として、全国的にも有名ですが、その主役である「信濃太夫」「桜太夫」「分水太夫」の三太夫役を次のとおり募集しています。

応募資格
・年齢18歳以上(高校生は除く)
・身長150〜165cmまでの健康な女性

応募方法
・未婚、既婚、住所は問いません
・写真2枚(上半身、カラーで正面、側面各1枚)を同封し、住所、氏名、年齢、電話番号、身長、を記入のうえ、分水町観光協会へ郵送または直接提出して下さい。

応募期限
・2月28日(必着)

その他
・応募者の中より書類審査で選考し、二次審査により決定。
・審査は一般の方には公表しません。
・夜間3回位練習があります。

応募先
〒959-1019 5
西蒲原部分水町地蔵堂
268713
分水町役場内分水町観光協会
☎02561971211
午前8時30分〜午後5時まで
(土・日曜日、祭日は除く)

言葉の履歴書 稲荷ずし
二月最初の午の日(地方では旧暦二月)には、各地の「お稲荷さん」で祭りが行われます。「稲荷」の語源は「稲生」とされるように、古くは農村における田の神で、初午は春先に豊作を祈る行事でした。
江戸時代になると、都市でも災いを除き福を招く神として、稲荷信仰がさかんになり、武家や商家の屋敷神として祭られました。江戸の町に多いものは、「伊勢屋(伊勢出身の商家)、稲荷に犬の糞」といわれたくらいです。
稲荷の使者とされたのは狐。稲荷を信仰すれば狐が現れて果報をもたらすと信じられていました。

「稲荷ずし」は、その狐が好むという油揚げで包むところから名付けられたもの。甘く煮た油揚げを二つ切りにした袋にし飯をつめ、煮しめた干瓢を帯のようにして結びます。
握りずしよりも安価な稲荷ずしが、初めて売り出されて流行したのは、幕末の嘉永年間(一八四八〜一八五三)でした。古来からの稲荷信仰と比べれば、それほど古くからあるものとはいえません。

無火災の1年を願って

1月7日、町民体育館において平成13年町消防出初式が行なわれました。当日は消防団員総勢 183名、ポンプ・積載車11台が集合し、閲団をはじめ規律ある式典が実施されました。また、永年勤められた団員に対し、表彰伝達が行なわれました。

今年1年、無火災を願って防火・防災に勤めていきたいですね。
表彰伝達者名(敬称略)

- | | |
|--|--|
| <ul style="list-style-type: none"> ・幹部功績章
(県知事及び県消防協会長表彰)
分団長 佐藤 角栄(南中)
" 石丸 睦(馬越) ・10年以上永年勤続章
(県消防協会長表彰)
分団長 笠原納美己(榎原)
部長 高橋 好治(榎原)
団員 石丸 正成(吉津)
" 小林 達也(薦都)
" 遠藤 武久(")
" 山田 一之(榎原)
" 大橋 久志(倉谷)
" 藤田 敏昭(横町) | <ul style="list-style-type: none"> 団員 星 和夫(江西二丁目) " 石黒 真道(南新町) " 大平 和身(本与板) " 宮島 誠(") " 高橋 賢一(") " 吉荒 和彦(") " 村奈 満明(馬越) " 清水 正朋(") |
|--|--|

フォト トピックス



毎日、ありがとう!おいしい給食

1月22日〜26日、給食週間に合わせて学校等ではいろいろな活動が行なわれました。小学校では、給食を作っていたでいる調理員さんを招いての招待給食や給食時クラス訪問インタビュー、児童が考えた「おすすめメニュー」等、給食委員会を中心に楽しいイベントが行なわれました。また、保育園では給食参観と親子給食、中学校や幼稚園からは調理員さん、栄養士さんに声のメッセージテープや手紙が届きました。これからもおいしい給食を楽しんでください。



今年一年健康でありますように

1月14日(日)町民体育館わきの広場において、「与板町さいの神」が開催されました。当日は朝から雪が降り続きましたが、午後から何とか回復し、家族連れなど大勢の人でにぎわいました。

与板町子ども会の代表4名などからさいの神に点火してもらったあと、各自持ち寄ったスルメを竹竿に吊るしてあぶったり、時折「パーン!」と竹が割れる音がひびく中、門松・しめ縄や書初めなど次々と投げ入れられました。

また、食推の方々からのおいしいお汁粉のサービスがあり、寒いけどあったかな、さいの神となりました。



お知らせ

Information

与板町役場
☎ 72-3100
FAX 72-3341

平成13年度生産調整目標面積が配分されました

与板町における平成13年度を生産調整目標面積が次のとおり配分されました。
国においては、依然として米の過剰在庫をかかえることから緊急的に生産調整面積が増加したかたちとなりましたが、農家の皆様のご理解ご協力をお願いいたします。

	13年度			12年度
	米の作付面積 ガイドライン	従来分	緊急拡大分	
全国	1,681,000	963,000	50,000	963,000
新潟県	107,808.09	44,333	2,740	44,333
与板町	399.95	159.98	9.58	160.60

(単位: ha)

障害児(者)地域療育等支援事業のご案内

在宅の障害児(者)とその家族の皆さんからのご相談を受け、福祉サービス利用の調整や情報提供をします。
また、言葉が遅い、落ち着きがない等、発達のみまづきが心配なお子さんの発達を促す関わり方の相談や、療育教室を開催します。
対象者
知的障害児(者)・身体障害児・重症心身障害児(者)の方およびその家族の方
相談方法
来所・電話・訪問等でお受けします。
問い合わせ先
長岡療育園
長岡市深沢2278-18
☎ 0258-4617900
Eメール: tiki@nagayo.or.jp (直通)

固定資産税台帳の縦覧

平成13年度固定資産税課税台帳の縦覧を次のとおり行いますのでお知らせいたします。
縦覧期間
3月1日から21日まで
(ただし、土・日曜日及び祝日は除く)
会場 与板町役場町民課
時間 午前8時30分から午後5時まで
*所有されている資産のご確認を是非この期間にしていたいただくことをお勧めいたします。

平成14年春、卒業の皆さんへ就職ガイダンス

県では、平成14年3月に、大学、短大、専門学校等を卒業予定で、県内への就職に関心のある学生の皆さんを対象とした「就職ガイダンス」を開催します。
○県内産業種別説明会
県内の産業種別団体等による業種の概要、前年採用実績等の説明及び情報提供並びにハローワーク職員による個別相談
○長岡会場
日時 2月27日(火)
午後1時～午後4時
会場 ハイブ長岡
☎ 2718812

○新潟会場
日時 2月19日(月)
午後1時30分～午後3時30分
会場 新潟ユニソンプラザ
テーマ

児童手当が支給されました

2月期児童手当(平成12年10月～平成13年1月分)を2月9日にご指定の金融機関へ振込みいたしましたので、ご確認ください。
詳しくは、役場福祉課福祉係までお問い合わせください。

郵便による不在者投票ができません

公職の選挙が実施される際には、身体に障害をお持ちの方のうち、自分で字を書くことができない方で次の表に該当される方は、自宅で郵便による不在者投票をすることができません。
この郵便による不在者投票をするためには、町選挙管理委員会が交付する「郵便投票証明書」が必要です。まだお持ちでない方で、郵便による不在者投票を希望する方は、身体障害者手帳または戦傷病者手帳を添えて、「郵便投票証明書交付申請書」により町選挙管理委員会へ交付申請をしてください。申請の際、申請書の氏名欄の氏名は必ず申請者の自筆でなければなりません。いただいた申請書類を審査したうえで、「郵便投票証明書」を簡易書留郵便でお送りします。交付までに日数が必要な場合がありますので、選挙期間前にはあ

国民健康保険税

納期限は(11期2月分)
2月28日です
*納税は、便利な口座振替をお勧めします。手続きは役場町民課または、町内の金融機関でお願いします。

マルチメディアセミナー開催

ますます進化するIT(情報技術)によって、情報化社会が進展し、私達の意識や生活はどう変化していくのでしょうか。そして、デジタル社会のもたらす未来は…。誰もが気になるそんな話を「オヤジギャル(90年流行語大賞入賞)」の産みの親「中尊寺ゆつこ氏講演」
・長岡市におけるIT戦略
「下水道光ファイバー網の活用」
定員 450名
入場料 無料(入場の際は整理券が必要です)
申込・問い合わせ先
長岡地域マルチメディアアフェスティバル実行委員会(事務局:長岡地域広域行政組合)
☎ 3716067
FAX 3716068
Eメール: areal3@city.nagaoka.niigata.jp

ふれあい交流センター お楽しみ会

2月の事業

*おがさわらびづくり
和紙で作るおだり様とおひな様。
台の上に置いて飾ったり、色紙を貼って飾ったり出来ます。
和紙人形の佐藤典子先生と一緒に折って飾って見ませんか。

日時 2月21日(水) 午前10時～11時30分
場所 1階 和室
教材費 500円(色紙代は、別です)
持ち物 ハサミ

*おひなさまづくり
小学生の皆さんも折り紙でおひなさまを作ってみませんか。

日時 2月24日(土) 午前10時～11時30分
場所 1階 和室
教材費 200円(おりがみ) 500円(和紙)
持ち物 ハサミ

◆見本はふれあい交流センターにあります。
●詳しいことは…
与板町ふれあい交流センター ☎ 72-4080まで

お問い合わせ先

事例に学ぶ雇用トラブルの予防、解決方法
講師 弁護士 齋木 悦男 氏
詳しくは、県庁労働課へ
☎ 025128015259

労働110番

賃金・解雇・労働条件等に関する悩み事お気軽に御相談ください。
相談は無料秘密は厳守されます
弁護士相談、カウンセリング相談実施中(要予約)
0258(37)6110
相談時間: 月曜日～金曜日(休日除く)
午前8時30分から午後5時15分まで
長岡労政事務所 長岡市四郎丸町173-2
新潟県長岡総合庁舎3階

新潟県労働セミナー開催

新潟県では、最近の厳しい雇用情勢を受けて、雇用・労働問題に関するセミナーを開催いたします。
日時 2月19日(月)
午後1時30分～午後3時30分
会場 新潟ユニソンプラザ
テーマ

長岡・小千谷地区 合同就職面接会開催

平成13年3月新規学校卒業予定者及び一般求職者を対象にした就職面接会を次のとおり開催いたします。
日時 2月15日(水)
午後1時30分～午後4時
場所 パストラル長岡
内容 参加企業(約30社予定)との個別面接

今月は「省エネルギー月間」です。

毎年2月を「省エネルギー月間」と定め、広く省エネルギーの意識啓発をはかっています。97年の「地球温暖化防止京都会議」(COP3)で世界に約束した二酸化炭素など6%の削減は、私たちのこれからの生活に大きく影響してくるものであります。暖房温度を1℃下げると、エネルギーの有効利用も地球環境の保全に貢献しているのです。

与板町農業委員会一般選挙

「2月27日告示」 3月4日投票日

3月30日で任期満了となる、与板町農業委員会委員一般選挙（選挙による委員の定数は12名です。）は2月27日に開かれた選挙管理委員会が2月27日告示、3月4日投票と決まりました。

◎選挙の日程

- 2月27日 選挙期日等の告示
- 不在者投票の受付
- 立候補届の受付
- 不在者投票の開始
- 選挙立会人の届出受付
- 3月1日 選挙立会人の届出期限
- 3月3日 不在者投票最終日
- 3月4日 投票日
- 即日開票（選挙会）

◎選挙権及び被選挙権

- 選挙権については、選挙人名簿確定の日（平成12年3月31日）、被選挙権については選挙期日（3月4日）を基準にして
- 1 与板町に住所を有し
 - 2 年齢が満20年以上
 - 3 10アール以上の農地につき耕作の業務を営む者か、

また、耕作の業務を営む者の同居の親族またはその配偶者で、その耕作に従事する日数が年間ほぼ60日以上ある者、あるいは10アール以上の農地について耕作の業務を営む農業生産法人の組合員または社員のいずれかに該当する者であること。

※ただし、いかに選挙資格があっても農業委員選挙人名簿に登録されている方でなければ投票することはできません。



◎説明会

立候補の留意事項などについての説明会を次の日程で行いますので、立候補予定者及び関係者はご出席ください。

・日時 2月15日（木）午前10時

・会場 与板町役場 2階 第3会議室

◎不在者投票

選挙の当日、やむを得ない理由により直接投票所に行けない人が一定の手続きで事前に投票できる、不在者投票の制度があります。

詳細は、選挙管理委員会にお問い合わせください。

- ◎立候補の届出
- 1 届出期間 2月27日（告示日）の午前8時30分から午後5時まで
 - 2 届出場所 与板町役場 第3会議室
 - 3 不在者投票期間 2月27日から3月3日まで



この「水色の用紙」何ですか？

Q 私は三カ月前に会社を退職し、現在は無職です。先日、社会保険事務所から「届出はお済みですか！」と書かれた水色の用紙が送られてきました。何か手続が必要なのでしょうか。

A 国民年金の加入手続きが必要になります。

会社に勤めて厚生年金に加入していた方が退職した場合は、国民年金の第一号被保険者となり保険料を自分で納入していくこととなりますので、届出が必要です。今回お送りした水色の用紙は勧奨状といっておく、届出忘れを防ぐために、お知らせしているものです。届出は、お住まいの市町村の国民年金担当窓口、勤奨状と年金手帳を持参し、保険料の納入方法とあわせて手続を行ってください。また、あなたに扶養されている配偶者がいて第三号被保険者となっていた場合には、配偶者も第一号被保険者となりま

すので、配偶者の届出も忘れずに行ってください。

なお、配偶者が厚生年金や共済組合に加入している場合には、あなたの収入によって第三号被保険者になれることがありますので、届出の際窓口でご相談ください。

第三号被保険者の届出は忘れずにしましょう

第三号被保険者に該当するのは、第二号被保険者（厚生年金・共済組合に加入している方）に扶養されている配偶者で二十歳以上六十歳未満の方です。扶養の基準は、健康保険などで被扶養者と認定された方が該当します。

第三号被保険者は、自ら保険料を納める必要はありません。配偶者の加入する厚生年金保険や共済組合が制度として負担することになっています。

しかし、届出が遅れ二年を越えた場合、その二年を越えた期間は、保険料を納めなかった期間となり、将来受け取る年金の額が減ったり、もらえなくなる場合があります。満額の年金を受給するためにも、第三号被保険者の届出は忘れずにしましょう。

くらしのワンポイント

低温やけど 暖房具の使い方に注意

こたつや電気毛布、カイロなどがありがたい冬。でも、暖房具の使い方によっては「低温やけど」になってしまいうこともあり、要注意です。触っていると暖かく気持ちのよい六〇度くらいの温度でも、一分間、皮膚に圧迫して使い続けるとやけどをします。これが「低温やけど」です。接触時間によっては、さらに低い温度でもやけどになることがあります。

国民生活センターに寄せられた報告によると、低温やけどを最も引き起こしている暖房具は、使い捨てカイロ。以下、湯たんぽ、あんか、こたつ、電気カーペット、電気毛布などが続きます。高齢者や体の不自由な人、病气やケガをした人に起きやすく、酔って眠り込んでやけどを負ったという例も。

低温やけどは、皮膚の表面ではわずかなやけどに見えても、内部が壊死（体の組織の一部が死ぬこと）してしまいうこともあります。ひどい場合は手術が必要になるなど症状は深刻です。

低温やけどを防ぐには、まずそれぞれの暖房具の注意表示をよく見て使用方法などを守り、さらに使用中は圧迫しないようにしたり、こまめに体の姿勢を変えたりすることが大切です。

使い捨てカイロは長時間体の一か所に固定せず、睡眠中は使わないように注意しましょう。湯たんぽや電気あんか、電気毛布などは、なるべく低温で使用するか、体から離して使うようにしましょう。

電気カーペットは、乗ったときに暖かいと感じるようでは温度が高すぎます。座ると徐々に暖かくなる程度が適温だと覚えておきましょう。

低温やけどになってしまったら、水で冷やしても効果はありません。見た目より重症の場合が多いので、早めに医師の診察を受けてください。



ムダなし&省エネ 簡単レシピ

「これは何とかして食べられないかしら」とまず考えてみてください。食材を捨てないことは、省エネルギーにつながります。

●肉じゃがをリフォーム

おかずを作り過ぎてしまっ、最後には捨ててしまったという経験はありませんか？ 昨日と同じおかずをそのまま食卓に出すのではなく、ちょっとした発想の転換で違うおかずのリフォームできます。

例えば、肉じゃが。耐熱皿のご飯に温めた牛乳をかけ、その上に肉じゃがとピザ用チーズをのせて、電子レンジなどで温めればドリアの出来上がり。また、肉じゃがをつぶせば（肉は刻む）、コロッケの中身に大変身。肉じゃがの味がついているので、ソース類はなくても大丈夫です。肉じゃがを刻んでオムレツの具にしても、卵一個加えるだけで簡単にできます。

●歯ごたえがある大根の皮

大根の皮は、どうしても厚くむいてしまいます。その皮を捨ててしまうのはもったいないこと。いためると、じゃがいものような歯ごたえがあつておいしくいただけます。大根の葉や茎も、さつとゆでて刻み、塩を少々してご飯に混ぜれば、菜めしに。捨てる場所はありませ

- 材料2人分
- 大根の皮 …… 1/2本分(約100g)
 - ベーコン …… 2枚
 - ごま油 …… 大さじ1/2
 - しょうゆ …… 大さじ1/2
 - 酒 …… 小さじ1
 - みりん …… 小さじ1/2

大根の皮とベーコンのいためもの

①大根の皮は千切りに、ベーコンは細切りにする。

②フライパンにごま油を熱し、①をしっかりといためAを加える。あれば最後にごまを散らす。

鍋にタオルを巻くだけで省エネに

肉じゃがなどの煮込み料理の鍋は、タオルなどを巻いておくだけで保温効果があります。温め直しのエネルギーを減らすことができます。

天下の宰相・直江山城守兼統と

「かぶき」の武将・前田慶次郎の時代

坂口安吾が文武の巨将と絶賛した直江山城守兼統と、兼統の片腕となり「男が男に惚れた」といわれた「花の慶次」こと、前田慶次郎を直江兼統と共に、時代の流れを追いながら書きたいと思います。

●前田慶次郎の生い立ち

隆慶一郎著、「一夢庵風流記」によれば、前田慶次郎は備州海東郡荒子に生まれる。滝川左近将監一益の従兄弟で滝川太夫の子である。

本名を前田慶次郎利益といい、前田利貞（幼名 利益、通称 宗兵衛）後に慶次と改める。

永禄三年（一五三〇）、尾張・荒子城主前田利久の養子となる。慶次郎は、父利久の死により荒子城主を継ぐ。織田信長の命により前田家は、利久の弟前田利家が後を継ぐ。利家は利久の父前田縫之助利昌の四男である。

前田慶次郎は永禄十二年（一五六九）から天正十一年（一五八三）までの十四年間、消息不明である。慶次郎は、後に竜碎軒不便斎・「穀蔵院、ひよっとこ斎」と名乗り「一夢庵」と号した。後に、前田利家のもとを離れて、上杉景勝の客分となり千石を受ける。

永禄十二年（一五六九）、一月十日・織田信長入京する。三月八日・徳川家康、今川氏真と和す。
※何年前前になるが、慶次郎が主人公として大活躍した「花の慶次」という漫画を思い出される方も多



いと思われる。

●天正九年（一五八一）
樋口与六は直江家を継ぎ直江兼統となる。冬、直江氏を継ぐ。

●天正十年（一五八二）

三月十一日、織田の武将・滝川一益に囲まれ、武田勝頼は自滅する。兼統、岩井信能と血判の誓紙を交換する。

三月十三日、織田信長、越中の攻略を開始する。

四月、滝川一益は、信長の命令で既橋を占領する。

慶次郎は父益氏に同行する。
五月四日、河隅忠清、明智光秀の通敵を兼統に報ず。

六月二日、織田信長、京都本能寺にて明智光秀に囲まれ自害する。

六月三日、越中魚津城上杉軍全滅する。

六月十日、羽柴秀吉が明智光秀を

滅ぼす。

六月二十八日、石田三成、兼統に答書して景勝に懇情を謝す。

七月、景勝、兼統及び樋口与七等を従え信州に出陣。

八月、新発田重家を討つ。

九月五日、兼統、借金及び諸年貢減免、狩猟税等に関しての書を山田喜右衛門に与える。

十一月五日、樋口与七は小国三河守重頼の家を継ぐ。

十二月晦日、兼統、山城守となる。

●天正十一年（一五八三）
二月、上杉景勝、羽柴秀吉との同盟なる。

三月二十四日、柴田勝家は北の庄にて秀吉により滅亡する。前田利

家は能登一國二十万三千石の大名となる。

利家は、利久に七千石、慶次郎には五千石を与える。

五月初旬、景勝・兼統は新発田に出陣、十一月に帰城。

七月、景勝、国中令して徳政を布く。

●天正十二年（一五八四）
四月九日、小牧長久手の戦い。徳川家康、秀吉を長久手にて破る。

四月、景勝、信州に出陣し、屋代秀正を討つ。兼統これに従う。

九月末、森城の奥村助右衛門は、佐々成政の猛攻に対して孤軍奮闘守り抜く。武門の鏡といわれる。

十一月二十四日、樋口兼豊、直峰城の城主となる。

●天正十三年（一五八五）
春、兼統、師説撰歌和歌集を編集し、木戸寿三をしてこれを注釈せしむ。

六月、兼統は秀吉の佐々成政征伐の声援として景勝の越中出陣の準備を成す。

七月十一日、秀吉が関白の宣下を受ける。聚楽第建立を始める。

石田三成、直江兼統、落水で会談する。

八月、佐々成政は頭を丸めて、秀吉の軍門に下る。

※この頃、兼統与板に帰城か。入田の詩・米沢市、林泉寺にあり。

一次号へつづくー

小林繁雄

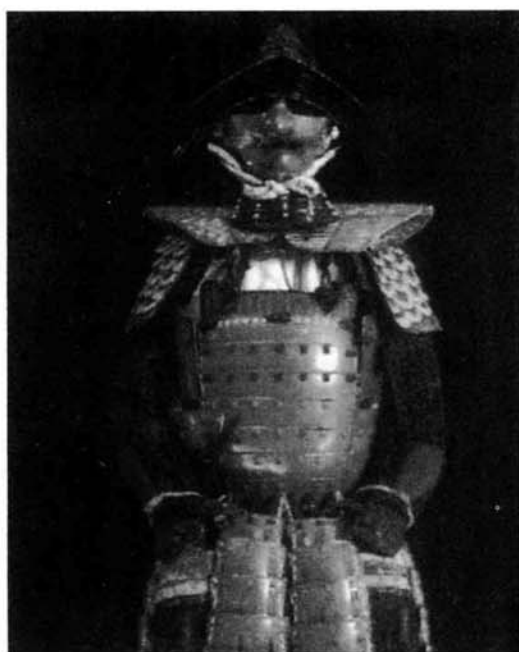

前田慶次郎着用の甲冑（駒宮坂考古館蔵）



『不況もまた良し』 津本 陽・著

人間・松下幸之助、経営の神様はいかにして多くの不況を乗り切ったのか。揺るぎのない日和見主義、強運を信じた奇策、徹底したコストダウン、冷静なマキャベリズム……。戦後日本の産業界を世界へ力強く索引した男。その一挙手一投足を活写。

『強く生きるために』 美輪 明宏・著



なぜ、生きるのか？ 家族とは？ 愛とは？ 自分とは？ この本は答えと勇気が見つかる、読む道しるべです。何が本物かを見極める目と、自分自身も本物であるう、本物になろうとする心構えが、あなたを強くしてくれます。

(与板町 主任児童委員)

新しい風・生涯学習

私の提言



「マナビィ」ちゃん

楽しみながら学ぶ

駒形 起 (馬場丁)



本人が意欲的に取り組み、それが知識の吸収や技能の向上に役立ったり、人間としての成長につながったりするものなら、すべて生涯学習の一環だと思っています。私の両親には、生涯を通して精進を続けた書(父)や俳句(母)があり、82才の兄にも絵画がありますが、残念ながら私には、精進を重ねて学び通したものがありません。幾つかのことに取り組みましたが、一通り学んだり資格をとったりした時点で終わってしま...

技は、的確な判断と迅速・正確な技能を要求されるため、悪戦苦闘の連続で、自分が非力な素人であることを思い知らされる学習体験でした。古稀を迎えた今もまだ、サイドカー同好会や旧車の会に籍があり、時々会合に参加しますし、気が向けばエンジン整備や古いオートバイの再生を手がけたり、サイドカーでのんびりとツーリングを楽しんだりします。同じ趣味を持つ仲間の交流は、楽しくて時間の経過を忘れず。メンバーは、職業・年令・社会的地位・人柄など多種多様ですが、気兼ねのない話し合いや、マシンに触れたり眺めたりする中で、知識・技能の吸収ができるし、様々な情報や人柄にふれて視野が広がるという良さもあります。また、この趣味はスキーと同様に、二人の息子と共有できる楽しみでもあり、現職の教員時代には、担当教科の指導、教材教具の開発、研究資料の作成などに役立っています。ほかの趣味、ボランティア活動などを通して学ぶことも多いのですが、新聞記事の切り抜きを分野別のファイルにまとめておき、必要に応じて読み返したり、良寛講座や各種の講演・研修などの中で、関心のあるものに参加し、感動したり新しい知識や情報にふれたりして、老化した脳細胞の活性化をはかり、無理をせず楽しみながら学びたいと思っています。

よいたこの人 58

全国クッキングコンテストで審査員特別賞

石丸 朗子 さん (本与板)



「最初はあまり深く考えてなくて、参加する人が少ないから大変なんだと思いい、参加してみたいです」と話す石丸さんは、昨年12月に大阪市で行なわれた「第7回ファミリーミートクッキングコンテスト全国大会」で見事入賞、審査員特別賞を受賞された。新潟市で料理を教える叔母さんから県大会に応募しなにかと誘われたのがきっかけという。「自分では料理を習っているわけではないし、出ればいんだなと軽く返事をしたけれど、いざ自分のオリジナルのレシピを作るとなるとアイデアが浮かばなくて大変でした」と作ったレシピが審査を合格し、11月に新潟市で開催された実演での県決勝大会に出場することになった。「審査員はレシピを見ただけで、あの程度わかるんだそうです」とレシピを作る難しさと大切さがうかがえる。「きくと、ここに集まったメンバーは料理を習っているんだらうなあって感じの凝った料理や郷土色あふれるものが並び、見ただけで、あーだめだなんて思った」と感想を話す。ところが見事県大会で優勝し、全国大会出場へ。

「制限時間があるので、5分間刻みくメンバーは料理を習っているんだらうなあって感じの凝った料理や郷土色あふれるものが並び、見ただけで、あーだめだなんて思った」と感想を話す。ところが見事県大会で優勝し、全国大会出場へ。

「でも、いざ開始となると器具が見つからなかったり、周りに有名な審査員の方がいったり、インタビュをされたりと頭の中が真っ白になっちゃって」とスケジュールどおりにいかない1時間が終わるとぐったりしたという。「今思えば、おもしろい体験をしたと思う。こんなはずじゃなかったと思ったのに、まさか賞をもらうことができるなんて！自分の料理って、知らない人が食べることはないで、人においしいって言われた時はすごく嬉しかった」とその時の感動を語る。「今でも、もらってきた賞の立て札を台所に大事に飾っています。今年も秋にコンテストが開催されます。料理のコンテストって、特別に料理が上手くなっても、いろいろ考えて作ることもおもしろいんです。いろいろな人から楽しみを味わってほしいですね。食べることは生活していくうえで大事なことでと思うんです。たまにはファーストフードも食べるけどやっぱり手作りのものがないって思います」と料理を作るおもしろさと大切さを話す。

「でも、いざ開始となると器具が見つからなかったり、周りに有名な審査員の方がいったり、インタビュをされたりと頭の中が真っ白になっちゃって」とスケジュールどおりにいかない1時間が終わるとぐったりしたという。「今思えば、おもしろい体験をしたと思う。こんなはずじゃなかったと思ったのに、まさか賞をもらうことができるなんて！自分の料理って、知らない人が食べることはないで、人においしいって言われた時はすごく嬉しかった」とその時の感動を語る。「今でも、もらってきた賞の立て札を台所に大事に飾っています。今年も秋にコンテストが開催されます。料理のコンテストって、特別に料理が上手くなっても、いろいろ考えて作ることもおもしろいんです。いろいろな人から楽しみを味わってほしいですね。食べることは生活していくうえで大事なことでと思うんです。たまにはファーストフードも食べるけどやっぱり手作りのものがないって思います」と料理を作るおもしろさと大切さを話す。

文芸

俳句

豪雪や羽州なまりの雪女 小林愚鉄
露地凍てて勤めの主婦の靴の音 松川小波
軍帽の顔しか知らぬ賀状かな 藤田万緑
朱と燃えて守門が嶺の初明り 佐藤岳泉
湯治場は女ばかりの小正月 三輪信保
丸窓の明り障子に初明り 内藤袋子

詩

春の雨

黒川弥寿栄

春の雨なら そつと降り 蛇の目 かざして行こうもの
河原の径を 幾曲り 銀に芽ぶいた 猫柳
ひとり歩めば とおい日のお河童すがたが 目に揺れて
恋と云うには なお淡い昔なつかし たけくらべ
ひとり二人と 消えてゆく手をとりあひし ともがきの
遠いあの日が よみがえりなせか しみじみ泣かされる

お詫び 1月号で掲載の「二十一世紀に向かって」の詩中、七行目「地球の住人」は「地球の住人」の誤りでした。訂正してお詫び申し上げます。

短歌

雑煮をば囲む年月長ければ家族の顔ぶれ幾度替はる 風間スミイ
ナースコイルのベルを握りつ闇中の今宵の安寝ひたに祈りぬ 石丸優子
失名の賀状は時に懐かしく涙で徳ぶ戦友の水茎 佐藤蒼児
杉の木の手より流れり粉雪の吹雪となりて吾が身凍てしむ 山村

詩

底冷えのいろ

藤井八重子

静かな夜だからぐっすり眠れたじんわり底冷えを肌で感じて目覚め窓のカーテン裏側に顔をだすびっくりだ おおごとだ
しんしん しんしん降る雪の量夜明を待たずに外にでる
街灯の明かりと雪あかりを頼りに除雪だスノーダンプで川へ運ぶ
なぜにこんなに力湧く 足動く冷たさも無意識にでる力という奴に消されせせせ せせせと雪運び続ける
ポンプを川に入れスイッチON
ホースに川水を吸い上げ流す
雪よ参ったか 玄関まで 車庫まで通れるぞ文明の力を借りた
利用できることは実行するのみ
けれど動くのも動かすのも人間なのだ
雪は気ままに寒気に左右さながら降り積む夜明けをみる 雪よなぜにそんなに優雅なの自然の営みなんて言葉いらぬ
ようやく終わり朝飯しばらくおあずけでコタツのなかで力無くした身体横たえる
おーい力よ 早く戻っておいでよ……

愛犬のためにも

正月の晴れた朝は清々しく誠に気持ちが良い。ところが、道路脇の雪の上に点々とウンチが、しかも大小いろいろだ。恐らく複数の犬の物らしい。これには折角の気分が台無しになり、うんざりしてしまった。

「動物を愛し花木を愛する者に悪人なし」の私の人生哲学は残念にも崩れ去った。動物を愛する人はそれなりに、犬の粗相もよく始末するもの。それが常識であり、社会へのエチケットでもある。公德心に欠けるも甚だしい。

この様な人は、どんな家庭なんだろうか、人との付き合いをどんな風に行っているのだろうか? と思いながら帰ってきた。

自分の健康管理の為に愛犬と共にこの道を毎朝歩いて23年目になるが、犬はウンチをする場所は大体決まっている。私も最初の頃はこれを取るのに嫌な気持ちだったが、慣れるにつれてなんとも無くなり、犬の健康状態を知るうえにも大切な事であると、自分にいい聞かせて必ずビニール袋に取って帰る。愛犬の為に、健康状態をウンチの始末でぜひ確かめて管理して欲しいものだ。

笠原猪四郎



ナッピー

情報
クリップ

広域圏 ガイド

会 場 連絡先

長岡市

- ◆雪しか祭り
2月17日(土)～18日(日)
雪しか(雪の巨大ピラミッド)が造られ様々なイベントあり。
☑ 千秋が原ふるさとの森及びハイブ長岡周辺
☎ 39-2221 市観光課

小千谷市

- ◆第20回歩くスキー大会
3月11日(日)
コース 5km、10km
参加費 高校生以上 700円
中学生以下 500円
☑ 小千谷市白山運動公園周辺
☎ 83-0077 市社会体育課

見附市

- ◆アルカディアフェスティバル
3月11日(日)
市民団体の演奏や発表、子ども向けの催し等。
☑ 文化ホールアルカディア
☎ 63-5321 市文化ホール

栃尾市

- ◆とちおファミリースキー場
ありがとう祭2001
3月4日(日)
親子ソリレース、雪積み競争等のイベントで豪華商品をゲット。
とちおファミリースキー場
☑ 53-2390
☎ とちおファミリースキー場

中之島町

- ◆「佃 一生」コンサート
3月10日(土)
日本の尺八演奏の第一人者「佃一生」さんのコンサート
☑ 中之島町町民文化センター
☎ 66-1310
中之島町町民文化センター

山古志村

- ◆古志の火まつり
3月4日(日)
高さ25m、直径10mの「日本一のさいの神」、雪上牛の角突き等。
☑ 四季の里古志
☎ 59-2330 村総務課
- ◆古志高原スキーカーニバル&「第4回古志高原カップ」兼「第15回村民スキー大会」
3月10日(土)
たいまつ滑走、お楽しみ抽選会等盛り沢山のイベントと申告制スキー大会。
☑ 古志高原スキー場
☎ 59-3500 古志高原スキー場
☎ 59-2339 村教育委員会

小国町

- ◆おぐに雪まつり
雪上エンデュロ大会
2月25日(日)
国内でもめずらしい雪上でのバイクレース。
☑ おぐに運動公園特設コース
☎ 95-5906 町企画商工課

くらしの カレンダー

旅券の管理はあなた自身で
2月20日は旅券の日

パスポートの有効期限の確認をしましょう。
有効期間が1年未満になったら、旅券の切替
発給が受けられます。



日 曜	お も な 行 事 な ど	日 曜	お も な 行 事 な ど
2/16 金		3/1 木	びよびよサークル ふれあい交流センター/午前10時～11時30分
17 土		2 金	与板高校第52回卒業式 与板高校/午前9時30分
18 日	町民スキーの集い 舞子後楽園スキー場 雨水	3 土	幼稚園一日入園・保護者会 与板幼稚園/午前9時 ひな祭
19 月	リハビリ 志保の里荘/午前9時30分～11時	4 日	
20 火	心配ごと相談所(籠宅) 役場男子厚生室/午後1時30分	5 月	リハビリ 志保の里荘/午前9時30分～11時
21 水		6 火	心配ごと相談所(三鶯) 役場男子厚生室/午後1時30分
22 木	2才児歯科健診 保健センター/午後1時30分より受付 (H10 10. 1～H10 12. 31生まれ)	7 水	献血 役場前/午前10時～12時・午後1時～3時
23 金		8 木	麻しん 保健センター/午後1時30分より受付 (H11. 3. 1～H12. 2. 29生まれ)
24 土		9 金	与板中学校第54回卒業式 与板中学校/午前9時30分
25 日		10 土	
26 月	リハビリ 志保の里荘/午前9時30分～3時 補聴器巡回相談所 役場受付ロビー (リオン/午前10時～10時30分)	11 日	
27 火	心配ごと相談所(駒形) 役場男子厚生室/午後1時30分 補聴器巡回相談所 役場受付ロビー (キコエ/午前10時30分～11時)	12 月	リハビリ 志保の里荘/午前9時30分～3時 補聴器巡回相談所 役場受付ロビー (リオン/午前10時～10時30分) 行政相談 役場男子厚生室/午後1時30分
28 水		13 火	心配ごと相談所(山田) 役場男子厚生室/午後1時30分 補聴器巡回相談所 役場受付ロビー (キコエ/午前10時30分～11時)
		14 水	3才児健診 保健センター/午前1時10分より受付 (H9. 9. 1～H9. 11. 30生まれ) (4ヶ月児:H12. 11月生まれ)
		15 木	



人口のうごき

男 3,757人(-1人)
女 3,888人(-5人)
計 7,645人(-6人)
世帯数 2,098戸(+2戸)

出生 4人 死亡 8人
転入 8人 転出 10人
(1月31日現在)