



6月25日からのお取越しは、お天気に恵まれて大勢の人が露店を楽しみました。
(詳細は16ページに掲載)

広報 よいた

1999. 7月号 No.397

CONTENTS <目次>

子どもを非行から守ろう	2・3
みんなの声	4・5
与板町議会議員一般選挙	6
お知らせ	10~12
フォト・トピックス	14~16
年金・介護保険情報	17
よいた この人	18
生涯学習コーナー	19
くらしのカレンダー	20

●与板町版画クラブ●

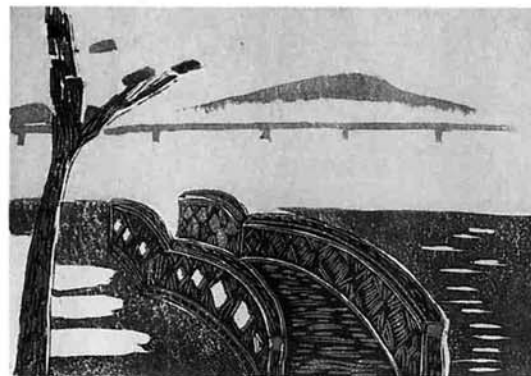

ある湖畔の小さな橋

石黒承一 (水道町)

●農協婦人部●

相澤タミ
(堤下)

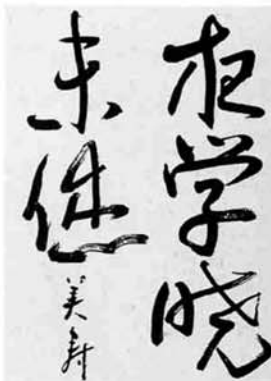

長谷川ミス
(岩方)

MY HOBBY

広報クイズ

さあ!あなたもチャレンジ

次の問題の答えをはがきに書いてお送りください。
抽選で5名の方に図書券を差し上げます。

- <問題1> 今年8月31日の任期満了に伴う与板町議会議員一般選挙の投票日は8月何日でしょうか?
- <問題2> 6月6日に行われた町消防演習。我ら住民の強い味方、消防団員による一斉放水がありました。では、放水を行ったポンプ車と小型ポンプ合わせて何台?
- <問題3> 「よいたこの人」でご登場頂いた山田スイさんが、一生懸命育てているサルビアの苗。このサルビアが植えられている花壇は町全体で何カ所あるでしょうか?

応募方法: はがきに答えと住所(町内名で可)、氏名、年齢をご記入の上、次の宛先へお送りください。なお、広報へのご意見、ご要望なども書き添えていただければ幸いです。

応募先: 〒940-2492 (役場専用) 与板町役場総務課「広報クイズ」係
締め切り: 7月25日 (当日消印有効)
(当選者の発表は、図書券の発送をもって代えさせていただきます)

菊口 涼くん
(江西二丁目)

父 靖啓さん
母 絵美さん



はあ〜い
ぼくきくぐちりょうです。
6月25日で1オになりました。
かねせの5代目です。
おさけはかねせでね♡

編集後記

突然ですが、皆さんの「ほっとする瞬間」とはどんなときでしょうか。忙しい毎日をごしている人が多い中で、心にゆとりを持ちたい、ゆとりとくつろげる時間を過ごしたいといったことが難しくなっているような気がします。▼そんな中で、先月開催されたほたる祭りは、千体川の川縁を飛び交う沢山のほたるに、町の豊かな自然を感じてほっとされた方も多いことでしょう。私も取材をしながら、その幻想的な光景に思わず見とれて、時間の経つのも忘れてしまいました。夕涼みがてらのこんな一時も貴重なものと言えるのではないのでしょうか。ちなみに私のほっとする瞬間のもう一つは、広報の原稿を印刷所へ出し終えた時…かな。▼ところで、7月21日から31日は「森と湖に親しむ旬間」というのを存じでしょうか。子供たちも待ちに待った夏休みということで、家族でキャンプなどの計画を立てている方も多いことと思います。たまには自然とふれあい、そして親子でふれあい、心も身体もリフレッシュされてみてはいかがでしょうか。

子どもを非行から守るために

大人ができること

7月は「青少年の非行問題に取り組む全国強調月間」です

少年非行の現状

凶悪・粗暴な非行が急増している

最近、思春期の子どもたちの非行にかかわる、深刻なニュースが目立ちます。強盗や強姦、殺人、教師や弱者への暴力、援助交際と呼ばれる売春、覚せい剤の乱用……。まだ中学生が高校生ぐらいの年代の子どもが、まるで大人のような犯罪にかかわっているとは、とても信じたくありません。しかし、現実には、こうした犯罪にかかわり、刑法犯で検挙される14～19歳の子ども（11少年）の数は、平成8年以降急激に増えているのです。小児化の影響で、少年全体の数が大幅に減ってきているにもかかわらず、人口比で見ると、平成10年には、少年の1,000人に約17人が刑法犯で検挙されたことになり、昭和61年以降、最悪の数字になっています。非行の内容も深刻です。とくに懸念されるのは、凶悪・粗暴な非行の増加です。殺人・放火・強盗・強姦などの凶悪犯による少年の検挙は、平成9年には昭和50年以降最悪を記録し、平成10年もそれに次いでいます。特に、殺人、強盗殺人、傷害致死など、人を死に至らしめる犯罪が急増しています。また、強盗や傷害につながりやすい「ひったくり」の数も、最近10年の間に3・1倍にまで増えています。

最近、思春期の子どもたちの非行にかかわる、深刻なニュースが目立ちます。強盗や強姦、殺人、教師や弱者への暴力、援助交際と呼ばれる売春、覚せい剤の乱用……。まだ中学生が高校生ぐらいの年代の子どもが、まるで大人のような犯罪にかかわっているとは、とても信じたくありません。しかし、現実には、こうした犯罪にかかわり、刑法犯で検挙される14～19歳の子ども（11少年）の数は、平成8年以降急激に増えているのです。小児化の影響で、少年全体の数が大幅に減ってきているにもかかわらず、人口比で見ると、平成10年には、少年の1,000人に約17人が刑法犯で検挙されたことになり、昭和61年以降、最悪の数字になっています。非行の内容も深刻です。とくに懸念されるのは、凶悪・粗暴な非行の増加です。殺人・放火・強盗・強姦などの凶悪犯による少年の検挙は、平成9年には昭和50年以降最悪を記録し、平成10年もそれに次いでいます。特に、殺人、強盗殺人、傷害致死など、人を死に至らしめる犯罪が急増しています。また、強盗や傷害につながりやすい「ひったくり」の数も、最近10年の間に3・1倍にまで増えています。

最近、思春期の子どもたちの非行にかかわる、深刻なニュースが目立ちます。強盗や強姦、殺人、教師や弱者への暴力、援助交際と呼ばれる売春、覚せい剤の乱用……。まだ中学生が高校生ぐらいの年代の子どもが、まるで大人のような犯罪にかかわっているとは、とても信じたくありません。しかし、現実には、こうした犯罪にかかわり、刑法犯で検挙される14～19歳の子ども（11少年）の数は、平成8年以降急激に増えているのです。小児化の影響で、少年全体の数が大幅に減ってきているにもかかわらず、人口比で見ると、平成10年には、少年の1,000人に約17人が刑法犯で検挙されたことになり、昭和61年以降、最悪の数字になっています。非行の内容も深刻です。とくに懸念されるのは、凶悪・粗暴な非行の増加です。殺人・放火・強盗・強姦などの凶悪犯による少年の検挙は、平成9年には昭和50年以降最悪を記録し、平成10年もそれに次いでいます。特に、殺人、強盗殺人、傷害致死など、人を死に至らしめる犯罪が急増しています。また、強盗や傷害につながりやすい「ひったくり」の数も、最近10年の間に3・1倍にまで増えています。

刑法犯少年の補導人員・人口比の推移

年次	平成6年	7年	8年	9年	10年
補導人員	131,268	126,249	133,581	152,825	157,385
人口比	12.5	12.5	13.7	16.1	16.9

人を死に至らしめる犯罪の推移

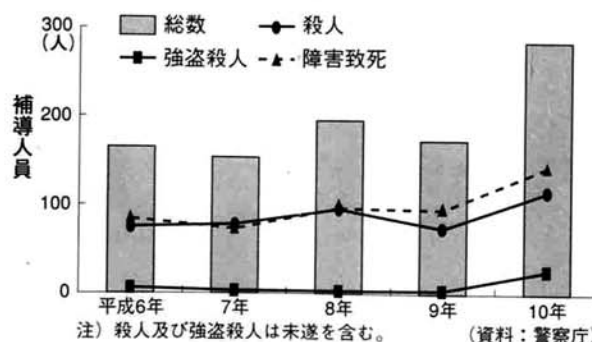

子どもと正面から向き合って、大事なことはきちんと教える。それが大人の責任です。

子どもたちを見つめよう

子どもの非行が「突然」に見えるのは、大人が子どもの変化に気づかないから。

ひと昔前なら、非行に走りそうな子どもは、ふだんの態度や行動、服装などにその兆候が現れており、ある程度分かりやすかったと言えるでしょう。しかし今は、一見、何の問題もないように見える子どもが、突然、重大な非行に走るというケースが非常に多くなっています。ただ、大人にとっては「突然」

に見えても、たいていの場合、子どもはそれ以前から問題を抱えています。その兆候は飲酒や喫煙などの問題行動や、表情・態度などに現れています。周囲の大人が気づかないのです。子どもが非行に走る前に、そうしたサインに気づくことができれば、子どもが抱える問題を早く取り除き、非行から守るこ

とができるはずで

最近では、自分の部屋にこもり、カラオケボックスやゲームセンターなどで遊んだりする子どもも多く、子どもの姿は、以前よりも周囲の大人に見えにくいものになっています。そういうなかで、子どもの微妙な変化に気づいてあげるためには、大人がもっと子どもに近づいていって、子どもを見つめる。そんな努力が必要です。

子どもの問題 一人で悩まず相談を

子どもの非行のサインに気づいたもの、どう対処したらいいかわからないというときは、一人で悩まず、だれかに相談してみましよう。都道府県警察本部や教育委員会には、子どもや親の相談に応じる専門相談窓口が設置されています。また、次のような相談先もあるので、子どもの問題でお悩みの方はぜひ、ご相談ください。

- スクールカウンセラー
小・中・高校に派遣された臨床心理士や精神科医など心の専門家です。子どもの悩みにこたえるほか、親からの相談にも応じています。
- 子育てホットライン
都道府県の生涯学習センター等において実施されている家庭教育に関する電話相談窓口を、夜間・深夜にも広げ、24時間、親からの相談に対応できるように相談体制の整備を進めています。

こんなサインに注意しましょう

表情や生活態度に現れるサイン(例)

子どもが問題や悩みを抱えているときは、まず、表情や体調、ふだんの生活態度にも現れます。子どもが問題行動や非行に走る前に、子どもの微妙な変化を見逃さないようにしてください。

- 登校時間になると体の不調を訴える
- 衣服が汚れていたり、ケガをしていたりする
- 学校に行きたがらない、学校を早退してくる
- うそをついたりごまかしたりする
- 成績が急に落ちる
- 生活が不規則になる
- 家族との対話を避ける
- 感情の起伏が激しい
- ベットなどをいじめる
- 部屋に閉じこもる
- 言葉が悪くなる



行動に現れるサイン(例)

子どもが非行に走りそうなときは、多くの場合、その前ぶれとして、次のような問題行動が見られます。

- 酒やビールを飲む
- たばこを吸う
- 学校をさぼる
- 夜遅くまで街の中で遊ぶ
- 親に断らずに外泊する
- 見慣れない物、高価な物を持つようになった
- 親の財布からこっそりお金を持ち出している
- 髪形や服装が派手になる



ガラス製品の利用

夏を涼しく演出する

暑い夏。でも、目から「涼」を感じることできます。ガラス製品を利用するのもそのひとつ。透明感があり、見るからに涼しげなガラス製品を利用して、過ごしやすい夏を演出してみませんか。

窓辺やサイドボードにガラスの置物や小瓶を並べたり、写真立てをガラス製にかえたりして、インテリアにガラス素材を取り入れると部屋の雰囲気が変わります。

江戸風鈴や、昔懐かしい球形の金魚鉢など和風のガラス器も涼しさを感じさせてくれます。金魚鉢には、金魚の代わりにビー玉や水中花などを入れてもきれいです。

食事ときは、ガラス器をテーブルの主演にするだけで夏のインテリア効果は十分です。ポイントは、異なる素材のものと組み合わせること。そうすることで、ガラスの美しさ、涼しさがひきたちます。

例えば、カップに漆のコースター、グラスに竹細工のマット、クリスタルガラスのサラダボウルの下に色鮮やかな日本手ぬぐいを敷いたりすることで、和風の涼味が楽しめます。洋風にアレンジするなら、アルミ、コルク、素焼きなどの素材と組み合わせれば洗練された涼しさを演出できます。

美しい細工を施したガラス器は、テーブルウエアに最適ですが、汚れては台無しです。

普通に洗っても表面がくもって見えたり、凹凸部分に汚れが見えたりするようなら、酢水にしばらくつけてから柔らかい布やスポンジで軽くこすり、ぬるま湯で洗い流します。こうすれば、ガラス器のくもりも黄ばみもきれいになります。

洗った後のガラス器は、水気を拭き取らず、布の上に伏せて自然乾燥させてください。

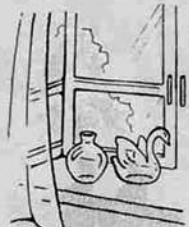

みんなの

Voice

●今月のテーマ●

「今、思うこと」

今月号は自由テーマです。日常生活の中で考えていることや最近感動したことなどについて、「今、思うこと」と題して4人の方々にお聞きしてみました。

ホテルに魅了された夜



山崎 朋子 さん
(本与板)

先日、子供達を連れて千体川の「ホテル祭り」に出かけてきました。想像以上のホテルの数と、たくさんの人に驚かされた。あの見事な黄緑色に光る光は、見ている私達を幻想的な世界に引き寄せしてくれるようです。

私達が子供の頃は、近くの川に夏になれば自然に姿を現わしていたホテルです。それを揃えてきては蚊屋の中に入れば、眠くなるまで一緒に遊んだ記憶があります。

千体川のホテルも暗くなるにつれてだんだんと増えて、本場にきれいな風景でした。帰る頃には、私達の教えたホテル

在宅介護をやってみて



渋木 正義 さん
(堤 下)

朝、「ばあちゃん、なじらいね」と額に手を当ててみる。ぬくもりがある。大丈夫、今日も一日が始まる。ぬるま湯のタオルを渡す。自分でやれるかどうか見守る。何もしない。

次に紙オムツの取替、これがなかなか思うようにいかない。パットはまだよいが……。朝食、自分で食べようと思いが……。おじやをスプーンで一口ずつ与える。口をアーンと開けてとはげます。自分の親なればこそ、やらねばなら

の歌を、子供達はじょうずに口ずさんでいました。わずかな時間でもホテルのおかげで、なんとも言えない心暖まるひとときを過ごした感じでした。

ホテルが、きれいで住みやすい川を求めると、私達も一人一人が毎日の生活の中で、環境に優しく接するよう心がけていけば、与板の町も、もっともっと住み良い町になると思います。

介護保険制度に思う事



武石 博 さん
(長 丁)

来年四月一日より介護保険制度が施行されます。先日町内でも説明会が行われました。

説明は理解できましたが、問題点を全てクリアしてのスタートとは思えません。今後益々高齢化の子社会が予想されますと、色々問題点が出ると思われまます。

介護スタッフや施設等の不足など、早急に解決しなければならぬ事が沢山あると思います。財源も、半分は被保険者、半分は税金で負担します。

我々の業界でも、不景気の中出口の見えないトンネルに入ったような、いつまで続くかわからない、明りの見えない現状が続いています。

財源不足を、消費税率の引き上げで解決しないかと心配しています。今以上に

いと覚悟をしていたが、朝昼夜と面倒をみている。先輩の方々のご苦労を今、自分で体験している。介護保険制度が来年四月から実施されるということで、説明会に参加した。正直いって、中身がよく分からない。自分のことだからなんとか理解しなければと思っている。

私の母は九十才、二年前から老人保健施設グリーンヒル与板のお世話になってる。短期入所を繰返していたが、今は

友人は一生の宝物



田中 恵子 さん
(江西二丁目)

景気が悪くならないよう、杞憂で有る事を願っています。

月日の流れと共に江西に移り住んで、早くも5年を経過しようとしています。来たばかりの頃、私と子供達にとって全く知らない場所での生活は、不安と期待感で一杯でした。

子供に関しては、学校生活で不登校等の心配もなく、先生及びクラスメートの方々の暖かい環境の中、すぐ地域に溶け込むことができました。親の心配等どこふく風と言う感じで、私共もホッと胸をなでおろしたものです。

最初の頃、主人に「地域的な状況を理解していない」と言われ、行事等にはなるべく参加する様努めました。親睦を図る事によって人の和が広まり、今では気がねなく何でも言い合えるかけがえのない友人が町内に沢山出来た事は、一生の宝物となりました。

自分は一人で生きているのではなく、周りのいろんな人や子供達によって教えられ、助けてもらったりしながら「井のなかのかわず」ではいけないのだと思います。

これからもいろんな人達と出会い、そ

ダイケアを利用して在宅介護がどこまで可能か暫く様子を見たい。勿論自分一人では何も出来ない。家内の協力があればのこと。

超高齢化社会に向うことが本場によりことかどうか判断に苦しむ。自分のことが自分で出来なくなった時、介護保険のお世話にならなければ生きられない時代になってくる。情けないことだが、寿命のあるうちは自分とのたたかいである。

8月号のテーマ

「夏休みにしたいこと」

子どもたちが楽しみにしている夏休みが間近となりました。やっぱり「夏の主役は子どもたち」ということで、夏休みの目標や計画、今年チャレンジしてみたいことなどを聞かせてください。

投稿される方へ

投稿は、郵便(手紙・はがき)、電話・FAXなどいずれの方法でもかまいません。郵送の場合は、住所、氏名、電話番号をお書きください。お寄せいただいた方全員に粗品を進呈いたします。

〔連絡・送付先〕
〒940-2492 (役場専用)
与板町役場総務課広報係
☎ 72-3100 内線211
FAX 72-3331
*締め切りは7月20日まで

8月8日 投票日 (8月3日 告示)

あなたの一票が明日の与板を築きます

～ 与板町議会議員一般選挙 ～

任期満了に伴う与板町議会議員一般選挙が、8月3日告示、8月8日(日)を投票日として行われます。

選挙は、私たちの願いを政治に反映させる大切な機会であり、投票することは大きな権利でもあります。

町議会議員一般選挙は、これからの4年間、私たちの代表として町政に参加する人を選ぶ大切な選挙です。投票日には棄権することなく、みんなでそろって投票しましょう。

▼投票できる人は
今回の選挙では、次の人が与板町の選挙人名簿に登録され、投票することができます。

- ・与板町に住所のある人
- ・年齢満20年以上の人(昭和54年8月9日以前に出生した人)
- ・引き続き3カ月以上与板町の住民基本台帳に登録されている人(平成11年5月2日以前に転入した人)

▼投票できる期間は
8月3日(火)から8月7日(土)まで

▼投票できる時間は
投票時間は、午前7時から午後8時までです。お早めにお出かけください。

▼入場券を忘れたら
町選挙管理委員会から配られた入場券をお持ちください。入場券をなくした場合でも、選挙人名簿に登録されている人は投票できますので、投票所まで

▼投票に申し出てくれない人は
係員に申し出てください。なお、入場券が届かなかった場合は、早めに選挙管理委員会へご連絡ください。

▼投票日に投票できない人は
不在者投票を
投票日に旅行や出張、入院などやむを得ない理由で投票所へ行けない人は、投票日の前日までに不在者投票をすることが出来ます。

▼不在者投票には、入場券をお持ちください。

▼郵便による不在者投票もできます
身体に重度の障害のある人は、自宅で投票用紙に記載をして、郵送で投票ができます。

▼入院中の人は
県の指定する病院や施設に入院(入所)中の人は、病院長などに申し出れば、その病院で不在者投票をすることが出来ます。

▼字が書けないときは
身体の不自由な人や、ケガなどのために字が書けないときは、投票日当日係員に申し出てください。係員が代わって書いてくれます。

投票の秘密は固く守られます。

この投票には、あらかじめ町選挙管理委員会から「郵便投票証明書」の交付を受けている必要がありますので、選挙管理委員会にお問い合わせください。

なお、郵便による投票用紙の請求は、投票日前4日(8月4日)までです。

▼選挙に関するお問い合わせは
与板町選挙管理委員会へ
7213100
内線211



立候補予定者説明会
日時
7月15日(木)
午後1時30分から
場所
与板町役場2階
第3会議室

介護保険制度

町内説明会 Q & A

6月1日から7月6日までの間、町内34会場において介護保険制度説明会を開催いたしました。会場をご提供くださいました町内の皆様、設営に当たっていただいた役員の皆様、そしてご多忙の中参加いただいた皆様、大変ありがとうございました。

制度については現在も様々報じられていますが、10月からは要介護認定の申請受付が、来年4月からは確実に制度がスタートされるよう、スタッフ一同がんばってまいります。今後ともよろしく願っています。なお、説明会において質問のあった事項についてお答えします。

Q 介護保険制度の趣旨は

A 介護を必要とされる方が、できる限り自立した日常生活を営むことができるように、老後の大きな不安である介護の問題を、本人や家族だけで抱えることなく、社会全体で支えていくための制度です。

Q 制度への加入は強制ですか

A 身体障害者療護施設等一部の施設に入所されている方を除き、40歳以上の皆さんから加入していただきます。

Q 社会保険の被扶養者でも65歳以上は保険料が必要ですか

A 65歳以上の方は、医療保険とは関係なく第1号被保険者となり、保険料の納付が必要になります。

Q 保険料の免除はありませんか

A 保険料は、所得に応じた配慮から5段階に設定してあるため、災害などの特別な場合を除き免除されません。

Q 審査会を共同設置した理由は

A 三島郡内における要介護認定の水準を公平にするため、共同設置しました。なお、医師や看護婦・保健婦、社会福祉士などの学識を有する方々が審査判定に当たります。

Q 現在利用しているサービスは介護保険とって利用できますか

A 介護サービスの利用には要介護認定が必要のため、現在サービスを受けている方も認定を受けていただきますが、認定の結果、サービス量や種類が変わることもあります。なお、介護保険に該当しない現在のサービスの問題もありませんが、町ではサービスを低下させないよう、現在行っているものは今後の介護保険事業計画や老人保健福祉計画の中



で継続を検討していきたいと考えています。

Q 介護サービス計画は希望どおりに作成してもらえますか

A 介護サービス計画は、要介護度に応じた支給限度額と本人や家族の希望を考慮して、ケアマネージャーが作成します。サービス提供事業者との調整をしながら作成しますので、計画どおりのサービスが受けられます。

Q 特別養護老人ホームに入所して要支援や自立と認定された場合は

A 要支援や自立と認定されると施設サービスの利用はできませんが、介護保険がスタートする前から入所されている方は、経過措置により最大5年間引き続いて利用することができます。

Q 施設に入所する際に今までのように入所待ちをするといことはありますか

A 施設数が限られていることや、特別養護老人ホームの5年間の経過措置などを考えますと、すぐに入所できずと

は言えませんが、老人保健施設グリーンヒル与板では増床の予定もありますので、対応可能と考えています。

Q デイサービスは利用者が増えても対応できるのですか

A 現在志保の里荘で実施しているデイサービスはもろろん続けていきますし、民間事業者も増えてくるのが予想されます。全体的な供給体制が整備されると期待されますので、十分対応可能と考えています。



Q 支給限度額を超えてサービスを利用できますか

A 利用できます。支給限度額は、介護保険で給付するサービスの上限額のことです。上限額以内であれば、1割の自己負担でサービスを利用することができます。支給限度額を超えてサービスを利用する場合は、その超えた分は全額自己負担となります。

受賞おめでとう!!おめでとうございます

関東管区警察局長
関東防犯協会連絡協議会長
表彰



久保喜久治氏(南新町)

多年にわたり地域安全活動に尽力し、安心の街づくりに貢献された功績により、功勞者表彰を受賞されました。久保氏は、48年間にわたり与板地区柔剣道振興会の幹事や郡・県の役職を歴任され、また、少年剣道教室の指導により少年少女の健全育成にも多大な貢献をされています。

消防協会三島地区支会長表彰



佐藤角栄氏(南中) 田中豊秋氏(広野)

消防団員として奉職以来常に消防の職務の重要性を認識し、地域の防火活動に尽すため消防の使命達成のため献身努力をされたとして、6月20日に越路町で行われた三島・古志郡連合消防演習の席上表彰されました。

ご寄贈ありがとうございました

東北電力(株)長岡営業所と(株)ユアテック長岡営業所より「東北電力グループふれあいキャンペーン」の一環として、地域社会の明るい街づくりに向けた取り組みを支援し、安全・防犯の面で役立てていただきたいと街路灯9灯をご寄贈いただきました。



私たちの地球を守るため
環境家計簿を始めませんか

町では地球の温暖化を防ぐため、各家庭の二酸化炭素(地球温暖化の主な原因)の排出量をチェックし、消費者が家計費の節約を励みとしながら環境に配慮したライフスタイルを目的とした「環境家計簿」の実践者を募集します。

- ◆「環境家計簿」とは
毎月、各家庭から排出される二酸化炭素(電気、水道、ガス、ガソリン、ごみ等)の排出量をチェック。毎月どれくらいの量が出るのかを記録、目標を立て、排出量を減らすことで地球温暖化防止に貢献でき、なおかつ家計の節約にも結び付けることになります。
- ◆「環境家計簿」の実践期間 平成11年8月から1年間
- ◆実践結果等の提出
年3回家庭での集計結果を提出していただき、それを新潟県単位で集計。結果を実践者にお知らせします。
- ◆募集人員数 5名(男女を問わず、どなたでも結構です。)
- ◆募集期間等 7月21日(木)までに下記へご連絡ください。
役場町民課 環境衛生係

平成11年 第2回町議会定例会

平成11年第2回与板町議会定例会が、6月21日から23日まで3日間の日程で開かれ、一般会計補正予算など24件の議案などが審議されました。



公共施設を、同一の条件で利用するための協定書を締結するため。

- *報告第1号
繰越明許費繰越計算書について
地域振興券交付事業、介護保険事務費算処理開発事業、ため池等整備事業にかかる繰越明許費の繰越計算書を報告。
- *報告第2号
繰越明許費繰越計算書について
公共下水道事業、特定環境保全公共下水道事業にかかる繰越明許費の繰越計算書を報告。
- *報告第3号
寄附採納について
金500,000円
大港 ちや様
(文化財の保護、充実に)
- *報告第4号
寄附採納について
油絵1点「初秋」20号F
雲居 立雄 様(中町)
(与板小学校に贈呈)
- *報告第5号
寄附採納について
長府ブリーズヒーター
BH17120K 1台
石丸 雄司 様(本与板)
(亡妻、石丸房子様からの申し渡しにより、本与板分館和室用として贈呈)
- *報告第6号
寄附採納について
絵画1点「秋の楽山苑より」
雲居立雄 画
平成11年与板遺贈会一同様
(ふれあい交流センター備品として)
- *議案第28号
三島郡介護認定審査会の共同設置について可決
介護保険法第14条による介護認定審査会を、郡内6町村が共同で設置するため。
- *議案第29号
公共施設の相互利用に関する協定の締結について可決
長岡地域広域市町村圏々域内の
- *議案第30号
与板町住居表示の区域及び方法について可決
城山地区を街区方式で住居表示するため。
- *議案第31号
与板町特別職の職員で非常勤の職員の報酬及び費用弁償等に関する条例の一部を改正する条例について可決
与板町健康福祉センター運営委員を加え、報酬を月額8,700円とするため。
- *議案第32号
与板町職員の特殊勤務手当に関する条例の一部を改正する条例について可決
感染症の予防及び感染症の患者に対する医療に関する法律の施行に伴う表現の改正などのため。
- *議案第33号
与板町国民健康保険税条例の
- *議案第34号
与板町スポーツ広場条例の一部を改正する条例について可決
長岡地域広域市町村圏々域内の公共施設の相互利用に伴う使用料区分の改正のため。
- *議案第35号
与板町ホームヘルプサービス事業に伴う費用徴収条例の一部を改正する条例について可決
国の費用負担基準の改正に伴う利用者負担額の改正のため。
- *議案第36号
平成11年度与板町一般会計補正予算(第1号)可決
歳入歳出予算の総額に7,137万円を追加し、歳入歳出それぞれ33億7,437万円とする。(歳入の主なものとは平成10年度決算確定による繰越金などで、歳出では志保の里荘建設で借入れをした町債の繰上償還に伴う公債費など)
- *議案第37号
平成11年度与板町国民健康保険事業特別会計補正予算(第1号)可決
- *議案第38号
平成11年度与板町老人保健特別会計補正予算(第1号)可決
歳入歳出予算の総額に4,160万7千円を追加し、歳入歳出それぞれ9億7,682万2千円とする。(平成10年度決算確定による精算処理のため)
- *議案第39号
平成11年度与板町下水道事業特別会計補正予算(第1号)可決
歳入歳出予算の総額から3千円を減額し、歳入歳出それぞれ13億3,722千円とする。(平成10年度決算確定による一般会計との調整のため)
- *議案第40号
平成11年度三島郡予防接種健康被害調査事業特別会計補正予算(第1号)可決
歳入歳出予算の総額に2万2千円を追加し、歳入歳出それぞれ35万1千円とする。(歳出では過年度県補助金の償還金など)
- *議案第6号
与板町議会委員会条例の一部を改正する条例について可決
常任委員会の名称と定数を総務文教委員会8人、社会経済委員会8人とするため。
- *請願・陳情 第3号
「食料・農業・農村基本法」及び関連施策への意見反映を求め陳情書採択
- *請願・陳情 第4号
豊かでゆきとどいた教育を実現するため30人以下学級の実現・義務教育費国庫負担制度の現行維持等を求める請願書採択
- *発議第7号
「食料・農業・農村基本法」及び関連施策への意見書について可決
- *発議第8号
30人学級の実現・義務教育費国庫負担制度の堅持をはじめとする文教予算充実に係る意見書について可決



- 一部を改正する条例について可決
賦課総額に対する標準割合を平準化するための資産割額等の算定率の改正などのため。
- *議案第39号
平成11年度与板町下水道事業特別会計補正予算(第1号)可決
歳入歳出予算の総額から3千円を減額し、歳入歳出それぞれ13億3,722千円とする。(平成10年度決算確定による一般会計との調整のため)



町民の皆様のご協力により、次のとおり多くの募金が集まりました。

この募金は、公共施設の緑化や記念植樹等国土緑化のために使わせていただきます。大変ありがとうございました。

募金総額 269,414円

緑の募金へのご協力
ありがとうございました

- 「寄付のお礼」**
- 社会福祉事業に役立ててくださると、与板町社会福祉協議会へ次のとおり寄付をいただきました。大変ありがとうございました。
- 金 100,000円 小林 トミ様 (稲荷町)
 - 金 50,000円 中沢 栄作様 (長岡市宮内)

転出・転居・国民健康保険証の交付等の手続きの際には、窓口で本人と確認できる身分証明書等の提示をお願いしています。これらの手続きの際には、運転免許証・保険証・診察券等をお持ちください。

ただし、印鑑登録の本人確認については、従来どおり公的機関の発行した顔写真入りの書類(免許証・パスポート等)によるものとします。保険証などでは、すぐに登録できませんのでご了承ください。

平成11年度警察官B (大学卒業後以外)採用試験

新潟県警察では、次のとおり平成11年度警察官B (大学卒業後以外)の採用試験を実施します。

採用予定人員 (新潟県警察官)
・男子警察官 15人程度
・女子警察官 若干名

採用予定日 平成12年4月1日

受験資格
昭和47年4月2日から昭和57年4月1日までに生まれた者。ただし、大学を卒業した者及び平成12年3月31日までに大学卒業見込みの者(新潟県人事委員会がこれらと同等と認める者を含む)を除く。

子どもの人権を守りましょう

県では、いじめなどの人権侵害から子どもを守るため、市町村ごとに専門委員を委嘱しています。

いじめ・不登校など、子どもに対する人権について困っていることがありましたら何でも相談ください。

(相談の秘密は厳守します)
子どもの人権専門委員
・横町 堀 良作氏
(☎ 72-12771)

労働相談は労政事務所へ

長岡労政事務所では、労働問題全般の相談に常時応じています。また、弁護士による無料法律相談も受けられます。

労働者・使用者を問わず、お気軽にご来所又はお電話ください。

新潟県警察本部警務部警務課
(☎ 025-2850110)

毎月勤労統計調査 特別調査にご協力を

労働省では、7月末現在で常用労働者を1~4人雇用する事業所を対象に、毎月勤労統計調査特別調査を行います。この調査は、賃金、労働時間、労働者の数の動向を都道府県別に明らかにすることを目的とし、調査結果は統計を作るためのみに使用します。

7月下旬から調査員がお訪ねしますので、調査の重要性をご理解のうえ、ご協力をお願いいたします。

調査員 大家 美恵さん (船戸)

調査対象地域
榎原、山沢、中田、南中、吉津、広野、高都、江西地区の一部

詳しくは、県統計課 (☎ 025-28515511 内線243618)へ。

ふれあい交流センター お楽しみ会
7月の事業

***ひもで犬づくり**
組みひもを切ってボンドで重ねて犬の形を作る。ようじで重ねた先をほぐす。頭にリボンを飾り、ビーズで口と目をつけて、犬のでき上がり。飾りにしたり、テレビや電話などのほこり拭きに利用できます。誰にでも簡単に作れる犬づくりです。

日時 7月15日(木) 午前10時30分~11時30分
場所 1階 和室
持ち物 教材費 100円 (犬1匹)

***作って遊ぼう**
[たわしで作るねずみ]と[鳴くセミ作り]
夏休みにお友達と一緒に作ってみませんか。かめのこたわしをカットして作るねずみと、フィルムケースで作る鳴くセミ作りです。

日時 7月28日(木) 午前10時30分~11時30分
場所 多目的ホール
持ち物 教材費 200円 と ハサミ

・犬とねずみの見本は、ふれあい交流センターにおいてあります。
・15日・28日以外でもいつでもおいでください。

●詳しいことは……
ふれあい交流センター ☎ 72-4080まで

街頭労働相談会

企業のリストラの進展や雇用・職業形態の多様化に伴い、増加傾向にある労働相談ニーズに適切に対応するため、県では関係機関と合同で相談会を開催します。

ぜひ、この機会にお気軽に相談ください。相談は無料で、秘密は厳守されます。

期日 7月16日(金)

長岡労政事務所
(☎ 37-6110)

高年齢の患者さんの薬剤一部負担金が変わります

平成11年7月1日から、平成11年度の臨時特別措置として、老人保健制度加入者の皆さんが医療機関等の窓口で薬剤一部負担金を支払う必要がなくなりま

なお、外来の診療に関する一部負担金(1日につき530円)は、従来どおり医療機関へ支払っていただきます。

詳しくは、役場福祉課へお問い合わせください。

航空防除事業を実施します

今年度もヘリコプターによる航空防除事業を次により実施しますので、皆様のご協力をお願いいたします。

実施日程
1回目 7月20日(火)
2回目 8月1日(日)

散布時間
午前5時~午前9時
(7時30分~8時の間は中断)その他

散布当日は、車は車庫へ入れるかシートをかぶせてください。※雨天等により日程が変更する場合がありますのでご注意ください。

固定資産税(第2期分) 国民健康保険税 (4期7月分)

納期限は……
8月2日です

*納税は、便利な口座振替をお勧めします。

長岡労政事務所
(☎ 37-6110)

やめようごみの不法投棄
みんなで守るきれいな環境

増えつづけるごみ問題を解決するために、町では町民の皆様と協力して分別収集などを実施し、ごみの減量化に努めています。

ところが、最近林道や山の道路脇にごみが投げ込まれるといった、ごみの不法投棄が深刻な問題となっています。

ごみの不法投棄は法律により処罰され、捨てられたごみの内容から投棄した者を調査し、処理していただくこととなります。

現在も警察と連携しパトロール実施による防止に努めていますが、これからの住みよい町きれいな町を守るため、ごみの不法投棄は絶対にやめましょう。

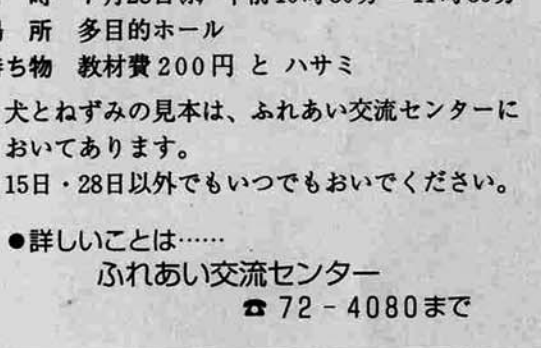

お知らせ

Information

与板町役場
☎ 72-3100
FAX 72-3341

与板町職員の募集について

職種
・初級(一般事務)
採用予定人員 若干名
採用予定日
平成12年4月1日

受験資格
昭和49年4月2日から昭和57年4月1日までに生まれた者
受付期限 7月30日(金)まで
申し込み書の請求先
与板町役場総務課
〒940-12492
与板町大字与板甲134番地

詳しい内容を記載した試験案内は、役場総務課に用意してあります。

住民異動届などには身分証明書等の提示を

最近、本人の知らない間に住民票が移されるといふ事件が報道されました。

町では、このような事件を防止し町民の皆さんの情報を保護するため、7月1日から転入・

ツバルクリン反応検査・BCG接種を実施します

満4歳未満のお子さんでBCG接種を受けていない方は、次により実施しますので、忘れずに受けましょう。満4歳を過ぎた方は受けられません。

期日
ツ反 7月21日(木)
BCG 7月23日(金)

時間
午後1時30分~2時まで

毎月勤労統計調査 特別調査にご協力を

労働省では、7月末現在で常用労働者を1~4人雇用する事業所を対象に、毎月勤労統計調査特別調査を行います。この調査は、賃金、労働時間、労働者の数の動向を都道府県別に明らかにすることを目的とし、調査結果は統計を作るためのみに使用します。

7月下旬から調査員がお訪ねしますので、調査の重要性をご理解のうえ、ご協力をお願いいたします。

調査員 大家 美恵さん (船戸)

調査対象地域
榎原、山沢、中田、南中、吉津、広野、高都、江西地区の一部

詳しくは、県統計課 (☎ 025-28515511 内線243618)へ。

航空防除事業を実施します

今年度もヘリコプターによる航空防除事業を次により実施しますので、皆様のご協力をお願いいたします。

実施日程
1回目 7月20日(火)
2回目 8月1日(日)

散布時間
午前5時~午前9時
(7時30分~8時の間は中断)その他

散布当日は、車は車庫へ入れるかシートをかぶせてください。※雨天等により日程が変更する場合がありますのでご注意ください。

やめようごみの不法投棄
みんなで守るきれいな環境

増えつづけるごみ問題を解決するために、町では町民の皆様と協力して分別収集などを実施し、ごみの減量化に努めています。

ところが、最近林道や山の道路脇にごみが投げ込まれるといった、ごみの不法投棄が深刻な問題となっています。

ごみの不法投棄は法律により処罰され、捨てられたごみの内容から投棄した者を調査し、処理していただくこととなります。

現在も警察と連携しパトロール実施による防止に努めていますが、これからの住みよい町きれいな町を守るため、ごみの不法投棄は絶対にやめましょう。

犬・猫を愛する皆さんへ

町中より犬・猫に関する苦情が毎日のように寄せられています。内容は、犬・猫のフンの後始末、鳴き声による苦情が大半です。近隣の人に迷惑をかけるような十分な気配りと正しい犬・猫のしつけをし、責任をもって飼いつづけてみましょう。

グリーンヒル祭りのご案内

老人保健施設グリーンヒル与板では、恒例となりました「グリーンヒル祭り」を今年も次のとおり開催いたします。地域や利用者の皆様と職員が共に楽しめるような催し物を計画して、皆様のお越しをお待ちしております。

内容

- ・昼の部(午後3時〜)
・発表会
・模擬店
・ゲームコーナー
・リサイクルバザーほか
・夜の部(午後6時〜)
・盆踊り
・地域ボランティアの皆様と、子どもからお年寄りまで大きな踊りの輪をつくりまします。

夏期における水難事故防止について

海水浴シーズンを迎えて、水の事故が多発する時期となりました。ちょっとした不注意から悲しい結果を招かないよう、お互いに気をつけましょう。保護者の皆さんへ
幼児の水の事故で最も多いのが、川辺や池での水遊びによるものです。



遊泳者の皆さんへ
・泳ぐ前には準備運動を十分に行う。
・高波や遊泳禁止のときは泳がない。
・飲酒したら絶対に泳がない。
・レジャースポーツを楽しむ皆さんへ
・人の泳いでいる所や危険な場所でのウインドサーフィンやモーターボート、水上オートバイ等の走行は絶対にやめる。

公共施設相互利用へ準備開始

長岡地域広域市町村圏をつくる13市町村では、圏内の運動施設と集会所に於いて、10月1日からの相互利用開始にむけて作業を進めています。当町でも6月定例会議で、公共施設の相互利用に関する協定の締結について議決されました。

国民健康保険税

税率の改正について

国民健康保険に加入されている方からご負担いただいております国民健康保険税は、その年に予測される医療費等により賦課総額が決定されます。加入世帯の個々の負担額は、賦課総額を構成する4方式の税率により算出します。税率は賦課総額により毎年改正になりますが、国・県からの改善指導で4方式の税率が賦課総額に占める標準割合を左図のとおり変更しました。

- ・4方式の税率は次のとおり算出します。
所得割/加入者の前年所得により算出
資産割/加入者の固定資産税額により算出
均等割/加入者の人数により算出
平等割/世帯毎に算出

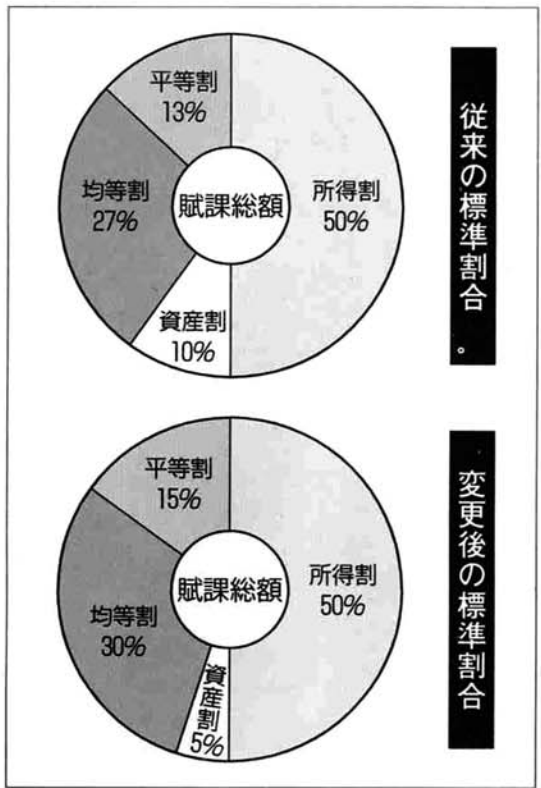

国民健康保険税は、上記の税率により算出された額を個々に課税するのではなく、その世帯で加入されている全員の合計額を世帯主に課税する世帯主課税となります。
減額措置の拡大について
標準割合の変更により、前年の所得が一定の基準額以下の場合に適用される減額措置で、従来適用されていた6割軽減が7割軽減に、4割軽減が5割軽減に拡大され、新たに2割軽減制度が創設されます。
※4〜6月分までは前年所得が確定しないため、前年度の税額をもとに課税しています。
7月で確定年税額を算出し、4〜6月納付額を差引いた額を7〜3月の9カ月で月割計算(千円単位、端数は7月に合算)します。年度中途で加入者数などに変更があった場合は、その都度年税額を再計算し、月割計算します。

これにより、圏域内の住民が他の市町村の施設を使用する場合、所在地の住民と同じ条件(使用料金)で利用することができるようになり、施設の効率的な運営と、圏域住民の交流が促進されます。
当町では、町民体育館とスポーツ広場が対象施設です。圏域内の対象施設については、今後ガイドブックを作成してお知らせします。

第49回新潟県勤労者美術展中越地区展の作品募集について

募集部門
日本画、洋画、彫塑、工芸、書道、写真の6部門
受付期間
8月16日(月)〜17日(火)
受付場所
長岡労政事務所
応募資格
県内に住所または勤務先を有する勤労者(自営業、主婦、退職者等を含む)で、応募部門についての作品の製作及び教えることを職業としない者。
応募手数料
1点につき1,000円
(各部門とも1人3点以内)
(各部門及び場所)
8月27日(金)〜8月29日(日)
長岡市美術センター(長岡市内線2823)

平成11年度職業訓練指導員試験

立中央図書館2階
※詳しくは、長岡労政事務所労働福祉課(☎3812546)にお問い合わせください。
この試験は、職業能力開発促進法に基づき職業訓練指導員の資格を取得するための試験で、合格者には申請により職業訓練指導員免許証が交付されます。
試験職種
(1) 学科試験
①関連学科及び指導方法を実施する職種(実技試験免除者に限ります)……建築科
②指導方法のみ実施する職種(実技試験・関連学科試験免除者に限ります)……園芸科ほか121職種
(2) 実技試験
今年度は実施しません。
試験期日・試験地
9月17日(金)
新潟市、長岡市、上越市
*試験地は受験者の希望のとりとしますが、受験者数により変更することがあります。
受験申請書受付期間
8月10日(火)〜8月23日(月)まで
詳しくは、県商工労働部職業能力開発課指導係へ。
(☎025128515511 内線2823)

国保の届け出は

- 加入するとき
1. 市町村から転入した時。
2. 職場の健康保険などをやめた時。
3. 子どもが生まれた時。
4. 生活保護を受けなくなった時。
やめるとき
1. 他市町村へ転出した時。
2. 職場の健康保険などへ入った時。
3. 死亡した時。
4. 生活保護を受けた時。



14日以内に!!

伝えよう、水と緑を次世代に



森と湖に親しむ旬間
7月21〜31日
<建設省・林野庁>

心身をリフレッシュし、明日への活力を養う、森や湖とのふれあい。豊かな水や緑のそばで、くつろぎの時間を過ごしませんか?



ボランティアの心を大切に

みんなの公園をみんなできれいにしようと、与板小学校の河川公園美化活動が6月22日に行われました。

毎年続いているこの活動ですが、休日など利用者が多い中で、ごみ他に遊具の汚れも目立っています。全校児童と先生方は、総出で場所を分担して、空缶などのごみ拾いや遊具の掃除を、額に汗をにじませながら一生懸命行っていました。

活動を終えた児童は、「いつも使う公園を自分たちできれいにできうれしいです」と話していました。

出水への備えを万全に

万一の出水に備えて大河津地区4町による水防訓練が、5月30日に大河津橋上流の河川敷で行われました。

なわ結びと土のう作りの基本訓練の後、与板町消防団は「シート張り」と「木流し」の2種類の水防工法訓練を実施しました。

基本訓練で習ったなわの結び方を利用してシートに単管を縛ったり、木に土のうを付けたりといった作業を手際よく行いながら、いざという時役立つ技術を身に付けようと真剣な表情で取り組んでいました。



健康をかみしめながら……

恒例の町民バスハイキングが、6月6日に行われました。今年は、ヒメサユリの群生地である袴腰山ということで、54名の方が参加されました。

期待していたヒメサユリは、時期が少し遅すぎましたが、山ツツジが見頃で、疲れを一瞬忘れさせてくれました。

山頂に着くと、あちこちから乾杯の声が聞こえ、与板から見る守門岳や栗ヶ岳とは又違う、迫力のある雄姿を眺めながら楽しいひとときを過ごしていました。



仲間とふれあい、自然にふれあい

真夏のような陽射しの中、6月12・13日と、中条町の少年自然の家で、与板町子ども会ジュニアリーダー研修会が開催されました。

1日目は、胎内川河口付近でのカヌー乗りに挑戦しました。与板のジュニアたちはさすがに飲み込みが早く、スイスイと上流まで行くことが出来ました。

夜は、赤々と燃えるキャンプファイヤーを囲んだり、翌日は、地引き網や野外炊さんを協力して行ったりと、子ども達にとって貴重な体験を積んだ2日間となりました。



幻想の世界にうっとり

6月13日に、柳之町茜橋周辺で「ほたる祭り」が行われました。この催しは、町の「ほたるを守る会」が、ほたるの鑑賞を通してきれいな環境の保護を考えてもらおうと計画したもので、今年で3回目となります。

会場に集まった400人余りの人達は、守る会が用意したとん汁を味わいながら、千体川の堤防をゆっくり飛び交うほたるの、幻想的な光景をうっとり見入っていました。なお、今年之最盛期の発生状況は次のとおりです。(守る会調べ)

本与板地区：約130匹 横山地区：約40匹
岩越地区：約300匹 与板地区：約280匹



安心して暮らせる町に

地域住民の生命と財産を守る頼もしい味方、町の消防団員による演習が6月6日に与板中学校グラウンドで行われました。

「日頃の訓練の成果を町民の皆様に披露し、信頼される団員になってほしい」との山田団長の訓辞に続いて、機械器具の点検や小隊訓練、ポンプ操法などを機敏な動作で行い、盛んな拍手を受けていました。

また、旧黒川堤防ではポンプ車2台と小型ポンプ10台による見事な一斉放水や、日赤奉仕団員による炊き出し訓練も行われ、昼夜を問わず訓練してきた成果をここぞとばかりに発揮していました。

表彰伝達者名(敬称略)

- 消防庁長官表彰(永年勤続功労章)………副団長 本村 富一(安永)
- 団長表彰 部長 小林 正(吉津) 団員 柿倉慶二郎(蔵小路)
- ◇ 笠原 秀幸(篤都) ◇ 吉荒 孝(原)
- ◇ 大平 一郎(本与板) ◇ 真島 良祐(城山)



フォト トピックス



約束守って交通安全

県警交通安全教育車「ゆきつばき号」が、6月22日に与板幼稚園と保育園を訪れました。

幼稚園では、クイズ形式で信号の色やパトカーの音を当てたり、県警マスコット「ひかるくん」と一緒に横断歩道の渡り方を練習したりと、楽しみながら交通安全を学びました。

また、婦警と相手のケンちゃんの腹話術では、おかしな会話に園児たちは大笑いしながらも、「横断は右左を見て、手を上げてね」とケンちゃんが言うと、「はい」と元気よく答えていました。



予想外?の天候に恵まれて

子どもたちが首を長くして待っていた新潟別院のお取越しが、6月25日～27日に行われ、132軒の露店が軒を連ねました。

例年雨がつきもののお取越しも、今年は25・26日と天候に恵まれ、さらに2日目が土曜日ということもあって、家族連れや若いカップルなど大勢の人々が、露店での買い物やゲームなどを楽しんでいました

また、25日には商工会による空缶ガラポンや増田 功とラテンマニアによるバンド演奏などが行われ、賑やかさに花を添えていました。

貴重な作品がズラリと

6月15日から27日まで、歴史民俗資料館特別展「新井野義雄(正直)・信賀 齊 二人展」が開催されました。

会場には、新井野氏の日本古来から伝わる優美な蒔絵の作品の数々と、信賀氏のねんど人形のあどけない表情が醸し出す、ほのぼのとした世界が広がっていました。

また、信賀氏の兄の岡村廣司氏の童画色紙展も同時開催され、与板に所縁の方々の作品とあって、訪れた人たちは、しばし足を止め興味深そうに見入っていました。

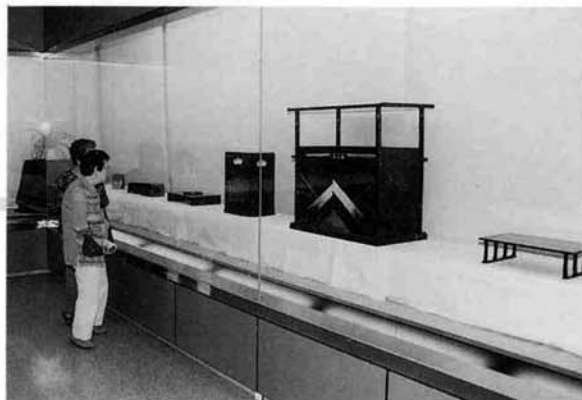

与中学生徒大健闘!

6月3日に長岡市陸上競技場で三島郡中学生陸上競技大会が、また、6月15・16日には郡中学生球技・武道大会が開催されました。そして与板中学校生徒が大健闘し、次の種目で上位入賞又は推薦を受け中越大会に出場されました。

- 〈郡陸上競技大会〉
- 100M 男子 石黒 慎一
 - 100M 女子 丸山 未来
 - 原 紗奈江
 - 200M 男子 石黒 慎一
 - 200M 女子 丸山 未来
 - 小林 望
 - 400M 男子 渡辺 大輔
 - 800M 男子 長谷川 怜
 - 藤田 祐也
 - 3000M 男子 佐藤 信吾
 - 1000M 女子 関川 淳子
 - 8位 関川 淳子
 - 走高跳 男子 柿倉 孝宏
- 〈球技・武道大会〉
- サッカー 1位
 - バドミントン(女子) 団体戦 1位
 - 個人戦(シングルス) 1位 関川めぐみ
 - 走幅跳 男子 長谷川勇樹
 - 4位 長谷川勇樹
 - 6位 大平 正則
 - 走幅跳 女子 榎原 美鈴
 - 4×200Mリレー 男子 拓郎・大平正則・長谷川勇樹・石黒 慎一・中島琢磨
 - 三種競技A 男子 6位 中島 繁
 - 三種競技B 男子 4位 大橋 智明
 - 三種競技B 女子 3位 於島 綾子
 - 三種競技B 男子 2位 小林 千尋
 - 3位 内藤由美
 - 3位 八子 智種
 - 個人戦(ダブルス) 1位 関川・小林組
 - 2位 八子・花澤組
 - 3位 内藤・原組
 - 3位 吉荒・柿倉組
 - シングルス6名、ダブルス6組中越大会出場



ゆめあり君の 年金相談室



Q 最近マスコミなどで、「将来、年金制度があぶない!」などといわれていますが、本当はどうなのですか?

A 公的年金制度は、年金を受け取る側と保険料を納める側との両方のバランスをうまくとっていく必要があります。

そのため、公的年金制度では、社会情勢の変化に対応できるように5年に1回は「財政再計算」をして、将来の年金を支給するのに必要な財源となる保険料収入などの予測をたて、年金額や保険料額を見直しています。

公的年金制度は、このように国が責任を持って、長期的に健全かつ安定的に運営しているため、将来にわたって確実に年金がもらえます。

また、公的年金制度は、全国

公的年金のしくみ

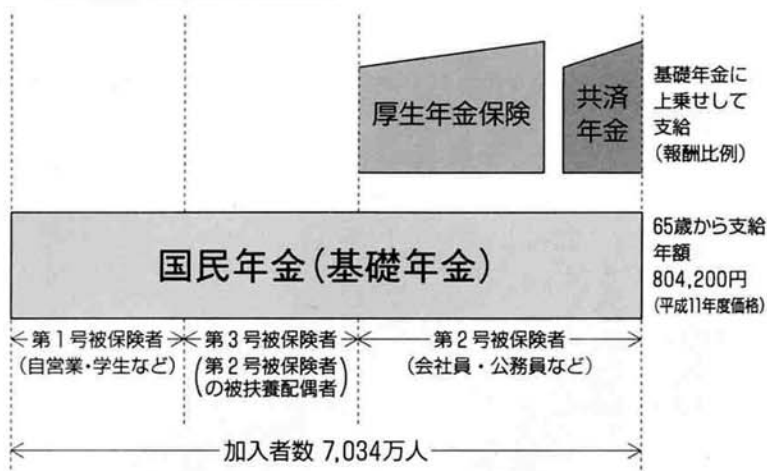

7千万人の被保険者で支えている制度であり、なくなるということはありません。

Q 「公的年金」よりも、個人年金や生命保険の方が頼りになりそうなのですがどうなのですか?

A 公的年金制度は、現役世代の全員が加入し、高齢者等を支える助け合いの制度であり、任意の加入員より構成される個人年金等とは、根本的に違います。

※国民年金基金は、第1号被保険者で保険料を納めている人が加入でき、納める掛金や受ける年金に対し税制上の優遇措置があるなど優れた公的年金制度です。

老後の所得保障は公的年金を基礎として、さらに老後の保障を望む場合に、国民年金基金や個人年金等に加入しましょう。



また、個人年金や生命保険に比べ、公的年金には、次のような優れた特徴があります。

- ① 受ける年金額は物価の上昇に合わせて引き上げられます。
- ② 基礎年金額の3分の1は、国が負担します。
- ③ 老齢年金は生涯受け取ることが出来ます。

介護保険情報 ④

保険料はどやうやって決まるの

利用されると見込まれるサービス量を基準として計算される、介護保険サービスの必要な費用の見込額の17%が第1号被保険者の保険料によって賄われる金額となります。その金額を被保険者数や被保険者の所得段階により、保険料の基準額が決まります。

なお、保険料は所得に応じて5段階に区分され、所得の低い方では低く、所得の高い方では高い保険料が設定されます。

また、第2号被保険者の保険料は、加入している医療保険により異なります。サラリーマンなど健康保険加入者の保険料は、被保険者の所得に

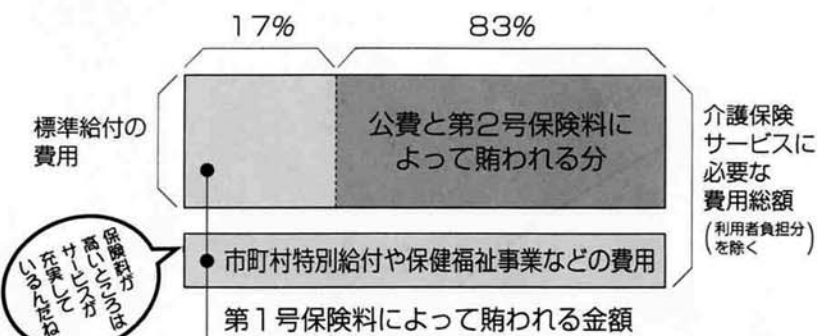



『この生命を凍と生きる』
大石邦子・著
「悔いのない、人との別れなんてない……」。
最愛の母が次第に呆けてゆく。母を看取り、ともに過ごす最期の日々。ひたすらに「生と死」を見つめてきた著者が描く、人生の哀歓！ どんなに苦しくとも、背すじを伸ばし凍として生きてゆきたい！

『祈り 美智子皇后』

宮原安春・著
美智子さま……その封印された悲しみ。
初めて解き明かされる「人間・皇后」の魂の遍歴。
軽井沢への深い想い、ベルギー王室との交流など、知られざるエピソードで織りなす感動のノンフィクション。



新しい風・生涯学習

私の提言



マナビィ、ちゃん

元気の向こうに楽しみあり

五十嵐真美子 (横町)



人はひとりでは生きていけず、家族に支えられ、友人に励まされ、地域に見守られて生きています。小子高齢社会を迎えた今、ますます地域とのかかわり・人と人とのふれあいが大切になってきていると思います。

ふれあい交流センターがオープンして三年目に入りました。私も月に何日かお手伝いさせて頂いて三年目になります。年々利用者が増え、二年目の昨年度は、大人五、六〇五人・乳幼児三、五〇五人・小学生九、七六四人・中学生一、〇〇〇人、合計で一九、八七四人という大勢の方の利用がありました。

毎日遊びに来てくれる小学生・お孫さんと一緒に遊んだり、卓球など楽しめるおじいちゃん、おばあちゃん・

おしゃべりが楽しい中、高齢者・クラブ、サークルとして利用していかれる人達・自分のやっている趣味や習い事を、ボランティアとして皆さんに教えてくださったり、見せてくださったり、聴かせてくださる方々等、利用の仕方は異なりますが、それぞれ楽しいひとときを過ごされてお帰りになられているようです。

「楽しいひととき」「充実した時間」をもつことは、明日への活力が湧いてくるようでとても大事なことだと思います。毎日の生活のいろいろなふれあいの中で、感動をもらったり、共感を覚えたり、お互いに刺激を与え合ったりしています。それをプラス方向に解釈、又は行動することでさらに充実し、より自分らしく生きることへ、元気印の明日へとつながっていくように思います。

先頃、生涯学習関連事業のまとめができあがりましたが、与板町にあるいろいろなクラブ、自主サークルの数の多さに驚くと共に、そこで活動している人達が、生き生きと、楽しみながら取り組まれているというのを知り、大変感動しました。この「楽しみながら」というのが大切なのではないでしょうか。

最後になりましたが、ふれあい交流センターにどうぞ気軽に遊びにおいでください。
(生涯学習推進会議委員)

よいたこの人 40

花を愛し、花とともに生きる

山田スイさん (横原)



町外から車を走らせて与板の町に入ると、花壇に植えられた真赤なサルビアの花が目飛び込んでくる。町内11カ所に設置してあるこの花壇は、町の老人クラブの方々が地区ごとに手分けしてサルビアを植栽し管理しており、今年も町全体で4,730本が植えられた。

このサルビアの苗を毎年育てているのが、横原の山田スイさんだ。山田さんは、苗づくりの仕事を町の依頼を受けて平成5年から一人で行っており、今年で7年目を迎えた。

山田さんの苗づくりは3月下旬から始まる。自宅前のビニールハウスを利用して買った1万粒の種を育苗箱にまく。5月中旬の出荷の時期から逆算すると、3月25日頃が最もよいという。

次に、均等に芽の出たものを選んで仮

植を行うが、この作業は1日1,600〜2,000本を行って4日間を要する。さらに大きくなると黒いポットに移し替える。根を傷めないように専用の溶液につけて、一本一本ドライバーで土に穴を空けながら行うという気の遠くなるような作業を一人で黙々とこなしている。

「毎年3月から5月までは花にかりつきりで、春田仕事はできないですね」と、田

植えなどの農作業は、ご主人一人に任せられている。また、「畑で野菜づくりをしていても、サルビアの苗のことを考えているんですよ」と笑う。

こうした作業を経て花壇に移されるサルビアだが、この植える時が一番大事という。「根が地につく時期のほうが長持ちします。ただ花が咲けばいいのではありません、いかに根が地について、いい花が咲くかなんです。その言葉の一つ一つは、長年花と関わってきた人のものだけに重みがある。

山田さんは、河川公園ができた当時、町から依頼されてその管理などを行っていた。花の広場にパンジーや紫陽花など様々な花を植えたり、手弁当で一人除草剤を撒いたりしてきた。その経験が今の仕事にも生きてきているという。

自ら「とことんやる性格」という山田さんだが、ここまで続けてこられたのは、3年前に亡くなった理解のあるおばあちゃん、いつも協力してくれるご主人のおかげと話す。

「私から花をとつたらさみしいでしょうね」。バイクに乗っていても、花壇の脇を通るときはスピードを緩める。

「老人クラブの方が一生懸命管理してくださるので感謝しています。たまには様子を見に行つて世話を焼いていますよ」と、その日に焼けた顔をほころばせた。

文芸

俳句

雲の峰出迎えて待り峙越し
山野育月
雲の峰入日の色の映りけり
真島ヨシノ
歎き、え一息つけば雲の峰
田中美美女
夕立の雲にかくれし弥彦山
神田喜世
まだ熱き六十路の乳房雲の峰
黒川芳水

詩

六月の空

藤田謙一

垂れる雨雲を嫌いながら
芽由子は庭に眼を移す
紫陽花の花が
今年もまた咲いた
淡いブルーの花ビラ。
淡いピンクの花ビラ。
六月は紫陽花の季節。
うっとおしい日々が続いて
淋しがりやの芽由子を
メランコリックな気持ちに誘う
明日こそきつと
碧空を垣間見せてくれるだろうか
……
そう祈りながら
振り仰いだ空は
今にも降り出しそうな気配
芽由子はまた
紫陽花を見つめて
ながしい、ながしい溜息をつく
六月は雨の季節。

短歌

大風の通り過ぎたる畑にてやさしくトマト
風間美津枝
結び直しぬ
煙草を引きつつ思ふ幸せは病み覚えず働ける身を
大橋ヨリ
雨のあじさい
雨に濡れ堪えて咲きぬる紫陽花の哀れとも
見ゆ青き花色
佐藤正一
郭公のリズムに合わせ選別す資源は吾れ等の生活の泉
山田重作
郭公の啼き声聞けば豆蒔けと祖父が教えし
郭公の啼く
山田重作

詩

炭坑節

日浦美紗

梅雨半ば
何度目かになる入院に
人にも告げずひっそりと
母はベッドに横たわる
家人より他に
見舞いの人もなく
ひねもす一人 淋しげなり
おしゃべり雀も 眠たげで
かっつての軽口出でにくく
点滴のしずく 目で追って
故郷の歌 歌いたり
低く低く 声合せ
我と二人 歌いたり
炭坑節を 歌いたり

近郷市町村花火情報

- 7月22日(木) 分水町
- 7月23日(金) 見附市
- 7月24日(土) 和島村
- 7月24日(土) 栄町
- 8月2日(月)・3日(火) 長岡市
- 8月7日(土) 寺泊町
- 8月14日(土) 越路町 (飯塚・塚野山地区)
- 8月15日(日) 出雲崎町
- 8月16日(月) 三島町
- 8月29日(日) 栃尾市



みこしをかついでみませんか
 ～堂前中島町青壮年部会～
 堂前中島町青壮年部会は今年で結成17年目を迎え、今まで町内の融和、発展を第一に、町内外のイベントなどに積極的に参加してきました。中でも与板まつりでの創作みこしは、結成以来参加し、2年前には町内の皆様方のご理解により「本神輿」を購入させて頂きました。また、6年前からは、長岡まつりの前夜祭での神輿渡御にも参加しています。今年も当日(8月1日)私達と一緒に神輿を担ぎ汗を流してくれる、祭り好きの中学生以上の男女を募集します。日中の与板まつりとは一味違う、夜間ならではの神輿体験をしてみませんか。
 詳しくは、各役員または会長 久住誠 まで (☎ 7212735)

広域圏ガイド

☐ 会場 ☎ 連絡先



長岡市

- ◆大相撲 長岡場所
幕内・十両の全取り組みや横綱土俵入りなど、本場所さながらの雰囲気をお楽しみください。
7月29日(木) 午後1時開場
7月30日(金) 午前8時開場
☐ 長岡市市民体育館
☎ 34-2700
- ◆長岡まつり
8月1日(日)～3日(火)
(1日:前夜祭)
民謡流し、神輿、悠久太鼓ほか
(2・3日:昼行事)
武者行列、パレード、おまつり広場ほか
大花火大会 (午後7時25分～)
☐ 大手通1・2丁目、信濃川河畔
☎ 39-2221

見附市

- ◆第31回 見附まつり
山車とともに勇壮に練り歩く樽ばやしや大民謡流し、サンバ・カーニバルも行われます。
7月23日(金)～24日(土)
☐ 見附市街地
☎ 62-1700 市商工振興課

栃尾市

- ◆道院夏まつり (グレストンとおスラローム大会)
オートキャンプをして道院の自然とイベントでお楽しみください。
7月24日(土)～25日(日)
☐ 道院自然ふれあいの森 (グレストンスキー場)
☎ 58-3050 管理運営組合
- ◆道の駅オープニング記念イベント
昨年完成したおりなすの隣にオープンする道の駅 R290 とちお。栃尾の名物や物産の展示・販売など盛りだくさんの企画を予定。
7月31日(土)～8月1日(日)
☐ R290 とちお (栃尾市宮沢)
☎ 52-2151 市商工観光課

中之島町

- ◆第4回 中之島夏まつり
模擬店やフリーマーケット、大民謡流しに子供みこし、周辺市町村参加の太鼓競演など盛りだくさんのイベント。
8月8日(日)
☐ 中之島町役場前公園周辺
☎ 61-2011 町企画課

人口のうごき

男	3,787人 (+3人)
女	3,927人 (-2人)
計	7,714人 (+1人)
世帯数	2,077戸 (-1戸)
出生	8人
死亡	7人
転入	14人
転出	14人
(6月30日現在)	

くらしの カレンダー

▶▶▶▶エコライフのヒント▶▶▶▶

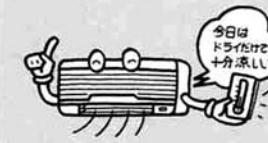

エアコンのドライ機能を上手に使いましょう。湿度が低いと同じ室温でも涼しく感じるので、ドライだけで十分涼しいことがあります。
 ※「エコライフ」とは、環境保全に配慮したライフスタイルのことです。

日 曜	おもな行事など	日 曜	おもな行事など
7/16 金		8/1 日	水の日・水の週間・観光週間
17 土	勤労青少年の日	2 月	リハビリ 志保の里荘/午前9時30分～11時30分 食品衛生週間
18 日	町民体育祭 小学校グラウンド/午前8時30分	3 火	心配ごと相談所 (籠宅) 役場男子厚生室/午後1時30分
19 月		4 水	お誕生相談 保健センター/午前9時15分から受付 (H10.8.1～H10.10.31生まれ) びよんびよんクラブ 幼稚園/午前9時30分
20 火	海の日・海の旬間	5 木	びよびよサークル ふれあい交流センター/午前10時～11時30分
21 水	ツベルクリン反応 保健センター/午後1時30分から受付 (H10.10.1～H11.2.28生まれ) 施設利用調整会 町民体育館/午後8時 森と湖に親しむ旬間	6 金	広島原爆記念日
22 木		7 土	
23 金	判定・BCG 保健センター/午後1時30分から受付 (H10.10.1～H11.2.28生まれ) 大 暑	8 日	与板町議会議員一般選挙投票日 立 秋
24 土	土用の丑	9 月	リハビリ 志保の里荘/午前9時30分～午後3時 補聴器巡回相談所 役場受付ロビー (リオン/午前10時～10時30分) 長崎原爆記念日
25 日		10 火	補聴器巡回相談所 役場受付ロビー (キコエ/午前10時30分～11時) 心配ごと相談所 (駒形) 役場男子厚生室/午後1時30分 行政相談 役場女子厚生室/午後1時30分 道の日・健康ハートの日
26 月	リハビリ 志保の里荘/午前9時30分～11時30分 補聴器巡回相談所 役場受付ロビー (リオン/午前10時～10時30分) チビっ子めだか水泳教室 (~29日) 小学校プール/午後1時	11 水	
27 火	心配ごと相談所 (山田) 役場男子厚生室/午後1時30分 補聴器巡回相談所 役場受付ロビー (キコエ/午前10時30分～11時)	12 木	
28 水		13 金	
29 木	3歳児歯科健診 保健センター/午後1時30分から受付 (H8.4.1～H8.6.30生まれ)	14 土	
30 金		15 日	成人式 町民体育館/午前9時30分 戦没者を追悼し平和を祈念する日
31 土			

