



よいた

3月 No.357

〔平成8年3月11日〕

1996 No.357
3月号

発行/与板町(代表者 与板町長 平澤基九郎)

電話 (0258) (4)72-3100

編集/与板町広報編集委員会

くらしのカレンダー

(3月16日~4月15日)

3/16	土	レディーススポーツ教室 (太極拳) 青少年ホーム/午後8時~	4/1	月	春季火災予防運動 新財政年度・新学年
17	日	彼岸入り	2	火	乳児相談 保健センター/午後1時から受付 (H7.10.1~H7.12.31迄出生児) 心配ごと相談室 (石黒) 役場男子厚生室/午後1時30分~
18	月		3	水	
19	火	心配ごと相談室 (三鶯) 役場男子厚生室/午後1時30分~	4	木	与板保育園入園式/午前10時~ 風しん 保健センター/午後1時30分~ (H5.4.1~H6.3.31迄出生児) 清明
20	水	春分の日	5	金	与板中学校入学式/午後1時30分~ 補聴器巡回相談日 役場住民課 (キコエ/午後2時~2時30分)
21	木		6	土	与板小学校入学式/午後1時30分~ さわやかスポーツ教室 (エアロビクス) 青少年ホーム/午後8時~ 春の全国交通安全運動
22	金	与板小学校卒業式/午前9時30分~ 補聴器巡回相談日 役場住民課 (キコエ/午後2時~2時30分) 放送記念日	7	日	うまみち森林公園オープン 世界保健デー
23	土	レディーススポーツ教室 (エアロビクス) 青少年ホーム/午後8時~ 世界気象デー・彼岸明け	8	月	与板幼稚園入園式/午前10時~ 1歳6カ月児健診 保健センター/午後1時から受付 (H6.9.1~H6.10.31迄出生児 乳児...H7.12.1~H8.1.31迄出生児)
24	日	近郷壮年インドアソフトテニス大会 町民体育館他/午前9時~	9	火	心配ごと相談室 (三鶯) 役場男子厚生室/午後1時30分~ ポリオ生ワク投与 保健センター/午後1時30分~ (1回目 H7.6.1~H7.12.31迄出生児) (2回目 H7.1.1~H7.5.31迄出生児)
25	月	与板幼稚園卒園式/午前10時~ 電気記念日	10	水	補聴器巡回相談日 役場住民課 (リオン/午前10時~10時30分) 行政相談 役場男子厚生室/午後1時30分~ 婦人週間
26	火	心配ごと相談室 (籠宅) 役場男子厚生室/午後1時30分~	11	木	
27	水	補聴器巡回相談日 役場住民課 (リオン/午前10時~10時30分)	12	金	補聴器巡回相談日 役場住民課 (キコエ/午後2時~2時30分)
28	木		13	土	さわやかスポーツ教室 (太極拳) 青少年ホーム/午後8時~
29	金	与板保育園卒園・進級おめでとうの会 /午前10時~ 補聴器巡回相談日 役場住民課 (キコエ/午後2時~2時30分)	14	日	町民ハイキング・城山山開き /午前8時30分~ 球場開き招待高校野球 スポーツ広場/午後1時~
30	土		15	月	科学技術週間
31	日				



年少さんの分まで 一生けん命作ったよ!

与板幼稚園年長組の子ども達が、クッキー作りに挑戦しました。バターを練ったり、玉子をといたり、協力し合いながら自分達の手で作ったクッキーは、さぞやおいしかったことでしょう。

▶ 今月のページ ◀

運用を開始する町防災無線	2・3
フォト・トピックス	4・5
お知らせ	7~9
生涯学習コーナー	11
みんなのひろば	12・13

人口のうごき

男	3,820人 (+9人)
女	3,944人 (+6人)
計	7,764人 (+15人)
世帯数	1,987戸 (+5戸)
出生	9人
死亡	6人
転入	21人
転出	9人
(2月29日現在)	

町の面積
20.05平方キロメートル



▼10年ぶりの大雪に見舞われた今年の冬でしたが、徐々に強まってゆく日差しと雨で、雪の量もぐっと減り、ようやく春めいてきました。と、ここまで書いて、何かこのコーナーではこういった季節の話題が多いことに気がつきました。▼ワンパタインのような気もしますが、それだけに冬の移り変わり、特に今月のように冬から春へなんとも言えない雰囲気は、大げさなようですが、「新潟に生まれれば良かった」と言う感じの現れなのかも知れません。▼3月といえば年度末。年末以上に慌ただしい感じがするものですが、新年度に備えての準備も大切です。今流行りの「変わらなさん」ではないですが、広報よいたもリニューアルに向けて、新しい企画や、紙面の見直しを検討中です。▼その一つとして、皆さんの声を広報に掲載していきたいと考え、本誌6ページに趣旨を書いておきました。どんな小さなことでも結構ですので、お気軽にどんどんお寄せください。お待ちしております。

* 編集室 *

安心とふれあいのコミュニケーション

与板町防災無線

4月から運用開始

もし、あなたの身の回りで地震や火災、風水害などの災害が起こった時、どこかへ電話しようとしたが話中でなかなか通じない—そんな場面を想像してみてください。どうしたらよいかわからずにイライラしたり、不安になったりすることでしょう。こんなとき必要な情報を早く、正しく、広範囲に伝えるのが防災無線です。

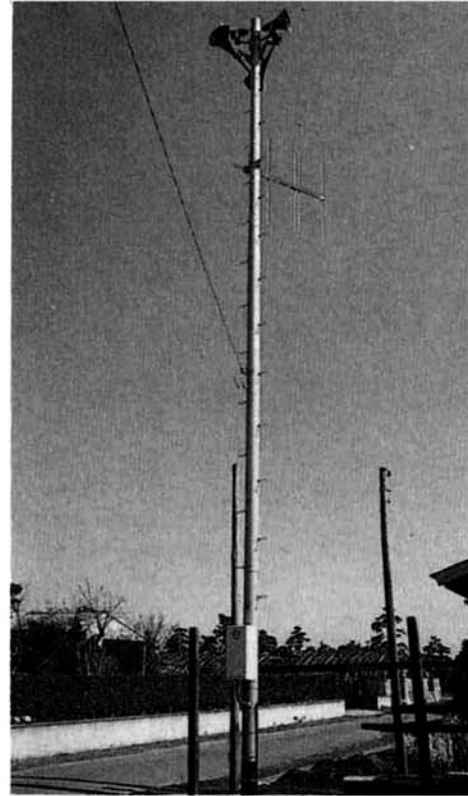

子局には、屋外と戸別があり、どちらも親局から発信された電波をアンテナで受信して、スピーカーを通して放送します。戸別受信機は与板町に住所を有する全世帯と、各町内の集会所や避難所、公共施設などに一台ずつ設置する予定です。

屋外スピーカーと戸別受信機で放送

防災無線の仕組みがどのようなものか、ご紹介します。施設は、役場に置かれる基地局（親局）と、町内15カ所の屋外に立てられる屋外受信拡声装置（屋外子局）、それに各家庭に置かれる戸別受信機（戸別子局）で構成されます。

親局は、災害が発生した際の情報や、広報活動として町が行なう行事など、様々な行政情報を電波で発信する基地となります。

設置する予定です。

防災無線はこんな働きをします

現在町に定められている地域防災計画によると、洪水警報や地震情報が発令された場合の伝達や、災害が発生した場合の避難誘導の方法は、町の広報車や消防団員が巡回することになっています。しかし、これでは全世帯に伝達し終わるまでに相当な時間がかかってしまいます。また、昨年1月17日未明に発生した兵庫県南部地震では、電気やガス水道といったライフラインのほかに通信回線も分断された結果となりました。

防災無線は、こうした大地震や風水害などの災害が発生したとき、気象警報が発令されたときの情報や、避難が必要になった場合の誘導の通報など、緊急情報を町内全域へ一斉に、かつ迅速に伝達することができます。

また、火災が発生したときの消防団員への通報など、必要に応じて限られた地域や対象者へ放送することもできます。こうした運用が可能になることにより、正確な情報が瞬時に伝わることから、災害で一番気をつけなければならない、パニックや二次災害といったことへの防止

にもつながります。防災無線のもう一つの働きは、火災や災害などの緊急時の放送のほかに、平常時には行政に関する情報についても、放送が可能なことです。

例えば、町民体育祭や講演会など、町が主催する全町を対象とした各種の行事、検診や健康診査などの保健事業、あるいは、道路情報や防火・防災、福祉情報など、皆さんの生活に関係する様々な情報を提供することができます。

また、統計や交通安全、防犯など皆さんにご協力をいただくためのお知らせや、営農・生活改善などの情報もお知らせする予定です。

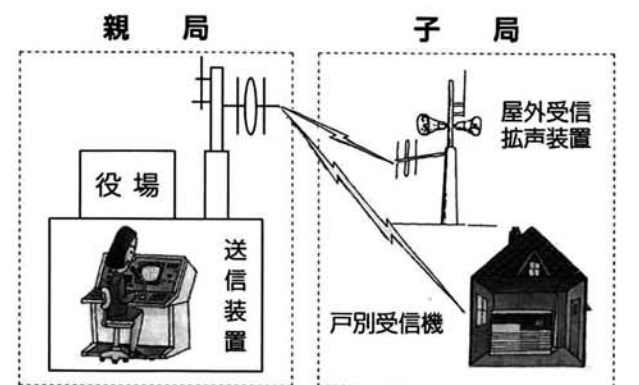

与板町防災無線の整備予定について

平成7、8年度で整備を計画していますが、今後の予定をお知らせします。

まず、情報の発信源となる役場の防災無線室に基地局として、送信するための設備を据え付ける作業と、屋外子局の受信拡声装置（高さ約15メートル）を、町内15カ所に立てる作業が今月中に行なわれ、4月から放送を開始します。なお、屋外子局の設置場所は下図の通りです。

戸別受信機については、申し込みにより設置します。4月に入ると、町内委員長さんを通じて取りまとめる予定ですので、ぜひご加入くださるようお願いいたします。この戸別受信機は、ポータブルラジオのような形をしたもので、役場の備品として一世帯について一台を無料で貸与し

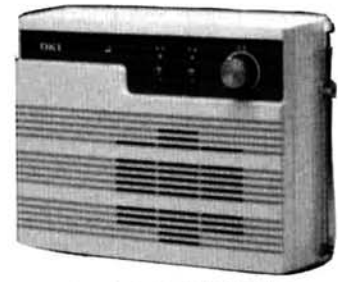

このような戸別受信機が各世帯に設置されます

ます。地域によっては、受信機に付いているアンテナだけでは電波の受信状況が悪い所があり、屋外にアンテナを取り付けなければならない場合がありますが、その費用についても無料となります。

ご負担願います。ご加入いただいた世帯については、概ね5月以降に設置作業に入り、8月までには全世帯と集会所などの設置を終え、9月頃から全体の運用を開始する予定です。

放送は、定時放送と緊急放送、そして時報の三つがあり、定時放送については、朝と夕方の1日2回、時報は今まで通り4回を予定していますが、詳しい運用方法については、別にお知らせいたします。

災害に強いまちづくりに向けて

阪神大震災以降、危機管理と一言言葉がキーワードになり、行政の災害への対応が重要視されています。今回、防災無線が設置されることで、町も万が一に備えてこの設備が十分に活用でき

るよう、防災計画の見直しを進め、災害に強い町を目指してまいります。

災害は、いつどんな形で私たちの暮らしを襲ってくるかわかりません。いざというときに正確な情報と、適切な行動が被害を最小限に食い止めるのです。皆さんも、これを機会にもう一度日頃の災害への心構えと、備えが万全なものかどうかを見直してみてください。





心の鬼を追いはらえ 幼稚園で豆まき

2月3日節分の日、恒例の豆まきが与板幼稚園で行われました。ねほすけ鬼やよわむ鬼、好き嫌い鬼などが勢揃いする中、大将のカゼひき鬼のお出ましです。今年の幼稚園はインフルエンザが流行し、一クラスが閉鎖されるなど、このカゼひき鬼に悩まされました。

園児達はそんな鬼たちを追い払おうと、「オニはーそと」と元気な声とともにまめをぶつけました。あまりの猛烈な攻撃に鬼たちは早々と退散し、小さい身体にもいる、いろいろな心の鬼がこの日の豆まきで追い払われたようです。



初挑戦! 気分はまるで雪上ダンサー

今、超話題のスノーボード講座が、2月10日(土)大和町のスポーツコム浦佐スキー場で、青少年ホーム利用者16名が参加して開催されました。

ゲレンデに到着し滑り始めると、参加者たちは初挑戦で悪戦苦闘しながらの滑降となりました。しかし、そこはさすがに与板の若者、覚えは早いし根性はすごい。転んでも転んでも起きあがる姿は、一種の起き上がりこぼし状態にも見えましたが、午後の講習が終了する頃には、みんな思い思いの滑れるようになり、初めてのウィンタースポーツを満喫していました。



寒さも熱気で吹き飛ばして 志保の里荘杯ゲートボール大会

第4回志保の里荘杯近郷ゲートボール大会が与板町近郷6町村16チームが参加し、2月9日に志保の里荘屋内ゲートボール場で開催されました。当日は雪の降り続くあいにくの天候でしたが、選手のみなさんは寒さを熱気で吹き飛ばし白熱したゲームがくり広げられました。

また、今回も「志保の会」様より協賛を頂き、たくさんの参加賞が配られました。大変ありがとうございました。

優勝 同心会チーム(与板町)
準優勝 双葉Bチーム(与板町)
大会 3位 広野チーム(与板町)



三枚におろす! いきいきレディースセミナー

女性の方なら魚を料理する上で一番の目標は、「三枚におろす」事ではないでしょうか。今回のいきいきレディースセミナーではその最終目標である「三枚おろし」を2月6日(火)、長岡市の米田博利先生をお招きし、青少年ホームで挑戦することになりました。

ベテラン料理人(主婦歴ウン十年?)を含め10名の参加者は、時期的には鱈が美味しいという事で、それを材料に取り組みましたが、やはり普段の料理のように思い通りにいかなかった。しかし、最後には講師の親切な指導により、「三枚おろし」を全員がマスターしたようでした。

フォト・トピックス

今年も健康、そして豊作に—— 薦都・本与板町内で塞の神



本与板 塞の神

健康と五穀豊稔を祈る冬の風物詩「塞の神」が、今年も薦都と本与板の両町内で2月4日(日)に行われました。

今年で9回目を迎えた薦都では、雪下ろしを早めに済ませた町内の方々が集まる中、午後2時に子ども会代表の6年生3名で点火されました。

時折雪の降る寒い日となりましたが、集まった大勢の人達は、するめなどを焼いたり、役員の方が用意した甘酒やおしるこをおいしそうに味わったりしていました。

本与板町内では、あたりが闇に包まれた午後5時に神事に引き続き点火され、雪の降りしきるなか集まった大勢の人達は、用意された木の棒に吊るしたするめを焼いたり、持ち寄ったしめ縄や書き初めを燃やしたりしていました。今年も、地元企業の寄付により10発の花火が打ち上げられ、冬の夜空を彩る幻想的な風景に、歓声と拍手が沸き起こっていました。

また、本与板公民館では恒例の作品展が3日と4日に開かれ、町内の小学生からお年寄りの画や書、手芸など沢山の力作が展示され、会場を訪れた方々は、熱心に見入っていました。



薦都 塞の神

フォト・トピックス



無病息災を祈って 徳昌寺と法立寺でだんごまき

お釈迦様の骨(仏舍利)をまく行事、恒例の「だんごまき」が2月15日、徳昌寺と法立寺で行われました。大雪も一段落し、まずまずの天候となったこの日には、両寺の本堂にあふれんばかりの大勢の方が詰めかけ、また、徳昌寺では、昨年当町で結婚された新婚さんも招待されました。

そして、読経のあと待ち構えた参拜者に、仏舍利をまねて作った5色のおだんごやみかん、飴などが次々とまかれると、集まった人達は手を差しのべて一心に拾い集め、今年の無病息災を祈っていました。



スキーとモチはねばりが肝心!

ファミリースキーのメッカ五日町スキー場で、2月18日「町民スキーの集い」が開催されました。約60名の参加とちょっと少なめでしたが、皆さん思い思いのシェパールをゲレンデいっぱい描いていました。

今年も、スキーを滑るだけでなく「モチつき大会」も行い、子供から大人まで本格的なもちつきを体験してもらいました。臼と杵を使ってついたおもちを、ねばりと甘味がありとてもおいしく、なかなか好評でした。

帰りのバスでは、「スキー」に「モチつき」と大ハッスルしたせいか、ほとんどの人が心地良い眠りについていました。

与板町教育長に
山田 壽夫氏 再任



教育長の任期満了に伴い、1月16日に臨時議会が開かれ、山田壽夫氏(長岡市川袋町)が、教育委員としての同意を得たのち、2月5日付にて新潟県教育委員会の承認を得、教育長として再任されました。

任期は平成8年2月15日から平成12年2月14日までとなります。

伝わった! 与板のぬくもり

●えちご長岡・地酒塾●

越後人とふれあい、地酒やまつり、郷土料理を通して新潟のぬくもりを体験してもらおうという観光イベントが、2月24・25日に与板町を含めた長岡地域13市町村を会場に開催されました。

このイベントは、「えちご長岡・地酒塾」と銘打ち、長岡地域広域行政組合とJR東日本のタイアップで企画されたもので、13市町村それぞれが独自のユニークなコースを設定しました。「良寛さま・酒・食コース」と名付けられた与板町のコースには、東京から15名、新潟市周辺から10名、計25名の方が参加されました。

1日目は、ハイブ長岡で全コース合同の開講式を行った後、三島町の河忠酒造で酒蔵見学、続いて横町の渡徳工業で越後与



板の打刃物工場を見学し、交流会の行われる青少年ホームに着きました。

ホームでは、杜氏歴31年という越路町の郷良夫さんから酒造りの苦労話や、馬場丁の布施一喜雄さんからは、良寛と酒にまつわる面白いエピソードを聞いた後、交流会に入りました。食生活改善推進委員会の会員で結成された、「おふくろの味の会」手作りののっぺ汁や、大根の酢づけなどの郷土料理と、地酒に舌鼓を打ちながら「新潟の酒はやっぱりおいしい。この、あつさりした料理も格別です。」と口々に話し、味の会の会員など地元からの出席者と交流を深めました。

2日目には、良寛さまの詩歌碑を使つての拓本づくりに挑戦しました。与板町拓遊会の説明を聞きながら真剣な眼差しで取



り組み、出来上がった作品をおみやげにされ、また、お昼には餅つきを体験してもらい、つきたての餅で作られた雑煮などをおいしそうに味わっていました。

その後参加者は、長岡の雪しかまつり見学のため青少年ホームを後にされましたが、2日間の体験を通して与板のぬくもりが大いに伝わったことでしょう。

あなたの声を募集します

「ふだん何気なく考えていること」、「わたしは、これを声を大にして言いたい」、「誰かに聞いてもらいたい」。広報よいたでは、そんなあなたの声を募集します。

4月号から月ごとのテーマを設けますが、テーマに関係のないものであってもお受けします。また、次のテーマについても募集します。お気軽にお寄せください。

4月号のテーマ

「たびだち」

3月は旅立ち、そして4月は新たな出発の季節です。卒業や退職にあたり思うこと。また、4月の進学や就職、第二の人生のスタートを迎えて考えていることなどをお聞かせください。

5月号のテーマ

「いじめについて思うこと」

最近、いじめが大きな社会問題となっています。県教委がまとめた小・中学生の昨年一、二学期のいじめ発生件数は、1,512件と前年より482件も増えています。どうしたらいじめはなくなるのか。いじめのここが問題。など、皆さんのご意見をお聞かせください。

★投稿される方へ

投稿は、郵便(手紙・はがき)、電話などいずれの方法でもかまいません。郵送の場合は、住所、氏名、電話番号をお書きください。なお、紙面の都合で一部省略などを行うことがあります。お寄せいただいた方全員に粗品を進呈いたします。

〔連絡・送付先〕
与板町役場総務課広報係
与板町大字与板甲134
☎ 72-3100 内線211
*締め切りは4月号、5月号それぞれ前月の20日まで

お知らせ Information

国民年金の保険料額が変わります

国民年金の保険料は平成8年4月分から12,300円に改定されます。(付加保険料は今までと同じ400円です。)

国民年金は、被保険者の方が、老齢になったときや、万一の事故や病気で障害の状態になったり、亡くなったときにご本人や遺族の方に生活の支えとして支給される大切なものですが、その年金の支払いに要する財源は、被保険者のみなさんが納めた保険料と国庫負担金で賄われています。そして年金額とその財源となる保険料とのバランスは、そのときの社会情勢に応じて保つていかねばなりません。そのため、保険料は段

階的な引き上げが必要となります。国民年金制度を健全に運営していくための保険料の改定ですので国民年金被保険者のみなさんご理解をお願いします。

在宅介護者の集いのご案内

与板町社会福祉協議会では、家庭で寝たきりや痴呆のお年寄りを介護されている方を対象に介護者の集いを計画いたしました。多数の参加をお待ちしております。

日時 3月19日(水)
午前9時30分～午後1時
(昼食は用意いたします)
会場 志保の里荘

内容
・日頃、介護をして困っていることなどの相談や話し合い
・介護方法のビデオ上映
申し込み先
・与板町役場住民課
☎ 72-3100

・与板町社会福祉協議会
☎ 72-4649
申し込み期限
3月15日(金)
その他
役場前から午前9時15分に

災害に備えて 日頃の火の用心

4月1日から7日まで、春季火災予防運動が実施されます。3月に入り、これから空気が乾燥し、火災の発生しやすい気候となる時季を迎えます。

また、県内では今年に入り火災による死者が急増しており、2月20日現在で19名(内65歳以上12名)と、昨年同期に比べ16名も増加しています。日頃から火の元、火の始末に注意すると共に、防火について家族で話し合うなど、火の用心に努めましょう。

新潟ふるさと村が リフレッシュオープン!

新潟ふるさと村が、アピール館・グリーンハウスの大改装を終え、4月6日にリフレッシュオープンします。

アピール館では「ふるさと新潟と暮らしの変遷」をテーマに、明治～大正～昭和への移り変わ

りを見て聞いて体感でき、グリーンハウスでは新潟の花々に囲まれたグリーンプラザや、子供の遊具を中心にしたチャイルドプラザなどの憩いの広場がリフレッシュします。

オープニングイベントも開催されますので、是非お出かけください。

※新潟ふるさと村アピール館
☎ 0251-2301303

老人医療等の 一部負担金が 改正されます

老人医療に係る一部負担金が外来時1ヶ月1,010円だったものが1,020円、入院時1日700円だったものが710円に4月より改正されます。この改正は、総務庁において作成される年平均の全国消費者物価指数の伸び率を指標として、今回一部負担金の額が改正されるものです。

外来一部負担金	1ヶ月	1,020円
入院一部負担金	1日	710円

(ただし、低所得者については1日300円)

(平成8年4月1日から)
なお、重度心身障害者医療費、ひとり親家庭医療費、老人医療費、乳児医療費に係る一部負担

金についても同様です。※保険証が変更した時は、すみやかに役場窓口で変更届をされるようお願いいたします。

あなたの声を県政に 県政ポストを ご存じですか

県では、広く県民の皆様から県政についての建設的なご意見やご提言をお寄せいただくために、「県政ポスト」を設置し、所定のはがきを用意してあります。

当町は住民課窓口を設置してありますので、皆様のご意見、ご提言をお待ちしております。

〈その他の設置場所〉
・県庁舎(2カ所)
・県総合(合同)庁舎窓口(17カ所)
・県運転免許センター窓口(1カ所)
詳しくは、県庁広報広聴課に
関係へお問い合わせください。
☎ 0251-2851551
内線2116



ご寄付のお礼

与板町社会福祉協議会へ、次のとおりご寄付いただきました。大変ありがとうございます。

・金200,000円 上町 佐藤 ヒサ枝

畜犬登録並びに狂犬病予防注射の実施について

平成8年度畜犬登録並びに狂犬病予防注射を次により実施いたします。犬を飼っている方は必ず受けてください。

●狂犬病予防注射 日程 4月18日(木) 公民館黒川分館前

ヘルシーダイヤル1315

4月より、第3火曜日の午前中、電話による健康相談を開設いたします。

●ヘルシーダイヤル1315 テレホン相談を開設します

平成8年度前期 技能検定について

技能検定は、労働者の有する技能を一定の基準によって検定し、これを公証する技能の国家検定制度です。

その他

▼注射の際は個人通知(3月下旬送付予定)に必要事項を確認し押印のうえ、愛犬手帳と一緒に持参してください。

▼昨年の登録後に犬を飼われなくなった方及び犬の所在地が変わった方は、役場住民課へご連絡ください。

●フンの後始末を!! 無責任な飼い主のため、道路や公園などが犬のフンで汚されています。

幼児の 風しん予防接種について

風しんの予防接種は中学女子のみでしたが、平成7年度より3才児、小学1年生、中学2年生(全員)を対象に行うようになりました。

幼児の場合は平成5年4月1平成6年3月生まれの方を対象に4月4日に保健センターで接種します。

技能検定に合格すると特級、1級及び単一等級は労働大臣が、2級及び3級は県知事が合格証書を交付し、技能士の称号が与えられます。

日程

Table with 3 columns: 実施公示, 受験申請の受付, 実技訓練, 学科試験, 合格発表. Dates range from 3月1日 to 10月3日.

与板警察署から 登山者の皆さんへ

春山は、ふもとが春でも山は冬、と言われるように、ふもとは冬、山は春、と天候がよく暖かくても、一旦山に入ると、天候が変わりやすく、冬山と同じだと言われることがあります。

時は役場住民課へ連絡してください。

なお、病気等で集団接種できなかった方も、手続きを無料で個別接種できるようにしました。

応援お願いします 球場開き!!招待高校野球

恒例になりました招待高校野球、今年は、昨年の夏新潟代表となり甲子園に出場した「六日町高校」を招待することになりました。



老人保健施設でらどまり 南棟開設のご案内

Table showing bed counts for different facility types: 一般棟 (64, 43, 107), 痴呆専門棟 (40), 一般デイ (30), 痴呆デイ (15).

医療と生活サービスを主体にあらゆる面から病弱老人の自立をお手伝いする「老人保健施設でらどまり」が次のとおり開設いたします。

名称及び所在地 老人保健施設でらどまり 三島郡寺泊町大字下桐 85011

出かけよう! 町民ハイキング 城山山開き

利用対象者 比較的病状の安定している老人保健法医療受給者証(老人医療)を持つていられる方

文化講演会のご案内

講師 見城美枝子 演題 『一度は考えてみよう パートナースhip』 期日 平成8年3月17日(日) 午後7時開演

損害保険の 無料相談について

保険に加入しているが内容がよく判らない、示談が進まず困っているなど、自動車・火災・傷害等の損害保険の相談に応じます。

国民健康保険税

納期限は... 4月1日です (12期3月分)

住みよい町から 住みたい町へ

わたしの生涯学習



▲ みなさん毎週楽しそうに踊っています
さわやかリズム教室



◀ 初心者を対象として
練習しているダンス教室



▲ グリーンヒル与板を訪問しはりきって
歌ってきましたサンコーラスの皆さん

ふるさと よいたへのメッセージ



丸山直彰さん
神奈川県藤沢市
(堂前中島町出身)

広辞苑を引くと、ふるさととは
①古く荒れはてた土地。古跡。
②自分が生まれた土地。郷里。
③かつて住んだ事のある土地。
私にとりまして與板町は、それ
ぞれに感慨のあるふるさとです。
祖父の代までは餅物屋で鍋釜等を
製造しておりましたが、大正の中
頃上京中にスペイン風邪と言われ
た流感で祖父が急死、事業は雲散
霧消。私が中学生の頃まで、レン
ガ造りの煙突が中島の原っぱに孤
高の姿を晒しており、子供心にも
慄然たるものがあった、今でも①
に言う古跡の地でありました。
父が教職にあり、外地及び県内
を転々、そのせいか私共弟妹五人
は出生地を異にしておりますが、
父の出生地與板町では誰もおりま
せん。それではこの町との縁が薄
れていくようでしたが、寺泊へ帰
郷中の妻が與板で長男を出産し、
自らは退べない出生地を、せめ

ても長男の戸籍に載せる事で②を埋
め合わせたつもりでおります。
私がこの町に来たのは、昭和
25年中学一年の新学期からでした。
住んだ所は井伊神社の下にあった、
農業関係の役所の宿舎で、與板城址
の中です。一年余り中島にてきた町
管住宅へ転居。そこは田圃を隔てて
前述の煙突が見える因縁の地で今は
東与板とよばれている所です。
高校を卒業するまで六年間與板町に
お世話になりました③で言う、ふる
さとでもあります。
どなたも思い出される別院のお取
越、週刊誌の表紙にも描かれた十五
夜の山車は、今でも楽しく浮かんで
まいります。町を歩けば、鍛冶屋さ
んのモーターや金槌の音が家々にこ
だまし、活気あるくらしぶりを感じ
ました。
また当時は雪が多い様で、ゴム長
靴も少なく素足に足駄で登校し、指
がちされる思いをした事、雪降ろ
し、雪圃いの薄暗い生活から抜け出
たい願望から、現在は両親も呼び寄
せて藤沢市に住んで三十年余になり
ます。

何年か前に夏の高校野球で母校が
県大会決勝に進出、勝てば全国区
かと喜んだ事もありましたが夢に
終りました。
かつて、與板町は郡都で郡役所
も置かれた三島郡の中心都市で
あっただけに、越路町、寺泊町、
三島町に人口だけでなく遠い越さ
れていくような気分が、町から離
れておりますと感ぜられます。
二十一世紀をめざすテクノ・ク
ラフトの里をスローガンに、新し
い町づくりを推進されておられる
ときいておりますが、経済環境が
急変しております中で、大変なご
苦労ではないかと拝察しております。
私見ではございますが、今、
都市で生活している人々が求めて
いる自然回帰の声を活かそうと、
農水省が提唱している「グリーン
・ツーリズム」を取り入れた滞在
型農園の展開は、広い土地利用に
もなり如何かと思っております。
町を出た私が常に感じておりま
すのは、ふるさとが有るからよそ
の土地で働いていけるのだ、ふる
さとが私を育ててくれたのだと、
だから與板生れてはいるが、故郷
は與板町なのです。
「与」よりも町章の「興」が歴
史と城下町の伝統に相応しい字と
あえて使いました。ふるさと與板
の町勢盛んなるを願ひ、私のメッ
セージとします。



石橋虎雄さん
(薦部)

戦後の目まぐるしく変わる時
代を、私はひたすら仕事一筋に
生きて来ました。仕事をしてい
る頃は張り合いもあり、又仲間
との触れ合いもあり、なんとな
く過ごしてきたという感があり
ます。その後一線を退くと何等
趣味のない事が如何に淋しいも
か考えさせられました。

幸い私は先輩の誘いを受けて
ゲートボールの会に入り、いつ
の間にか六年たちました。その
間あまり上達はしませんでした
が、大勢の仲間との触れ合いを
大切にしてゲートボールを楽し
んできたおかげで、身体の方も
今の所元気です。これからもこ
の気持でゲートボールを生涯学
習の友として楽しんでいきたい
と思っております。

ゲートボールで
仲間との触れ合いを
大切に！



田中又市さん
(本与板)

終戦後、家に入って稲作に取
り組み、一粒でも多くの米を増
産する為一生懸命努力しました
が、農業情勢の変化によりその
後、電気関係の仕事に従事した
半生でした。
私と趣味との出会いは、五十
才頃光源寺の住職さんからお誘
いを受け、別院で仏法を聞き、

拓本の方は、もう初めてから
十年以上たちますが、拓遊会に
も入れていただき、東京で開催
された新潟の祭典にも、三回参
加させていただきました。
毎日暇を見ては、表装したり
写経したり、彫刻をしたりと、
とりとめもない趣味を楽しんで
おります。

親鸞聖人の生き方を学び、お念
佛が私の最大のよろこびとなり
ました。
又、郷土の歴史が大好きです
ので、故山崎弥作氏を始め、多
くの皆さんの仲間に入れていた
だき、地域の歴史的遺産の顕彰
に思いを巡らして学んでいくの
が楽しみです。

歳時記

花日記雪割り草に始まりし
秋葉美流子
日に餓えし雪割草と灯をわ
かち 軽部烏頭子
雪割り草と名を聞くだけで、
ほのぼのとした気分になりま
す。でも、名は知っていても、
どんな花だったかとなる
と、人によって印象がま
ちまちまでしょう。いろいろ
とあるのですから、無
理もありません。
事典などを見ても、キ
ンボウゲ科の花とあつた
り、サクランボ科の花と
なっていたりします。キンボ
ウゲ科の花は、スハマソウと
いって、山地の木々の下など
に生える多年草で、残雪の時
期に一・五センチほどの白や
淡紫色の小さな花をつけま
す。スハマとは、海岸に突き出た
岬や、結婚式などの祝儀のと
きに飾る台のことで、スハマ
ソウは、その葉の形がスハマ
に似ているためについた名前
のようです。この花の別名を

雪割り草

の緑のイベントが行われます。
この時期、森林などに出かけ
て、緑を楽しみたいものです。
ミスミソウというこの説もあ
り、またミスミソウを雪割り
草と呼ぶ説もあります。
サクランボ科の花も多年草
で、本州中部以北の高山帯で、
初夏に十センチほどの花茎を
出し、サクランボに似た淡紫
色の五弁の花をつけます。
面倒な話になりましたが、
いずれにしてもピンクや白、
紫や紅の、色鮮やかなかれん
な花を咲かせます。
さて、木々の芽吹きが
春の便りです。南北に長
い日本列島は、春の訪れ
は地域によって違います
が、三・五月は「全国緑
化強調期間」です。各地
で苗木の配布や市民参加



みんなの ひろば



わが家の マイペース



しょう かん
清水 正 歡 くん
(馬 越) 清水正明さんの長男

みなさん こんにちは!
ボク 正 歡 です。
僕のお家は、馬越のお寺だヨ。
今ね、歩く練習をしてるの。
春になったらくつをはいて
お散歩するんだ!!
みんなも あそびに来てね。

ふれあい いきいき わたしたちの趣味



与板町
版画クラブ



道 祖 神 (春)
山 崎 仲 次 郎
(下 丁)

与板町
写真クラブ



屋台の若者
毎年撮らせてもらっていますが、記念写真的、類型的になってしまいます。
これは、屋台の男の直前で写したものです。

平 松 一 政 (舟 戸)

文 芸

俳 句

雨ぬくし夜勤を終えし櫻餅
父の歳はるかに越えて青き踏む
塩味のかろき音して櫻餅
若き頃の歌口づさみ青き踏む
それとなく姿正して梅に立つ

茂 万 緑
小 波
卧 牛 子
の ぶ 志

短 歌

転げくる五色のだんご拾ひあふ一粒ひ
とつぶうれしかりけり
早春の厳しき年の農談会激論なりて吾
が身にきざむ
雪の中うすくれなるのチューリップ持
ちて訪れし友かへりゆく
家路指す人は黙して急ぎゆく降り頻く
雪の街の夕暮れ

大 橋 ヨリ
山 村
風 間 美 津 枝
佐 藤 岳 泉

詩

迎 春 花

冷酷な 無数の氷柱の陰で
うすくれのないの 何かが
スポーンと 爆ぜたようだ
虚をつかれて 蒼ざめた、
冬の貌へ、
短かい夕映えだが
精いっぱい
金粉を降らせる
きこえるのは 冬將軍への弔歌。
小鳥の
合唱も間近い
さあ。
みんなで駆けてゆこう。
春の女神の
おらかな
ほほえみの なかへ。

黒川弥寿栄

いじめに負けないで

優しい子供達よ
負けないで!
頑張つて!
生きて欲しい!
悩んでいる貴女達に
こんなありきたりの
言葉しか見つけれない
自分が大人が
情けない
歯がゆい
でも何んとしても
生きていて欲しいのです
なりふりかまわず
がむしゃらに
もがいて・もがいて
抵抗して さげんで
生きる喜びを
その手でつかんで欲しい
きつと出来るはず

日浦美紗

*文芸欄では、皆さんの作品をお待ちしております。
俳句・川柳・詩など何でも結構です。あて先は役場広報係まで。

暮らしの ポイント

まゆとリムの線が そろっていい

眼鏡フレームの
選び方

眼鏡を選ぶとき、どんなフレームが似合うかしら」と、大抵の人は思うのではないでしょう。顔に合った眼鏡を選ぶコツを紹介しましょう。

眼鏡は、レンズとフレームからできています。眼鏡が顔に似合うか似合わないかは、フレームの選び方が大きなポイントです。フレームを選ぶときは、きちんと顔に収まること、軽くて丈夫でゆるみがないこと、ファッション性をもっていることを基準にしましょう。

まず、眼鏡の部位の名称を覚えてください。レンズを取り巻く枠をリム、左右のレンズをつないでいる部分をブリッジ、鼻に当てて支える部分をパッド、耳にかけるつるをテンブルと呼びます。

眼鏡を買うときの、部分的なチェックポイントをみてみましょう。まず、まゆとリムの上部を合わせるようにしましょう。まゆが見える程度で、まゆとリムの上の線がそろっているのが理想的です。

額縁と絵の関係が、フレームと目の関係に当たります。フレームが目を引き立てます。基本は、リムの中心から、やや鼻側にひとみ

がくるようなフレームを選びます。目が強調されます。

顔の長い人は割合と眼鏡が似合いますが、どちらかといえば、縦に長い眼鏡がいいでしょう。丸顔の人はポイントを置く意味で、縦方向が狭いフレームが、横なしフレームがいいでしょう。鼻先より一センチくらいリムの下部が上にくるようにすると、顔がすっきり見えます。

眼鏡によって、人に与えるイメージは変わってきます。一般的には、枠のきつちりとしたシンプルなデザインが知的に映ります。曲線的で枠の細いフレームは、優しい感じを与えます。



災害に備えて 日頃の火の用心



春季
火災予防運動
4月1日
~7日