

広報 やまこし

1986
8月
第218号

発行/山古志村役場 947-02 新潟県古志郡山古志村大字竹沢乙461 ☎(0258)59-2330代 ■編集/総務課 ■印刷/大川印刷株式会社 ■8月1日発行

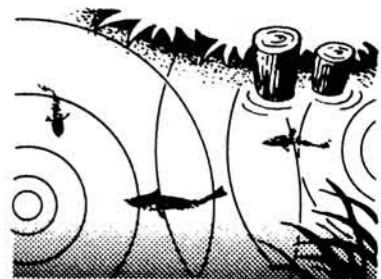

お知らせ

等で、固定資産税が増えた、③保険料率が上がった、などによるもの
です。
八月分の納入通知書(個別の封筒入)に、保険料算出の根拠が記入してあります。よくご覧になり(前年分との比較等をし)、不明の点は住民課へおたずねください。

診療所の休診

内科・歯科両診療所とも医師の都合により、八月十四、十五、十六日の三日間休診いたします。

老齢福祉年金 受給者は 緑の年金証書の 提出を

老齢福祉年金は、国民年金証書により年金が支払われていますが、毎年八月に、ご本人や扶養義務者の所得などを審査し、八月分から向う一年間の年金支給額を決定することになっております。

そこで、八月期分の年金を受け取られたらその年金証書を、すぐに役場の住民課へ提出してください。年金証書の提出が遅れますと、十一月期分の年金をお支払いすることができなくなりますので、ご注意ください。

国民健康保険料

ことしの

今年の国民健康保険料が、決まりました。

現在、被保険者数は、千九百三十八人。年々減少しています。

また、医療費の増加などで保険料は、一人当たり平均四万六千九百十円となり、前年に比べて四・三六パーセントの増加となりました。

国民健康保険は、助け合いの制度で、皆さんの保険料と国からのお金などから成り立っています。保険料の納入に、ご理解とご協力をお願いします。

■保険料の計算方法

別表のとおり、①から④までの合計が、一年間の保険料額です。低所得者については、世帯の状況

により軽減されます。保険料の最高限度額は、一世帯二十七万円です。

■徴収方法

四月(二期)、六月(二期)分は、今年分の保険料が確定しないため、昨年の額の二割づつを仮に徴収します。八月(三期)以降は、確定した今年分の額から仮徴収分を差し引き、その残額を六期までの残り四回に分割し、納入いただきます。

※八月になると、「保険料が大幅に増えた」という問い合わせをたくさんいただきます。

その理由は、①所得が増えた、あるいは所得増により低所得軽減の対象でなくなった、②家屋新築

保険料の計算方法(年額)

- ①所得割 (前年中の所得-26万円) × 0.082
ただし、事業専従者控除、および譲渡所得の特別控除はしません。
- ②資産割 固定資産税 × 0.06028
- ③均等割 1人当り 18,176円
- ④平等割 1世帯当り 25,350円
- ⑤低所得者に対する軽減額
 - イ、所得が27万円以下の世帯
 - 1人当り 10,315円
 - 1世帯当り 14,682円
 - ロ、所得が世帯主27万円と他の被保険者1人につき20万円の合計より低い世帯
 - 1人当り 6,877円
 - 1世帯当り 9,788円
- ⑥最高限度額 1世帯 27万円

国保の保険証が(九月から) クリーム色に変わります

国民健康保険の被保険者証が、九月一日からクリーム色のものに変ります。現在使用している青色の保険証は、今月限りで使うことができなくなります。新しい保険証は区長を通じて、

今月下旬に古い保険証と引き替えに交付します。日程は後日お知らせしますが、(学)の保険証も忘れずに更新できるように準備してください。

サバイバル ナイト ウォークに

七月十九—二十日

挑戦者 七十三人

傘も持ったし、出発準備完了 ←
カフエド・半魚人



軽い軽い(この余裕) →



この道、けっこう遠いね ↑



85 7 20



最年長 ⑩番佐藤校長先生 →
⑨番疲れぎみ
種中カメさんチーム



私たちが歩きました ←

全員完歩

十五チーム 七十三人



主催のほうきんとうII

行程二十六・五キロメートルを、夜徒歩歩いてみませんか。と若者のグループ「ほうきんとうII、青木亨代表」が呼びかけ、山古志村公民館が共催で、「サバイバル・ナイトウォーク」が行われました。

期日は、七月十九日(土)夜から七月二十日(日)早朝にかけて。コースは、村公会館前から虫亀蓬平、濁沢を通り、さらに村松から片田、妙見、浦柄を経由して、山古志村に向うというコースです。総延長二十六・五キロメートル。当夜は、少し霧雨程度が降ったものの、大して濡れることもなく、また参加者全員が、無事村公会館前に辿り着きました。

参加は、十五チーム・七十二人。中学生が五十一人と大半を占め、次に高校生十二人、小学生二人。

一般の人の参加をもう少し期待していたのですが、二十六・五キロメートルの距離に、サバイバル(生き残りの)の不安を感じたのか、わずかに八人の参加にとどまりました。

この大会は、速さだけを競うのではありません。出発前に、自分たちのチームが、何時間何分でのコースを歩くか申告しておきます。そして、かかった時間と、申告時間が近いほど、チームの得点

が高くなります。さらに、通ったコースのある区間に、橋が何本あったか等のクイズに答え、このクイズの得点も加算します。この合計得点で順位が決定します。順位は、次のとおりでした。

▼優勝(七時間二十六分)

- 山ちゃんチーム(高校生五人)
- 松田恵子、五十嵐ゆき子
- 高野純子、高野沙織
- 畔上秀人

▼二位(七時間一分)

- 友峰会(中学生七人)
- 松田俊雄、関典宏、関龍二
- 星野良久、西原貴晃
- 小川勇二、佐藤昌弘

▼三位(七時間二十一分)

- ほうえんぼう(中学生五人)
- 五十嵐進一郎、藤井勝
- 関信也、青木正樹、青木充
- 最も速く歩いたチーム(五時間二十五分)

石原チーム(夫婦、子供一人)

石原十八、石原明美、石原亮

◎その他の参加チーム(順不同)

- 青いくつの中一少女隊
- 小川和美、小川靖子
- 小川洋子、川上理恵子
- 坂牧里和
- でこぼこコンビ
- 田中陽子、田中哲
- 小林三美子
- 山古志中三年女子チーム
- 五十嵐香緒理、五十嵐文字

小川綾子、青木美枝子

関圭子
メチャクチャ
畔上哲也、高橋光則
川上勝利、五十嵐真
畔上目吉

?チーム

五十嵐美紀、長島美代子
佐藤久美子、星野弓枝
小川みゆき、星野めぐみ
種中カメさんチーム

坂牧久美子、小川美保子

伊藤守、佐藤藤吾

治なのに

五十嵐武長、星野恵治
高野福康、上田治久
小川克、岡本雅美、星野友賀
カフエド・半魚人

小川紀幸、高野達雄

星野勇人

Aチーム

青木智、石原大輔、田中勝
松崎健二、小池修、関英和
長島悟

Bチーム

小林真弓、高野一枝
川上泰代、小池輝美
小池美夏

Cチーム

川上克子、小川藤雄
川上清吉

なにはともあれ、おつかれさま。

優勝した山ちゃんチーム



二位の友峰会

三位のほうえんぼう



青いくつの中一少女隊



山古志中三年女子チーム



?チーム



Aチーム



Cチーム



最速 石原チーム



でこぼこコンビ



メチャクチャ



治なのに



Bチーム



夜食づくりの裏方さん



恐いがんは とにかく

検診で早期発見を

◎がんは、早期発見が決め手
がんで急に亡くなる人が多いこ
とから、がんを不治の病と考えて
いる人が少なくありません。
最近の新聞等の報導では、がん
に効く薬品や新しい検査法が開発
され、近い将来がんは恐い病気で
はなくなるといわれています。が
現在のところ、まだがん細胞の増
殖をくい止める決め手はありません。

しかし、早期に見つけたがんは、
早期治療によって、完全に治すこ
とも可能です。そのためには検診
で、とにかく早く見つけることが
大前提となります。

◎死因のトップはがん
日本人の死亡原因の中で、成人
病が六十五パーセントを占めてい
ます。これを病氣別にみると、一
位がん、二位脳卒中、三位心臓病
で、がんがトップです。
そのがんの中では、男女とも胃
がんがトップ、次いで肺がん、三番

目は男性では肝臓がん、女性はず
宮がんとなっています。
では、山古志村ではどうでしょ
う。過去三年間の死亡順位をみる
と、五十九年からやはり、がんが
トップになっています。

◎集団検診のメリット

集団検診により発見されたがん
は、症状が出てから病院にかけ込
んだがんには比べますと、集団検診
受診群は二倍近く良く治ります。
集団検診では、それだけ多く早
期がんを見つけています。従って
治療費も少なくて済みます。例え
ば胃がんでは、早期がんは進行が
んの半分、子宮がんでは、五分の
一と治療費が安くなっています。
また、早期がんは簡単な治療で
すむため、後に障害が残らず、社
会復帰が早くできます。
昨年山古志村でも、胃がん・肺
がん検診でがんが見つかった人が
手術の後、現在もとどおりの生活
を送っておられます。

集検受診群と病院外来群の5年生存率

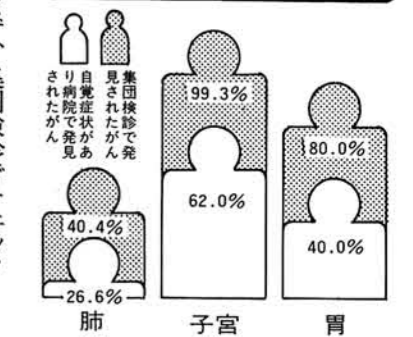

◎まず、集団検診でチェック
現在、山古志村で行っているが
んの集団検診は、胃・子宮・肺が
んです。
健康ともしっかりも、厄除けの
つもりで、毎年集団検診を受けま
しょう。



一般健康診査事後指導会

月日	場所	時間
8月5日(火)	東竹沢小学校	午後1:15~3:30
" 6日(水)	村民会館	午後1:30~3:30
" 8日(金)	虫亀集落センター	午後1:30~3:30
" 22日(金)	池谷小学校	午後1:15~3:30
" 26日(火)	山古志農協本所	午後1:30~3:30

◎当日、木籠小松倉、榎木大久保はマイクロバスが運
行します。みそ汁を忘れずに持参してください。

健康増進車「ゆうきゅう号」巡回指導

月日	場所	時間
8月28日(木)	間内平集落センター	午前10:00~11:30
"	桂谷	午後1:30~3:00

衆・参 同日選挙 開票結果

七月六日(日)に行われた衆・
参同日選挙は、村民会館で翌日開
票されました。

名候補者・政党の村内得票数等
は、次のとおりです。
選挙当日の有権者数は、男千二
百四十七人、女千二百七十八人。

衆議院議員 総選挙

◎投票者数 二二四五人

- ◆村山 達雄 (当) 二四六票
- ◆西川 攻 三票
- ◆坂上とみお (当) 一五九票
- ◆渡辺 秀央 (当) 一二七票
- ◆田中 角栄 (当) 一三〇二票
- ◆丸山 久明 一六票
- ◆桜井 新 (当) 一二六票
- ▼無効 六六票

参議院 新潟県 選出議員選挙

◎投票者数 一三四三人

参議院 比例代表 選出議員選挙

- ◆日本社会党 二三八票
- ◆日本みどりの党 三票
- ◆自由民主党 一五五二票
- ◆教育党 一票
- ◆サラリーマン新党 一〇票
- ◆老人福祉党 二票
- ◆新自由クラブ 六票
- ◆日本共産党 二六票
- ◆税金党 九票
- ◆社会を明るく住みよく
する全国婦人の会 二票
- ◆福祉党 八票
- ◆年金党 六票
- ◆民社党 三三票
- ◆第二院クラブ 一〇票
- ◆公明党 一三七票
- ◆正義と人権を守り明日の
日本を考える救国新好党一票
- ◆民声党 二票
- ◆日本みどりの連合 一票
- ▼無効 (敬称略 順序は届出順) 一九八票



村歯科医師 星野勝美



軟食文化と歯ならび

村内の小・中学校を検診で回っ
て感じることは、虫歯も多いので
すがそれよりも歯ならびの悪い子
が大変目立ちます。
永久歯列が完成に近づく中学生
に特にこの傾向が強く感じられま
す。

歯ならびの悪い原因は前月号で
書きましたが、最近とくに歯なら
びの悪い人が増えている大きな原
因は、食べ物の軟食化でしょう。
食事の際に以前より咬む必要性
が少なくなり、顎がしだいに小さ
く退化傾向にあるためです。
最近の若い人、とくに高校生か
ら二十歳代前半の人の顔をみると
四十歳以上の人に比べてエラの張
りが少ない、逆三角形の顔が増
えています。エラの張りが少ない

ということは、見た目にはスマー
トな顔立ちになりますが、歯なら
びが悪くなり虫歯や歯周疾患が多
くなります。さらに顎関節も比例
して小さくなることから、顎関節
症も増えてきています。(顎関節
症というのは、顎の関節に生じる
病気で、①口があけにくい②口を
あけると痛みがある③口をあける
と関節部に雑音がある等が特徴で
す。)



前図は、後期縄文人と現代人の
下顎骨を、重ね合わせて比較した
ものです。この図でわかるように
現代人の顎は、全体にスリムでき
やしやになっっています。
健全な顎の発育を促す、食べ物
の硬さということについては、単
に硬さだけではありません。咬み
ごたえがあるとか、よく咬まなけ
れば飲み下せない等の性質も加わ
っています。
こういう意味での食べ物の硬さ
には、次のような種類があります。



- (A) するめ、厚い一枚肉のような硬くて繊維質の多い食品
 - (B) フランスパンや揚げたそば豆潰け物などの硬くて圧縮されにくい食品
 - (C) リンゴ、さつま揚げ、ごはんなどいくらか咀嚼を必要とする固形食品
 - (D) カステラ、レタス、うどんなど比較的軟らかい固形食品
 - (E) 牛乳、豆腐などの液状あるいはゼリー状の食品
- (A)から(E)の方へ、だんだんと軟らかさが増していきます。
現代の子供の好物は、カレー・ハンバーグ・スパゲティなどで、前に述べたような硬い食品は好まない傾向にあります。
このような「軟食文化」が続くと、顎骨の発育はますます遅れ、いろいろな障害があらわれてきます。
- このようなことから、家庭や学校、保育所等でも、子供が好きだからという理由だけで、軟らかい食品ばかりの食事は、再考する時が来ているのかもわかりません。

61年度公共土木事業計画

路線、事業種類	工事内容等	場所(地区)	
国道291号線	特殊改良第1種 防雪対策 災害防除	梶小松 梶金	長岡土木事務所
国道352号線	道路改良	種芋原	
主要地方道 柏崎、高浜堀之内線	特殊改良第1種 防雪対策 緊急地方道整備	虫池谷 池谷	長岡土木事務所
主要地方道 小千谷栃尾線	道路改良 特殊改良第1種 防雪対策 緊急地方道整備	桂池谷 種芋原 池谷	
村道 虫亀間内平線	市町村代行道路整備	虫亀	長岡農地所
通常砂防事業	赤羽根川 油夫川 前沢川	筋川筋 小松	
地すべり対策事業	細声地内 種芋原地内 城山地内 朝日川地内 虫亀地内	虫亀原 種芋原 種芋内 間内 虫	長岡農地所
地すべり防止事業	下平地内 東虫亀地内	虫亀原 虫亀	
復旧治山事業	風口地区 城山地内 中之城地内 外山地内	種芋原 種芋原 種芋原 桂谷	長岡農地所
なだれ防止事業	風口地区	種芋原	
施設災害復旧事業	風口地区	種芋原	長岡農地所

※その他条件・手当等については、面談のうえ決定
★中道屋商店
(種芋原、電話0300八)
・募集人員 女子一人、要重免許
・年齢 二十五歳まで
・就業時間 午前九時から午後六時
・賃金 八万五千円
※その他の条件、休日等については、面談のうえ決定

転作目標達成

昭和六十一年度分転作の現地確認が、七月二日から五日にかけて行われました。
農業委員、農協、普及所関係者が、各地区ごとに班を編成し、一カ所づつくまなく歩いて、転作地の面積・作物の種類について、確認をしました。

この結果、転作目標十五・八ヘクタールのところ、転作実施面積十七・一ヘクタールで、目標達成率百八パーセントとなりました。
ご協力ありがとうございました。

各地区ごとの転作実施面積は、次のとおりです。
○種芋原 七・六七ha
○虫亀 二・五一ha
○三ヶ 二・六二ha
○竹沢 一・八二ha
○東竹沢 二・四六ha

求人情報

村内の企業で

働きませんか

村内では、左記の企業・商店が従業員を募集しています。希望者は、直接企業・商店にお申し込みください。

★有限会社 山古志通信製作所
(虫亀、電話034三〇)
・募集人員 男子五人、女子若干名
・年齢 男女とも二十〜四十歳
・職種 男子、機械(巻線工)女子、製品検査等
・就業時間 男子、午後五時から午前一時 女子、午前八時から午後五時
・休日 日曜日、祭日
・賃金 男子、日給六千円 女子、日給三千三百七十円
※その他手当等は、面談のうえ

★有限会社 山古志自動車
(竹沢、電話03二二〇)
・募集人員 女子一人、要重免許
・年齢 十八〜二十八歳
・就業時間 午前八時から午後五時三十分
・休日 日曜日、祭日
・賃金 月給八万五千円
※その他詳細については、面談のうえ決定

★有限会社 小川電気
(種芋原、電話03三二八〇)
・募集人員 男女各五人
・年齢 十八〜三十五歳
・就業時間 午前八時から午後五時
・賃金 月給八万七千円(各種保険加入)

★有限会社 星野製作所
(竹沢、電話02二〇五)
・募集人員 男女各一人

婦人バレー ボール大会 竹沢チーム 優勝 中越大会へ

七月六日(日)山古志中学校で、婦人バレーボール大会が行われました。
四チーム(種芋原、虫亀、竹沢、三ヶ)が参加し、熱戦・接戦の結果、竹沢チームが優勝しました。優勝した竹沢チームは、八月三日



日(日)に大和町で行われる中越大会に、山古志村代表として参加します。
善戦を期待しましょう。



優勝した竹沢チーム

村P連研究集会

村PTA連絡協議会が、研究会を開きます。期日は、8月21日(日)。会場は、山古志中学校。
●研究主題
「たくましい 山古志村の子どもを育てるために 今PTAは何をすべきか」



第18回山古志村総合レクリエーション大会

8月31日(日)
・午前9時、開会式
・山古志中学校グラウンド(雨天の場合、体育館)
・村民総参加のレクリエーション大会です。家族全員でご参加ください。

成人式のご案内

8月14日(木)
午前9時から
村民会館
・式典の後、蒼柴神社参拝、懇親会
・該当者は、昭和40年4月2日から41年4月1日生まれの人



第4回村長杯争奪野球大会

9月7日(日)
山古志中学校グラウンド
雨天延期

交通事故のご相談は お気軽にどうぞ 無料でご相談に応じます

午前9時半〜午後4時40分(平日)
土曜日は正午まで(第2土曜日は休みます)
◎専門の相談員が親身になってご相談に応じます
◎弁護士相談日：毎週水曜日午後1時〜4時

社団法人日本損害保険協会 新潟自動車保険請求相談センター

新潟市本町通七番町1082 奥火災新潟支店ビル5階
(新堀通り本町角)新潟調査事務所内
☎0252-25-1851(直通) 0252-25-2225
電話のご相談もお受けします



木の下で本を読もう、と池谷小学校で「緑陰読書会」が開かれました。

七月九日(水)梅雨のため曇天でしたが、池谷開牛場内のブナ林緑一色の中で、全校児童が参加しての読書会です。

歴史の本、科学の本、絵本等めいめいが好きな本を二、三冊ずつ持ち、観覧席の中やベンチの上あるいは枯葉の上に寝ころんで等、子供たちはリラックスした雰囲気です。

見えてるのは、空とブナの緑。聞こえるのは、時々鳥の声。



池谷小学校 校歌

作詞 原直一
補訂 関根ふみと
作曲 田辺たつお

- 一、八海 銀山はるかに仰ぎ
みどりの山脈霧わくほとり
豊かな自然に正しく育ち
希望は新らし池谷小学校
- 二、錦の鯉なら郷土の光
明日を築くはみんなの使命
伸びゆく力にあふれる若さ
歌声明るし池谷小学校
- 三、真心むすんだ三ヶの故郷に
雪にもたゆまず試練を越える
理想めざして楽しく学ぶ
ゆくてに幸あり池谷小学校

池谷小学校は、池谷開牛場の上り口に建ち、裏側は急斜面で檜木地区を見下ろしています。

眺望は、東南方向に広く開き、いつも八海山・銀山が望めます。

この校歌の中にある、「八海銀山」は、先月号で紹介した虫亀小学校校歌にも歌われており、「霧わくほとり」、「豊かな自然」は六月号で紹介した種芋原小学校校歌

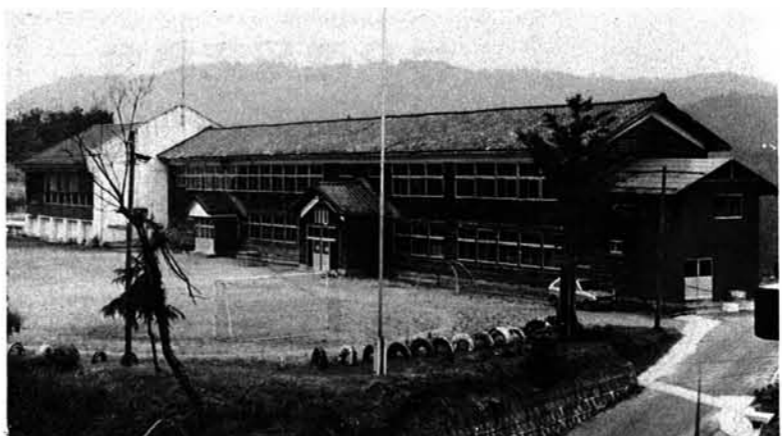

歌に同じように歌われています。作者はそれぞれ違っているのに、同じような歌詞が作られたということは、山古志村の風景・自然はどこも同じように感じられるようです。

新学制としての創立は、昭和三十一年三月三十一日。卒業生数は、六百九十八人。

現在児童数は、十九人。

池谷小学校教育目標
やる気、元氣、
根気のある子ども

木陰で本を 池谷小学校で 緑陰読書会



錦鯉講演会 卵・精子の 保存活用を

新潟県内水面試験場主催の日本水産資源巡回教育が七月十四日錦鯉研修所で開催されました。

低迷が伝えられている錦鯉業界にもバイオテク技術の導入が試みられています。

そんな中、今回の教室は「水産生物の卵・精子の保存」について広島大学黒倉講師の講演がありました。

水産生物の卵・精子を凍結保存することにより、遺伝子資源の保存、特殊な系統の保存、種間交雑系統交雑による新魚種開発、成熟期のズレの解消等を行い、水産生物の改良促進等を目的とした研究内容でした。

近年錦鯉の稚魚の病気が発生し梅雨時に絶滅するケースが多くあります。そんな時に備えて凍結保存したり、系統保存するなど錦鯉への利用も考えられます。

内水面試験場で行った「錦鯉の精液の長期保存結果について」富田研究室から研究結果の報告もありました。



黒倉講師

りました。それによると、精液凍結後三年間保存で発眼率がおおむね四十パーセント、ふ化率が六十〜七十パーセントでした。保存年数が十五年くらいでも同じような結果が得られるのではないかとのお話でした。

錦鯉の選別の最盛期でしたが熱心な鯉師達三十人余が真剣に聞き入っていました。



稲 (よいいね) 牛 (よいうし) 活善 (よいせいかつ) 生改 (よいせいかつ)

稲・後期の管理

梅雨明けが大幅に遅れ、さらに七月の異常低温で、出穂が大幅に遅れています。

これからの適切な水管理、後期栄養管理、病害虫防除の徹底で豊作の秋を迎えましょう。

▲水管理

幼穂形成から出穂にかけては、稲が一番水を必要とする時期です。出穂後は、新しい根は出ません。湛水を続けると、根の発育が悪く、老化が早まります。間断かん水を続け、根と葉を長持ちさせてください。異常高温時や低温時には、深水で稲を保護してください。

落水は、出穂後二十五日が目安です。(新潟早生は、五日遅れ)

▲穂肥

出穂は平年に比べ一週間位遅れています。コシヒカリの二回目の穂肥適期は、出穂前十日頃(幼穂の長さ十三cm)です。不順な天候が続いています。やや遅め、やや控えめに施用を。

池谷小学校 校歌

作詞 原直一
補訂 関根ふみと
作曲 田辺たつお

- 一、八海 銀山はるかに仰ぎ
みどりの山脈霧わくほとり
豊かな自然に正しく育ち
希望は新らし池谷小学校
- 二、錦の鯉なら郷土の光
明日を築くはみんなの使命
伸びゆく力にあふれる若さ
歌声明るし池谷小学校
- 三、真心むすんだ三ヶの故郷に
雪にもたゆまず試練を越える
理想めざして楽しく学ぶ
ゆくてに幸あり池谷小学校

池谷小学校は、池谷開牛場の上り口に建ち、裏側は急斜面で檜木地区を見下ろしています。

眺望は、東南方向に広く開き、いつも八海山・銀山が望めます。

この校歌の中にある、「八海銀山」は、先月号で紹介した虫亀小学校校歌にも歌われており、「霧わくほとり」、「豊かな自然」は六月号で紹介した種芋原小学校校歌

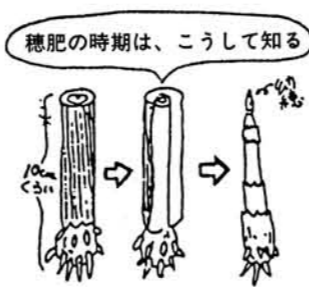

▲病害虫防除

長雨で稲が軟弱になり、各地で葉いもちが発生しています。穂いもちの徹底防除が必要です。カスラフ、ビーム等粉剤を、八月上旬に十アール四キログラム散布。カメムシ類(斑点米)の防除は、スミバツサ粉剤を早生重点に穂ぞろい期、十アール五キログラム散布。

ニカメイチュウ二世代、アオムシ、ウンカ類も、八月上旬に同時防除を。

野菜・秋大根の栽培方法

▲播種

少面積栽培では、足跡まきや溝まきでもよいが、乾燥が続くような時は、降雨後十分灌水してから行う。灌水不可能な場合は、覆土を厚く(七mm程度)し鎮圧する。

▲施肥

全層施肥を基本とする。溝施用は、種子直下に肥料がこまないよう。施肥量は、化成肥料を平方メートル

ル当り百グラム程度。

▲間引き

本葉五枚時に、一定の株間(二十五cm)になるように行う。生育が極端に早いもの・遅いもの、葉が奇形なものを中心に間引く。

▲生理障害の防止

- (1)又根は、深耕・碎土を十分に
行い、根部直下の障害物を除く。
- (2)す入りは、生育後期の肥料切れをなくする。収穫が遅れないよう
に注意する。

(三古農政・長岡班)



種芋原で

活性化事業

進行中

種芋原地区で昨年「山村農業活性化事業」(三年継続)が行われています。

最近、農業者の高齢化、通勤の増加等により、荒れた耕地が多く見られます。これら有効利用して農産物を生産し、さらに処理加工により付加価値を高めて特産物として販売する。

また、水田の基盤整備も行き、機械化・省力化を進める。これらにより、山村農業の活性化を図る、というのが主な事業の内容です。

事業主体は、種芋原農家組合。昨年計画を立て、今年「農産物処理加工施設」を建設します。大きさは、四間×七間の二階建て。建設費は約千六百万円。

来年は、事業費千四百万円、水田四・二ヘクタールの基盤整備を行います。その他、農産物処理加工用の機械(真空包装機・製粉機・餅つき機・製麺機等)も購入します。

処理加工の対象作物としては、そば・粟を栽培し、「手うちそば」「粟もち」に加工する。その他にタニシの養殖・加工等も考えられています。

京在住)から、お礼のお手紙をいただきました。ふるさととなつかしさと、村の発展を願っておられる内容です。遠くにおられても、ふるさととして山古志村を暖かく見守ってくださる人たちがおられることをみんな忘れてはいけません。いただいたお手紙を紹介いたします。

東京からふるさとへ

広報やまこしを送りしている高野義雄さん(山古志村出身、東京在住)



高野 義雄さん

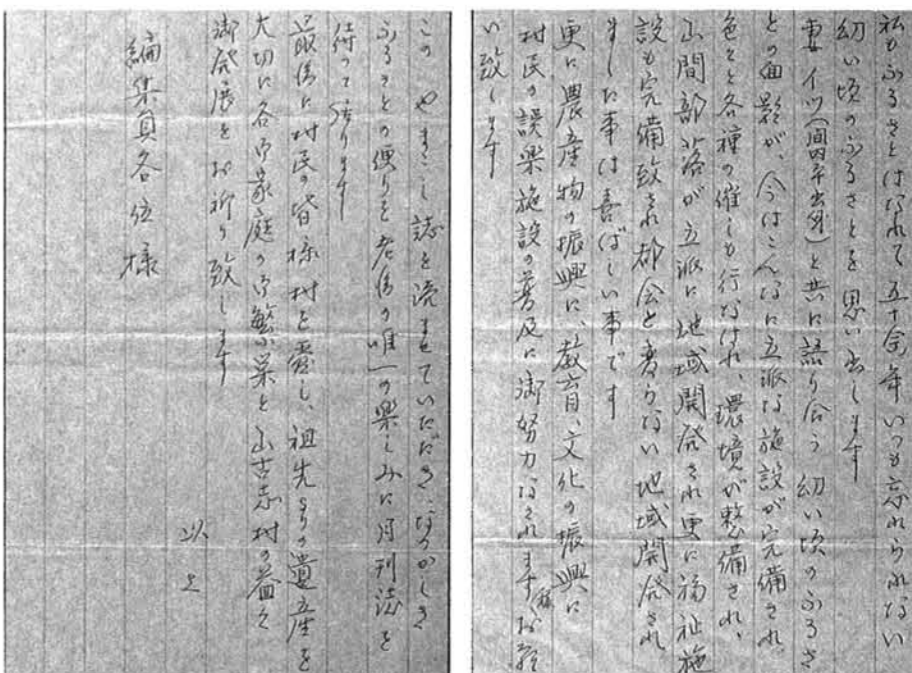

Uターン希望者は登録を

近年新潟県では、ハイテク関連企業の進出や、既存企業の技術の高度化により、技術労働者が不足しています。

一方、県外企業で働く県内出身技術者の中には、Uターンを希望する人が増加する傾向にあります。

このため新潟県では、Uターン技術者の希望を満ちし、技術者の確保を図るため、「技術労働者確保対策事業」を行っています。

子供さん、兄弟、知り合い等に、新潟県へのUターンを希望する人

がおられましたら、職業安定所に「求職登録」を行ってください。

内容は次のとおりです。

- 一、対象となる技術者
 - 専門的・技術的職業のうち、鉱工業技術者 農林水産・食品技術者及びその他の技術者 (建築・土木・測量・情報処理・生産工学) とする。
- 二、求職者の登録
 - Uターン希望技術者は、「Uターン希望地希望地安定所に送り、求職登録を行う。(求職登録カードの用紙は、役場が安定所にあります。
- 三、事業所の求人希望紹介
 - 新潟県(安定所)は、求人希

人権相談書開設

望のある事業所へ、「求職登録者」の情報を提供する。事業所から、求人希望を受けたUターン希望技術者があるときは、安定所が本人と十分連絡し合い、紹介を行う。(不明の点は、安定所にご相談ください。)

人権相談所が開かれます。

期日は、八月六日(水)。場所は、村民会館。時間は、午前十時から午後三時まで。

人権に関する事で、お困りのこと、知りたいこと等がありましたら、ご相談においでください。

募金にご協力

ありがとうございます

恵まれない盲老人の施設「胎内やすらぎの家」が五十二年に県民の善意で設立されました。さらにその後増設を重ね、現在四十四市町村から、八十人が入居してあります。

しかし県内には、未だ入居できず困っておられる人が多いのが現状です。この結果、左記のような成果となり、目標額を上回る事ができました。ご協力ありがとうございました。

盲老人・胎内やすらぎの家 増設基金募金成果

地区名	募金協力世帯	募金額	内 訳
種芋原	226	66,400	1,000円×9
虫 亀	164	28,450	770円×1
下 村	51	9,900	500円×71
二丁野	32	7,150	400円×3
間内平	24	4,400	300円×85
菖 蒲	11	2,100	200円×244
山 中	12	3,950	150円×315
油 夫	21	3,500	100円×56
桂 谷	41	9,570	50円×2
梶 金	32	6,200	
木 籠	38	6,650	
小松倉	34	7,300	
大久保	26	5,200	
池 谷	40	6,950	
檜 木	34	6,000	
計	786	173,720	

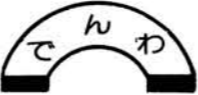

ダイヤル通話に土曜割引

NTT(日本電信電話株式会社)では、七月十九日から電話のダイヤル通話に「土曜割引」を行っています。

これは、「土曜日の朝八時から夜七時までのダイヤル通話」の料金、日曜・祝日割引と同様の夜間料金並(平常日の四割引)になります。「土曜割引サービス」です。