



ことしの角突きはじまる
(5月3日、池谷)

税の改正

住民税均等割

一、五〇〇円に



お知らせ

控除額も引き上げ

地方税法と村税条例が、住民税を主に、一部改正されました。住民税(村民税と県民税)は、「所得割」と「均等割」で構成されています。所得割は、前年の収入金額から必要経費や各種の控除を差し引き、残った金額に税率を

かけて算定します。均等割は、一部の低所得層を除き、所得の多少にかかわらず一定に負担していたため、住民の社会的な性格を考慮して、今年度から実施される住民税の改正は、均等割の引き上げや累進

改正された所得控除額

控除の種類	改正後 万円	改正前 万円
基礎控除	22	21
配偶者控除	22	21
扶養控除	22	20
老人扶養控除	23	21
同居老親等扶養控除	26	—
障害者控除	21	19
特別障害者控除	23	21
老年者控除	21	19
寡婦控除	21	19
勤労学生控除	21	19

控除額が表のように引き上げられました。さらに「同居老親等扶養控除」が本年度から設けられ、七十歳以上の親を同居して扶養している納税者には、老人扶養控除額に三万円上乗せして二十六万円控除されます。

◆均等割は千五百円に

均等割が四年ぶりに引き上げられ、村民税が七百円から千円に、県民税が二百円から五百円となり、合わせて千五百円を負担していた

◆村民税の税率区分の調整

所得に対する税金は、課税され

村民税の税率適用区分

税率 %	改正後	改正前
2	30万円以下の金額	30万円
3	30万円を超える金額	30
4	45万円	50
5	70万円	80
6	100万円	110
7	130万円	150
8	230万円	250
9	370万円	400
10	570万円	600
11	950万円	1,000
12	1,900万円	2,000
13	2,900万円	3,000
14	4,900万円	5,000

◆「電気税」の免税点引き上げ

電気料金が四月から上がったことにより、五月使用分から一か月の電気料金が三千六百円以下の場合、電気税がかからないことになりました。(改正前 千四百円)

◆前納は節税になります。

六月三十日は住民税一期分の納期限です。このとき二期から四期分までをいっしょに前納すると、前納額一万円につき約四百二十円の報償金が交付され、税金の節約にもなります。ことしも完納をめざしてご協力をお願いします。

歯科診療車

県歯科診療車が巡回無料診療を行いますので、希望者はおいでください。
▶児童生徒の検診、診療
▶一般住民の検診、抜歯、および予防処置など。
※保育所園児の検診は別に行います。

期日	時間	会場
6月18日(水)	10:00~12:00	虫亀小学校
	13:30~15:00	山古志中学校
19日(木)	10:00~15:00	東竹沢小学校
20日(金)	〃	種芋原小学校

移動消費生活センター開設

県消費生活センターの移動センター車「ゆきつばき号」が来村しますので、多数ご参加ください。
日時—6月27日(金)
午後1時~3時
会場—虫亀稚蚕共同飼育所
内容—消費生活の話、商品テスト(食品添加物の検出等)など。

停電のお知らせ

6月5日(木)
9時~13時
区域—桂谷の一部、
下村、二丁野、向田、
梶金、木籠、小松倉

竹沢小学校完成予想図

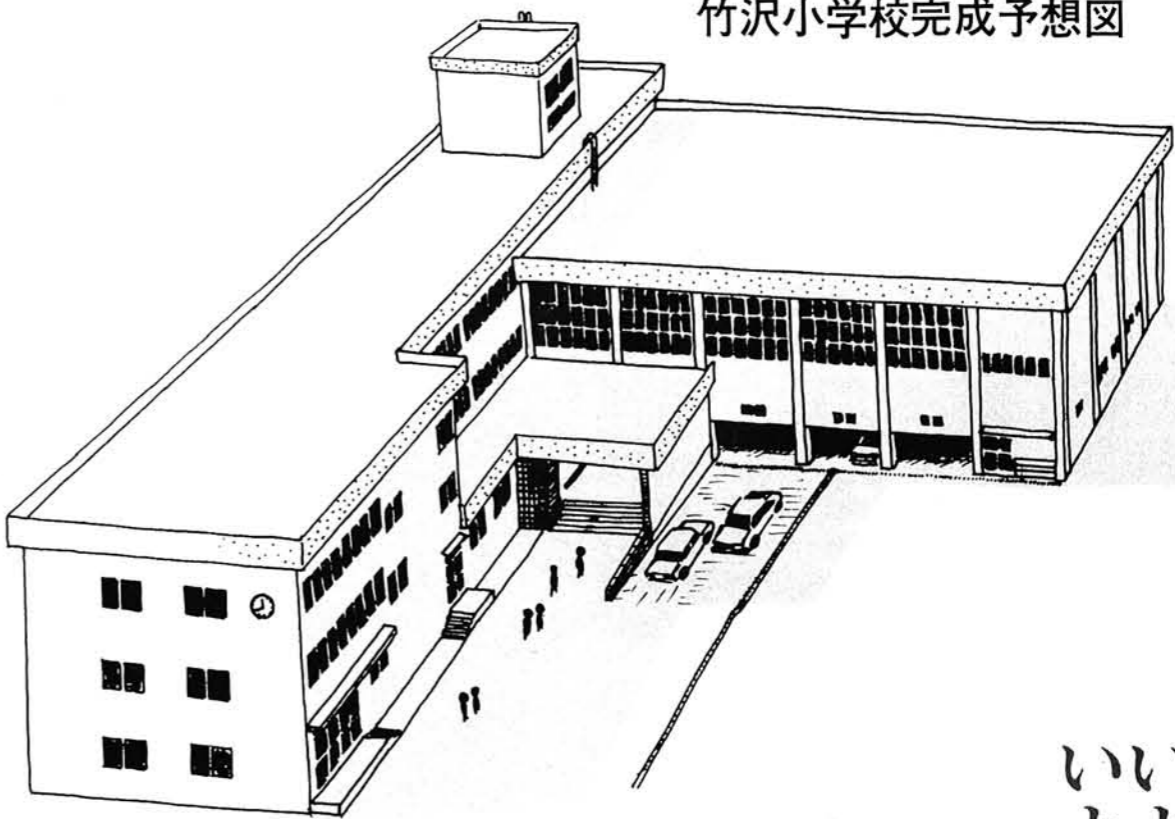

竹沢小学校 新築

いよいよ 工事開始

来年3月完成にむかって

	工事請負業者	契約金額
本体工事	小杉土建	3億1,000万円
電気工事	良電社	4,000万円
設備工事	長岡ポンプ	1,150万円
設計・監理	細貝建築事務所	1,000万円
	計	3億7,150万円

ことしの最大の事業である竹沢小学校の新築工事がいよいよ始められます。五月十五日に入札、二十一日の臨時村議会で議決され、二十二日に請負業者と契約を済ませました。

すでに新校舎建築部分にかかる旧校舎の一部分が取り壊されており、児童は残った旧校舎で授業をしています。これから来年三月の完成にむかって工事が進められ、今年秋には新校舎の姿が現われるでしょう。そして来年四月から新校舎で授業する予定となっております、その後残された旧校舎は取り壊されます。

鉄筋コンクリート三階建て、延面積二、二九〇平方メートル(体育館を含む)の新校舎建築に三億七千万円あまりが充てられます。

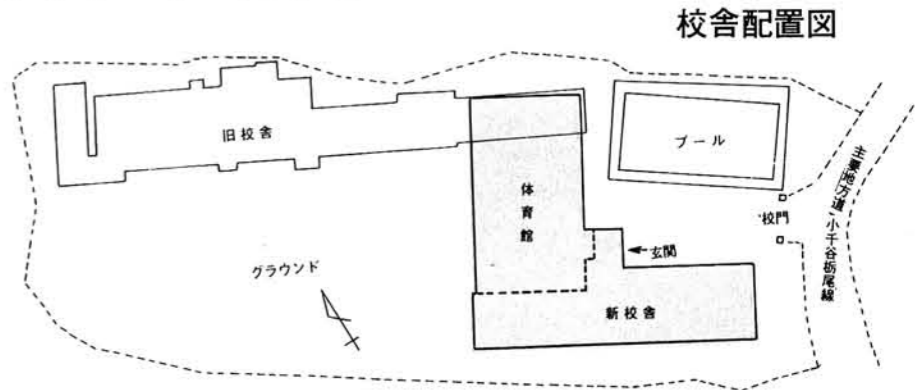

校舎の面積 (単位 m²)

階	校舎	体育館
階下	34	96
1階	565	577
2階	478	—
3階	478	—
塔屋	62	—
計	1,617	673
合計	2,290	

6月22日

衆議院総選挙と 参議院通常選挙の 投票日です

投票日です

選挙の執行日程

五月三〇日 参議院選挙公示

六月 二日 衆議院選挙、最高裁

国民審査公示

二三日 参議院選挙、衆議院

選挙、最高裁国民審

査の投票日

二三日 朝八時三〇分より開

票(会場)役場



六月二十二日(日)に、衆議院議員総選挙・最高裁判所裁判官国民審査と参議院議員通常選挙の投票が行われます。国の最高機関である衆議院・参議院の国会議員を同時に決めるという、かつてない重要な選挙です。

国会は、内政や外交などの国の重要問題から、私たちの台所まで左右する重要なところ。この選挙は、私たちの意志を政治に反映させるまたとないチャンスです。棄権せずに、悔いのない一票を投じましょう。

投票は朝七時から

投票時間は、午前七時から午後六時までです。棄権しないよう時間内に入場券を持っておいでください。

入場券をなくした時、その他わからないことは、投票所の係員にお申し出ください。

不在者投票

投票日に、仕事や旅行などにより、投票所へ行って投票できない人は、不在者投票をすることがあります。印鑑を持参ください。

期間 各選挙の公示の日から投票日の前日(二十一日)まで、ただし国民審査は十二日から二十一日まで。

時間 八時三十分~午後五時

場所 役場一階選挙事務室

選挙公報をご覧ください



投票は四種類

今回の選挙は国会議員のダブル選挙——衆議院、国民審査、参議院地方区、参議院全国区と、四つの投票が行われるわけです。おまがえのないよう、係員の説明に従って投票してください。

投票用紙の色

衆議院——水色の用紙に青インク

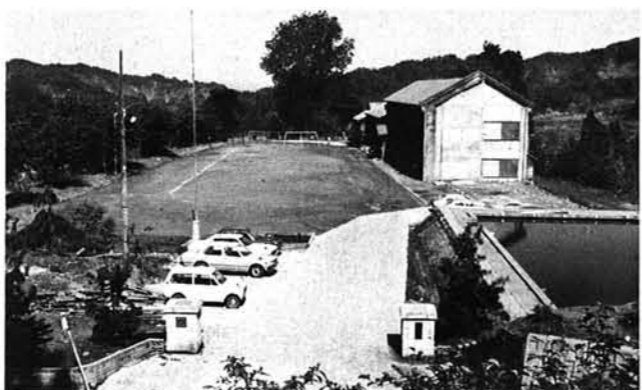

体育館の床下を 駐車場に

この新校舎の一番の特徴は、体育館の床下部分(ピロティ)を駐車場にしたことです。冬期間も安心して車を止めておくことができます。

また、昨年度に完成した種芋原小学校と同じように、体育館は教室側と区切ることができます。四季を通じて、スポーツなど住民の交流の場としても利用しやすい構造です。

↑旧校舎

投票は三回に分けて

今回の選挙では、投票用紙を二回に分けてお渡しします。みなさんが投票所においてになると名簿と照合し、まず衆議院と国民審査の投票用紙を同時にお渡ししますので投票してください。それが済みましたら次に参議院地方区。そして最後は参議院全国区です。

また、投票箱も二つとなり、衆議院と国民審査、参議院地方区と全国区——と別々になります。

- 国民審査 桃色の用紙に緑インク
- 参地方区 黄色 黒インク
- 参全国区 白色 赤インク

よい歯で よくかみ よいからだ

6月4日～10日
歯の衛生週間

子供のむし歯——乳歯はいずれ永久歯に抜け代わるのだから——などと軽く考えないでください。乳歯は永久歯の基礎です。乳歯にむし歯があると永久歯との交換がうまくいかず、八重歯や歯並びが悪くなってしまう。顔立ちにひびくだけでなく、さらにむし歯の原因にもなるのです。また、むし歯のため食欲不振、偏食から発育不良になる場合もあります。さらに、体の病気、性格にも影響し、ときには知能の発達をも妨げるといわれます。

歯みがきを習慣づけよう



前歯がそろつたら
水を含ませたガーゼや脱脂綿で、歯の表面のよごれを軽くふきとってやりましょう。

お誕生日を迎えたら

小さなやわらかい歯ブラシで、軽くこすってやってください。歯

みがき剤は、まだつけないでもかまいません。

二歳を過ぎたら

子供に歯ブラシを持たせて、自分でみがく練習を始めます。お母さんもいっしょに——。

三、四歳を過ぎたら

正しいみがき方のトレーニング時期です。上の歯は上から下へ、下の歯は下から上へ。かみあわせ部分は、小さな前後運動で、かき出すようにみがきます。

農業委員

農業委員の農協推せんの選任委員が農協理事の改選により、五月二十一日付けで次のとおり変わりました。



新しく農業委員になった小川さん

小川理三郎(51歳)種学原—新任
星野 敏雄(53歳)山中—再任



虫亀老人クラブ

物故者の冥福を祈って 大法要を行う

さる四月二十九日、虫亀小学校を会場に、虫亀老人クラブ(長島金治さん会長)により、大法要が行われました。

亡くなわれた会員の冥福を祈るため、五年ごとに行われているというこの催しに、遺族や会員などたくさんの方々が参列しました。ところで同クラブは、今年と来年度の二年間、県より「実践活動クラブ」として指定されており、さらに活発な活動が計画されています。

時の記念日



六月十日は「時の記念日」。その昔、天智天皇が初めて水時計を使った西暦六七年四月二十五日が、太陽暦の六月十日に当たるところから決められました。当時の水時計は漏刻(ろうこく)といって、四つの箱を階段状に置いて水を入れ、管を伝った水が最後の箱にたまり、そこに浮かべられた矢によって時刻をはかったといわれています。さて、千三百年後の今日の時計はどうでしょう。腕時計で考えてみますと、明治以来の手巻き式から自動巻きに代わり始めたのが、昭和三十年代の終わりごろ。それから十数年の間に、電池式、音叉(おんき)式、クォーツ(水晶発振)

振と目まぐるしく変化しています。最近では、計算機やカレンダー、世界各地の時刻表示などがついたものまで出ています。時計の「生命」は正確さにあります。近ごろの腕時計はどのくらいの精度なのかというと、「最も高級なもので、誤差は年に五秒以内」。ところで、時計がこのくらい進歩した割には、暮らしの中の時間厳守はそれほどでもないようです。時間を守り、尊重することによって生活を合理的に、そして豊かに——「時の記念日」の趣旨をこの機会にもう一度かみしめてみたいものです。

献血にご協力 ありがとうございます

3月27日(七十一人)
5月1日(八十五人)



- 三月二十七日と五月一日に献血車「ゆうあい号」が来村し、次のたくさんの方からご協力をいただきました。善意の献血に深く感謝いたします。(敬称略)
- 3月27日(七十一人)
種学原—金内善達 金内恵美子 佐々木道夫 金内ハルノ 佐藤幸夫 坂牧由美子 草間頼雄 米岡祐二 坂牧六一 樺沢昭司 山口孝平 渡辺孝寿 小川藤雄 虫亀—若槻敬 田中ミヨ 酒井一郎 佐藤文平 五十嵐秀幸 五十嵐ミヨ
- 5月1日(八十五人)
種学原—坂牧吉太郎 渡辺孝寿 米岡祐二 金内善達 佐々木道夫 佐藤幸夫 長谷川又一 小川マスエ 佐藤繁実 小川光正 小川義弘 小川善一郎 樺沢ハルエ 樺沢優子 小川静子 坂牧さゆり 坂牧和弘 小川六一 山口博 佐藤紀夫 小幡フミ 坂牧イミ 金内美佐子 坂牧享 金内一也 小川弘 長谷川達也 坂牧紀代美 樺沢朝子 坂牧久美子
- 南平—畔上勝 青木京子 齋藤松太郎 畔上多作 齋藤末松 五十嵐英利 青木富士子 青木一政 竹沢—星野京子 星野清剛 五十嵐弘 青木金吉 小池登志秀 関洋一 高橋武俊 高野美和子 関幸雄 佐藤雅俊 星野由太郎 星野敏雄 小川加久 星野博 星野典 高野シズ 関サダ 星野三男 青木昇 青木輝一 星野等 小池彦衛 高野秀範 佐藤誠志 星野靖代 川上敏郎 星野信 関梯一 小川春雄 高野トセ 関稔
- 東竹沢—関勝 松崎六太郎 松井孝一郎 川上実 小川喜太郎 小川久 上田清作 村外—石原十八 阿部歳夫 菊入淳 山口八千代 岡田邦一
- 星野フジエ 井上進吉 藤井祐八 五十



戊辰戦争と山古志(二)

村史編集委員 滝沢 繁

山古志の戦争の時の様子を、種芋原村の当時二十歳だった坂牧善右衛門(後の善作)の動きからみてみよう。官軍がまだ山古志に入っていない五月十二日に、並柳村(現広神村)の関矢孫左衛門から善右衛門のところへ次のような手紙が来た。「小出にいる官軍よりそちらの村の様子を聞きたいので、この手紙を持たした者に話を聞かせていただけませんか。さもなければ、いっしょに小出まで来ていただけませんか。」これに対し善右衛門は、長岡藩兵がいたため、十分な返事が

人権を守る社会に 不安なし

人権座談会を開催

六月十八日(水)
午後一時三十分—三時
下村集落センター
○みなさん、あなたの人権は守られていますか。
○人権はみんなが持つもの、守るものです。
○お互いに人権を守って、住みよい社会を築きましょう。

時善右衛門は、多くの兵士が長岡から山古志を通して広神郷へ逃げのびてゆくことや、その上、父親が小千谷へ行って家が留守のこともあり、急いで長州藩(官軍)より暇をもらって帰ってきた。そして、栃尾から繰り込んだ官軍の、荷物や大砲の運搬のための人夫調達、物資供給の世話に奮闘したのである。善右衛門は七十五歳の大正十一年に、當時をふり返ってこう言っている。「官軍御入り節は毎日ごとく村人物掛り人夫相勤めたるも、村方に不都合なき様と厚く心得得て出夫いたしたる儀也」。

国民健康保険

高額療養費の受領委任制度

いくらになりますか

90,000円

39,000円

51,000円

総医療費 300,000円
一部負担金(3割) 90,000円
- 39,000円
→ 51,000円
高額療養費

受領委任すれば、病院窓口での支払いは39,000円で済みます。

高額療養費制度

同じ人が一つの病院で同じ月に三万九千円以上を支払った場合、その三万九千円を超えた分は高額療養費として国保から支給されています。

ただし、特別室料や保険のきかない治療費は除かれます。また一つの病院でも入院と通院は別に扱い、総合病院の場合も各科ごとに別の病院として扱います。

高額療養費の受領委任制度
以前は高額療養費の分も本人がいったん病院に支払い、二か月後に国保の窓口から払い戻されてき

ました。しかし、ときには一部負担金が数十万円にもなり、経済的にもたいへんです。

このため昨年四月に高額療養費の受領委任制度ができ、国保と契約した別記の病院等には、直接国保が病院へ高額療養費を支払うようになりました。みなさんは病院で三万九千円を支払えばよいのです。

ただしこの制度は、本人の申し出によるものですから、希望する人は必ず病院の窓口申し出なければなりません。

受領委任制度が受けられる医療機関

長岡市—長岡赤十字病院、中央総合病院、吉田外科医院、宮内病院、長岡養護園、立川総合病院、田宮病院
小千谷市—小千谷総合病院、魚沼総合病院、国立小千谷療養所
小出町—県立小出病院

結婚相談員

結婚相談員が四月一日より次のように変わりました。お気軽にご相談ください。

坂牧 銀作 (種学原) 新任	樺沢伊三治 (〃) 〃	五十嵐幸作 (虫亀) 再任	長島 チイ (〃) 〃	渡辺 シズ (下村) 〃	星野仲次郎 (二丁野) 新任	斎藤 利行 (池谷) 再任	青木キヨシ (池谷) 新任	増田喜之菜 (小松倉) 再任	川上 正吾 (梶金) 新任
----------------	-------------	---------------	-------------	--------------	----------------	---------------	---------------	----------------	---------------

(結婚相談所)

お米 アラカト

ご飯をおいしく 食べるために

新潟は日本一の米どころ、おいしいお米がとれる—お米の味は産地や品種などで違ってきますが、おいしさを左右する最大のポイントが家庭でのお米の扱いと炊き方です。

せつかくのおいしいお米、その扱いに十分気を付けましょう。

▼乾いた涼しい場所に置く
お米は生きものです。理想的な置き場所は、乾燥して涼しく、日光の当たらないできるだけ暗い所です。

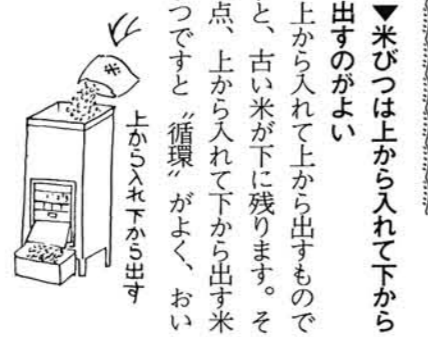

しいうちに食べられます。また、米びつの置き場所も、前記の場所と同様です。

自動炊飯器

再スイッチでおいしいご飯を 食卓に

自動炊飯器にスイッチをいれておくと、まかせておけば、……でも、おいしいご飯を食べるためにもう一工夫してみませんか。

炊飯器のスイッチが切れたら、フタをとらないで三分五分後に一度スイッチを入れます。底やご飯粒の表面の余分な水分がなくなり、ふんわりした舌ざわりのよいご飯ができます。

〈再び短時間点火〉



おたけのこ (125)

八犬伝と その作者 佐々木味津三

あやまちでくだんの害(あなぐら)に、おちいりしより出がたさに人の扶助を求むるか。これもまた知るべからずいので、といひつつも、声するかたに立よりて、見れば果して雪宮なり。下はしだいにとけそめけん。さまで深くは見えざれども、上はなほ麻の如く堅うして、具滑なり。おもふに違はざりけり、とひとりごちつつ声をかけて、あなにおちいはいかなるものぞや。声は正しく婦人に似たり。何等の故に夜をこめて、独りこころをよぎりたる、情由なからずや。いかにぞ、と声ふりおろしてよばわり問へば、室内より答ていうやう、疑がひ給ふはことわり(理)なり。わらは(妾)千隈の川辺なる農夫なにがし(某)の妻にはべり(侍)。けふはかの二十村なる、陸廟祭祀ではべるから、牛の角突を親にゆきて、黄昏時にかへり来にける。このほとりにていと大きな、反鼻に遂はれ狼狽へて、思はずもこの岡に、のぼり避んとせし程に、身は雪宮におちいりて、出でんとするに手がかりなければ、心よいよ驚き憂ひて、人の扶助

駐在だより

長岡警察署 竹沢・種学原・蓬平駐在所

◆子供を水の事故から守ろう
六月〜八月……一年のうちで子供の水による犠牲者が最も多い時期です。昨年この時期に水で亡くなった子供(中学生以下)は五百十人。同じ時期の交通事故による子供の犠牲者の約二倍にもなっています。

このうち、半数が就学前の幼児で占め、また七割が保護者(同伴者)がそばにいないときに起こっています。

この時期には水遊びすることが多く、山古志でも養鯉池など危険箇所もいっぱいあります。保護者の配慮が特に必要です。

◆大卒警察官の採用試験
受験資格 二十八歳未満の大学卒業生・卒業予定者
受付期間 一月中旬〜七月中旬
第一次試験 一月上旬
採用予定 五十六年四月

○キケン箇所には、サクとフダ
○水辺の子供に、一声注意
○幼児の水死は、保護者の油断
○梅雨時の災害事故防止
○みんなで聞こう、天気予報
○みんなで準備、非常携行品
○補強しよう、危険箇所
○確認しよう、避難場所
◆梅雨時の交通事故防止
○スピードは控え目に
車間距離は十分に
○雨の道、車はスベル止まらない
○横断は、目で見て耳で確かめて

記事の訂正

五月号六ページ・先生の移動
……池谷小教諭 関口拓男の転任校(小千谷・塩谷小)は(塩沢小)の誤りでした。

村職員の移動

五月一日付け(は旧所属)
総務課 川上清吉(種学原小)
種学原小 小川かおる(種学)

国民年金の定例相談所

毎月 第1火曜日
時間 8時30分〜17時
場所 役場国民年金窓口
年金について、何でもお気軽にご相談ください。