



新春書き初め大会

種芋原小学校児童

人口の動き
(6.12.31現在)

■人口 2,693人(-2) 男 1,353・女 1,340 ■世帯数 757(-2)
■12月中のうごき □出生2 □死亡0 □転入3 □転出7

お知らせ

用務員の募集

竹沢小学校に勤務する用務員(臨時職員)を募集します。

- 採用人員 一人
- 採用期日 平成七年四月一日
- 応募資格 年齢五十五歳以下
- 勤務時間 土・日曜日、祝祭日を除く。一日七時間
- 賃金 時給八二〇円
(六ヵ月以上の継続勤務者には、六月と十二月にそれぞれ二十日分相当の賃金を別に支給します)
- 申込期限 二月二十五日
- 申込先 履歴書を添えて、総務課庶務係に申し込んでください。
(☎五九一三三〇)



2月16日 村・県民税の申告からが始まります

納税相談日程	相談日	会場	対象地区	時間
	2月16日(木)	大久保集落センター	大久保	9:00~11:30
	2月17日(金)	池谷集落センター	池谷	10:00~15:00
	2月20日(月)	種芋原農産物 処理加工場	種芋原	9:00~16:00
	2月23日(木)			
	2月27日(月)	櫛木集会所	櫛木	10:00~15:00
	2月28日(火)	竹沢集落センター	竹沢	9:00~16:00
	3月1日(水)	虫亀多目的集会施設	虫亀	9:00~16:00
	3月3日(金)			
	3月6日(月)	間内平集落センター	間内平 葛蒲・山中	10:00~15:00
	3月7日(火)	油夫集会所	油夫	9:00~11:30
	3月8日(水)	桂谷集落センター	桂谷	10:00~15:00
	3月9日(木)	梶金集落センター	梶金	9:00~11:30
	3月10日(金)	木籠集会所	木籠	9:00~11:30
	3月13日(月)	小松倉集会所	小松倉	9:00~11:30

各地区で税務課による「巡回納税相談」が行われます。

平成6年中に所得のあった人は一部の人を除いて、所得税か村・県民税のどちらかを申告していただくことになります。関係書類を整えて各相談会場で忘れずに申告を行ってください。

税務課税務係 ☎59-2330

今月の納税(料)

国保	11期
固定資産税	4期
年金	
保育料	

所得税の確定申告は、正しくお早めに

平成6年分の所得税の確定申告は、2月16日(木)から3月15日(木)までとなっています。申告期限終了間近になりますと大変混雑し、落ち着いて相談できなかつたり、長時間お待ちいただくようなことにもなりかねませんので、できるだけ早くお済ませください。

《正しい申告を！》

所得税は、自分の所得の状況を最もよく知っている皆さん自身が、税法に従って自分の所得と税額を正しく計算し、期限内に申告、納税するという「申告納税制度」を採用しています。

確定申告をしなければならぬ方が申告しなかったり、誤った申告をしますと、後で不足の税金を納めるだけでなく、不足税額の15%又は10%の加算税が課され、更に、年利14.6%の延滞税も納めなければならないこととなります。

《確定申告をしなければならぬ場合》

- ① 事業をしている場合、不動産収入のある場合及び土地や建物を売った場合などで、平成6年中の所得金額の合計額から所得控除等の合計額を差し引き、その金額を基に算出した税額が配当控除額を超えるとき
- ② サラリーマンで、給与の年収が、1,500万円を超えるとき、給与所得や退職所得以外の所得金額の合計額が20万円を超えるとき

新潟県司法書士会では、二月の一ヵ月間を「相続登記はお済みですか月間」と定め、相続登記についての無料相談を実施しております。この機会に近くの司法書士に気軽に御相談ください。
☎相談025-2228-1589

3月5日(日) 古志の火まつり

平成7年度
平成11年度

過疎地域活性化計画

若者定住促進住宅の建設や 都市と農村との交流 などを計画

昭和四五年過疎地域対策緊急措置法昭和五五年過疎地域振興特別措置法から平成二年には、過疎地域活性化特別措置法が制定され山古志村も地域指定を受け、活性化計画（前期五カ年・平成二年度～六年度）を策定し国県の財政援助を受けながら二一世紀に向けた村づくりに取り組んできました。二五年間で実施した事業費は総額八七億円を超え、道路交通網や教育文化施設等の整備が重点的に実施されかなりの成果を上げることができました。前期五カ年計画が本年三月末で終了することから、過去に実施した振興事業の成果と反省のうえにたつて「快適な環境づくりでひらく二一世紀の山古志」を目標に、生活環境の整備・高齢化社会への先進的なシステムづくり等を重点に第五次新潟県長期総合計画や第三次山古志村総合計画との整合性を保ちながら活性化計画（後期五カ年・平成七年度～一一年度）を策定し、このほど県との協議も終わり、一二月定例村議会で議決されましたのでお知らせします。

産業の振興

近代化施設の建設

地場産業の振興

村の基幹産業は稲作・錦鯉・畜産などを主体とした農業ですが、その基盤である農地は、すべて傾斜地の中に点在しているため、地形条件や地域の特性にそった生産基盤の整備を促進するため、村単独の小規模基盤整備事業や錦鯉越冬施設などの補助事業をしたり、育苗施設や多目的共同作業施設の整備をします。



地場産業振興のため、特産品直売・直食施設の建設も予定しています。観光・レクリエーションについては、観光案内板の整備やスキー場ゲレンデ圧雪車の更新を計画しました。



交通通信体系の整備

幹線道路の整備と冬期間道路の無雪化

近隣中心都市と本村を結ぶ国道二九一号・三五二号、主要地方道柏崎高浜堀之内線、折尾山古志線の改良促進を国県へ強く要望しながら、村内の主要幹線道路や集落

内道路の利便性を重視した改良整備を進めるとともに、除雪体制の強化を図ります。

- ▼村道改良舗装 四、五八四m
- ▼村道舗装 一、七五〇m
- ▼橋りょう（二橋） 二二二m
- ▼雪上車（更新） 二台
- ▼除雪車（更新） 四台

この他、農林道の整備を実施したり、テレビの難視聴の解消に努めます。



生活環境の整備

生活排水処理にも対応

生活様式の都市化が進み、水の需要は年々増加しています。平成四年度から着手した虫亀地区簡易

水道整備事業は、平成六年度に整備が完了しています。その他の地域については、小規模生活ダムを水源とした簡易水道整備計画を作成し、進めます。

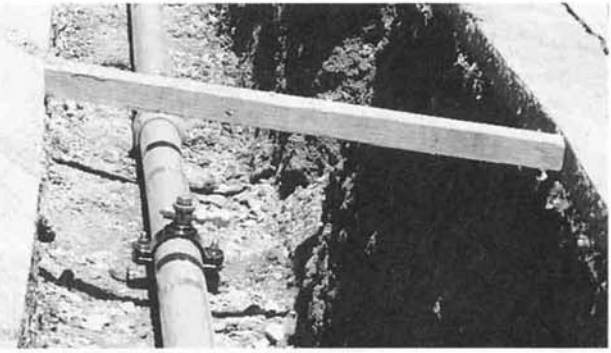

▲虫亀地区簡易水道配水管工事

高齢者の福祉と

医療の確保

高齢者生活福祉

センターの建設

高齢化社会に対応した社会システムづくりを積極的に実施していくため、過疎高齢者生活福祉センターを建設し、生活支援機能、居住機能及び地域における交流機能の整備を促進します。

医療については、住民の健康づくりから在宅ケア対策までできる拠点施設の整備と、特定診療科による診療体制の推進を図ります。



村レク
ゲームにアタック

集落の整備

平成十年

定住促進住宅を計画

地域社会の活力を維持し、豊かな地域づくりを進めていくためには、これを支える力となる若年層を始めとした定住対策が必要です。若者のニーズに合った若者定住促進住宅の建設を平成十年度に計画しました。



教育文化の振興

生涯学習の拠点

村民総合体育館

学校の小規模化、複式化が進む中で、小学校の統合について計画期間も継続してその促進について検討します。

また、村民の体育、文化、レクリエーション、生涯学習等の拠点となる村民総合体育館の建設を進めます。



混成バレーボール大会



ソフト事業

ひとづくり事業や

都市との交流

地域づくりは人づくりの観点から地域リーダーの育成、人づくり助成事業や就学資金の貸付などを行います。

豊かな自然環境と伝統行事「牛の角突き」やスキー場、自然休養地等の観光施設整備を進め都市住民との交流を行います。

村内を花いっぱいにし、潤いのある村にしようとして花木植栽事業を行い、積極的に環境美化に取り組みます。



照太ちゃん

平成4年11月13日生まれ 坂牧 康行・富美江さん(長男)
——種芋原——

車に乗せてもらっても「ヨンボ」とヨンボ見つけるまで、みんなをこまらせるヨンボ大好き照太。元気いっぱい姉ちゃんに、いろんなことたくさん教えてもらってうれしいけど、もう少しやさしくしてね。そのうち、キックでお返したヨ!

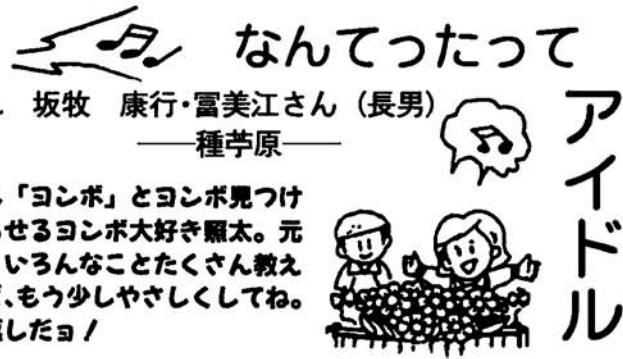

アイドル

小学校親善陸上大会

期日 九月二十一日(水)
場所 山古志中学校グラウンド
大会結果は次のとおりです。
(名前の上は順位、下は学校名の略です。)

- ▼四年生一〇〇M
 - 男子 ①佐藤 宏(虫) ①星野しほり(竹)
 - ②坂牧 暁志(種) ②平沢 典子(虫)
 - ③長谷川義行(種) ③小川奈津希(種)
- ▼五年生一〇〇M
 - 男子 ①橋 昇(種) ①酒井 久美(虫)
 - ②畔上 義行(池) ②佐藤 鳩子(種)
 - ③鈴木 佑樹(東) ③金子 由枝(虫)
- ▼六年生一〇〇M
 - 男子 ①佐藤 恵一(虫) ①金内 玲子(種)
 - ②佐藤 貴思(竹) ②坂牧真理子(種)
 - ③佐藤 明人(種) ③五十嵐幸恵(虫)

- ▼五年生走幅跳
 - 男子 ①鈴木 佑樹(東) ①長島会吏子(虫)
 - ②橋 昇(種) ②佐藤 鳩子(種)
 - ③樺澤 輝(種) ③星野 智子(竹)
- ▼六年生走幅跳
 - 男子 ①坂牧 和浩(種) ①小川 郁世(東)
 - ②星野 勝(竹) ②五十嵐幸恵(虫)
 - ③小川 尚昭(東) ③中田麻衣子(種)
- ▼五年生走高跳
 - 男子 ①樺澤 隼人(種) ①高野由香利(竹)
 - ②畔上 義行(池) ②平田 幸子(池)
 - ③高橋 佳弘(竹) ③長谷川優子(種)
- ▼六年生走高跳
 - 男子 ①佐藤 貴思(竹) ①金内 玲子(種)
 - ②佐藤 明人(種) ②川上 梓(竹)
 - ③小池 啓祐(竹) ②星野 好美(竹)



- ▼六年生
 - ①中田麻衣子(種)
 - ②坂牧真理子(種)
 - ③畔上 咲子(池)
- ▼四年生男子一〇〇〇M
 - ①佐藤 宏(虫)
 - ②長島康太郎(竹)
 - ③長谷川義行(種)
- ▼男子一五〇〇M
 - ①鈴木 佑樹(東)
 - ②坂牧 友晴(種)
 - ③樺澤 輝(種)
 - ④東竹沢小
 - ⑤池谷小
- ▼四〇〇Mリレー
 - 男子 ①種芋原小 ①種芋原小
 - ②虫亀小 ②虫亀小
 - ③竹沢小 ③竹沢小
 - ④池谷小
- 女子 ①佐藤 明人(種)
- ②星野 勝(竹)
- ③佐藤 恵一(虫)

健康コラム

今月の担当は 佐藤医師です。

眩暈(めまい)について
暦の上では春を迎えても、二月は各期間の中で最も厳しい月です。寒気が居すわり、毎日のように雪掘りが続く、風邪をはじめ、兎角種々な病気にかりやすくなります。今年にはインフルエンザウイルスA・B型三種類が流行のようです。高熱・腹痛・嘔吐・下痢等の症状が今迄診療所で割合よくみられました。お年寄りの方はさ

らに、微熱でも脳卒中発作と紛らわしい眩暈がでたりします。発熱で、小人から中年位迄の人には眩暈はあまりみられませんので、これはお年寄りの特徴と言ってよいでしょう。フラフラする・だるい・壁が動く・くらっとする等の訴えがありましたら直ちに検温して下さい。中耳炎を患った人で激しい眩暈発作をおこすメニエールに病があります。二三日安静にしていると大体治ります。又顔を一定方向に向けた瞬間クラツとする良性発作性眩暈、ストレスがたまり自律神経失調でおこるもの、更年期障害時の眩暈等は症状が重篤でも予後良好な眩暈と言えます。これらは、病歴や現在の体調問診で大体診断可能です。しかし眩暈

の中には脳血管障害をはじめとする緊急に検査・治療を要するものも多く、この種の眩暈が冬期間にはおきやすいのです。高血圧や動脈硬化症を治療中の患者さんでも眩暈が出現した時は油断なりません。一時的脳血流障害や脳梗塞での眩暈が、逆に脳出血性のものか判断に困難で、随伴症状次第では一刻の猶予もなく専門的検査・治療を要します。脳腫瘍でも眩暈が増強してゆく眩暈は脳性疾患がしばしば考えられる様です。その他、全身性疾患の一症状として、低血圧の人、不整脈のある人も脳貧血性眩暈や脳梗塞の原因になりますので注意して下さい。又ある種の高血圧薬に眩暈をおこしやすいものがあり、治療中にたちくらみが出現したら医者に話して下さい。眩暈をおこした人に遭遇したら、まず安静に寝かせ、医療機関に連絡して下さい。嘔吐の強い時、気管に吐物が入らぬ様、顔を横向きにして吐物が出やすいように注意しましょう。

新潟県の最低賃金

最低賃金の名称	最低賃金額		適用の範囲	効力発生年月日
	時間額	日額		
新潟県最低賃金	576円	4,604円	下記の産業別最低賃金が適用除外となる業種・業務・年齢を含め県内すべての事業場で働く、すべての労働者に適用。	6 10.1

産業別最低賃金	最低賃金額		適用除外業務及び年齢	効力発生年月日
	時間額	日額		
各種商品・小売業	626円	5,008円	1.18歳未満又は65歳以上の者 2.雇入れ後6月未満の者であって、技能習得中のもの 3.清掃、片付け又は晒の業務に主として従事する者	6 12.14
電気機械器具製造業 (電球製造業、電気計測器製造業を除く)	659円	5,270円	1.18歳未満又は65歳以上の者 2.雇入れ後6月未満の者であって、技能習得中のもの 3.次に掲げる業務に主として従事する者 (イ) 清掃、片付け又は晒の業務に主として従事する者 (ロ) 清掃が可能な小型機械を使用して行う電気機械器具部品の組立て又は加工業務 (ハ) 組立、包装、端処理、はんだ付け、取付け、穴開け、曲げ、みがき、刷印打ち、かしめ、塗布、検品、材料の送給、取りそろえ、選別、袋詰め、梱詰め、包装(動力によるものを除く。)用器具、晒の業務	6 12.17
自動車(新車)、自動車部品・附属品小売業	658円	5,244円	1.18歳未満又は65歳以上の者 2.雇入れ後6月未満の者であって、技能習得中のもの 3.清掃、片付け又は晒の業務に主として従事する者	7 1.1

○最低賃金には、時間外労働、休日労働及び深夜の賃金ならびに臨時に支払われる賃金(結婚手当など)、1カ月を超える時間ごとに支払われる賃金(賞与など)、精皆勤手当・通勤手当・家族手当は算入されません。

○最低賃金の時間額はパートタイマーなど時間給制の労働者に、最低賃金の日額はそれ以外の労働者に、それぞれ適用されます。

○使用者は、現に雇用している者に対して、産業別最低賃金から適用除外となったことを理由に現在支払っている賃金を一方的に引き下げてはなりません。 労働基準監督署

阪神大震災 に対する災害 義援金を受け 付けています。

日赤山古志村分會 共募山古志村分會

〔融資金額〕
学生・生徒一人につき一〇〇万円以内(国年五〇万円)
〔返済期間〕
八年以内(据置期間は在学期間内で最長四年)
〔利率〕
年九%
(平成六年十一月一日現在)
〔問い合わせ先〕(株)新潟県年金福祉協会
☎025(241)6800

信濃川テクノアカデミー 学生募集
資料請求先
〒947 小千谷市上ノ山 4-4-2
信濃川テクノ・アカデミー宛
☎0120-405070

国の教育ローン 年金教育資金貸付

この貸付制度は、年金積立金を原資に還元融資の一環として、厚生年金保険・国民年金に一〇年以上加入している方が、入学金や在学中の教育費を低利で借りることができる制度です。
また、この貸付は、国民金融公庫の一般教育ローンと併用もできます。

3月5日(日) 古志の火まつり

「はたちの献血」キャンペーン実施中