

教えと育てのミニ・アドバイス



『今のこどもは……』

栃尾市立栃尾南小学校長 長沼千尋

くどくど聞かれることを嫌う子どもは成長するにしたいが、自己主張が多くなるとともに、他から干渉されることを嫌います。これは、子どもなりに自立しようとする当然の傾向といえます。

子どもは初めのうち「離れた」「別に」とか言いますが、やがて「うるさいなあ」「いちいち聞かないで」になり、次いで「ほっといて」や「関係ないだろう」になってきます。ここまでくると、親子関係は赤信号といえます。

子どもにも必要なものなら、与えなければなりません。その上でお金の尊さや物の価値を教えるのです。さらに「おごつてくれ」などというのには、みつともないということにも気付かせていきたいものです。

要なものを選択し、活用する力が伸びることはすばらしいことです。しかし、知っていてもできない子もいます。判断力が不足のまま発言するので、聞いていてヒヤッとすることもあり。人前で言うのが恥ずかしいことでも、平気でおしゃべりする子、周りの迷惑に気付かず、大声を出す子もいます。そのうえ作り話が上手なのです。

寄附御礼

次のかたがたから、市に寄附をいただきました。市は、有効に活用させていただきます。ありがとうございました。

友人を大切にすることはよいことです。しかし、共に伸びようとする思いやりや判断力はやや乏しい面もあります。

とかく「いまの子は」と言われる内容には、その言動に対して批判や非難をするものが多いようです。子どもには子どもの言い分もありますが、家庭や学校での、基本的な生活習慣の形成活動不足が原因のことも少なくありません。

今月の表紙



八月六日の開通式を前に、国道351号の新榎トンネルで、七月三十一日(日)「市民健康ウォーク」が行われました。

市内外から約千三百人が参加し、予想を大きく上回る参加に、主催者が用意したワッペンなどがもたらえない人も出るほどでした。

午前九時栃尾口を出発した参加者は、途中トンネルに閉じたツイズを解いたり、工事の写真を見たり、また長岡口で工事関係者からトンネルの説明を受けたりして延長二・三九三・五の榎トンネルを往復し、栃尾市の新しい大動脈の完成を祝っていました。

とちお 63.8 No. 380

発行 新潟県栃尾市長 編集 栃尾市企画財政課 ☎ 0258(52)5816

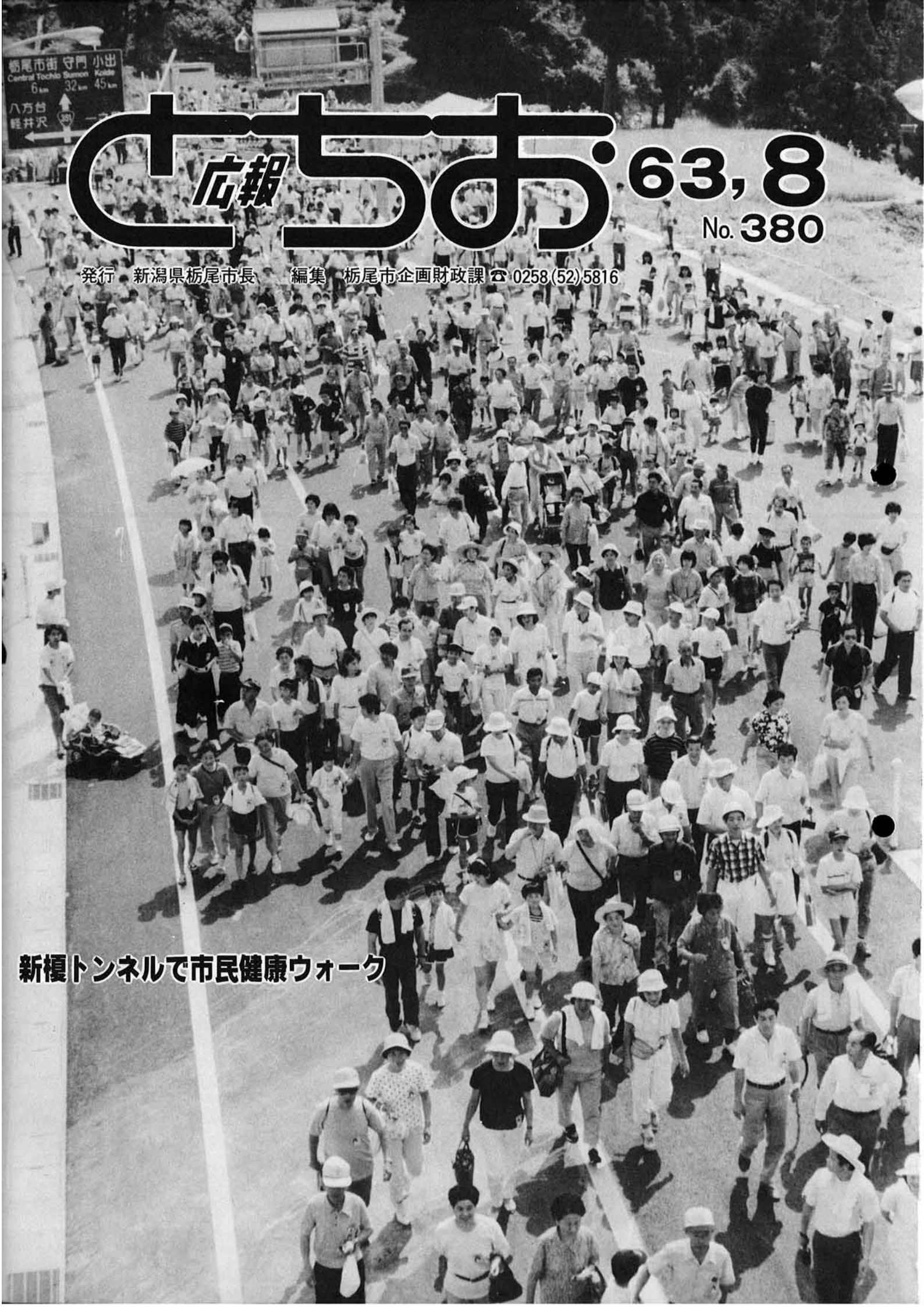

新榎トンネルで市民健康ウォーク

続 ザ・せんい TOCHIO MATERIAL CONVENTION'89

1989年向け栃尾織物・ニット求評展示会

栃尾織物工業協同組合と栃尾織物産地買継商業組合が主催するトチオマテリアルコンベンション'89（1989年向け栃尾織物・ニット求評展示会）が、7月4日、5日東京日本橋で行われました。

東京での展示会は8回目となる今回は、ザニューリッチをテーマとして、産地の特性である複合を前面に打ち出し、付加価値の高い製品を開発して臨みました。

会場には、織物部門の30社466点、ニット部門に10社87点などが多数展示され、訪れた約1,200人の招待者にニューリッチな栃尾の素材を示し、高い評価を得ました。



▲展示会の成功に向け、関係者がテープカット

▼1,200人の問屋・アパレル関係者でにぎわった展示会場



▲商談も熱が入ります

◀今年はじめて栃尾の物産も展示しました



◀ニットコーナーにも熱い視線が注がれます



栃尾産地 私はこう見る

産地のイメージ作りが大事

私は仕事柄いろんな産地の展示会を見させてもらっていますが、栃尾産地はなかでもまとまりのある産地ですね。生産技術も非常に高く、真面目でいい商品を作っています。

また、企画開発力もかなりのものがありますが、商品が売れてこそ企画開発ですから、もっとビジネスに直結する企画開発を考えたいかと思っています。

また、売れる商品を作るために



セルマー
永森達昌氏

産地のまとまりということは大切なことなんです。反面個々の企業の競争ということも重要です。あとはやはり栃尾の産地のイメージ作りが大事だとおもいます。

栃尾はへき地みたいな感じがまだはつきりいってあると思います。どういうイメージで今後アプローチしていくか、業界と行政でキチッとコンセンサスを作って、時間をかけてイメージを定着させることが必要なのではないでしょうか。

全国の織物産地と比べ、栃尾産地はどのようなレベルにあるか、また栃尾産地をどう見るか、展示会で講評され、業界にも精通された両氏に会場でお聞きしたものです。

産地の特徴を更に伸ばして



レナウンルック
筒井高志氏

栃尾産地がどういうレベルにあるか、私から見た栃尾の特徴といったものをお話してみたいと思います。

栃尾は歴史的に絹から入っているため、キメのこまやかさと器用さがあること、現在でもたて糸に長繊維を使うなど他の産地にはない特徴を持っています。この特徴をさらに伸ばすことが大事でしょう。

また、戦後直ちに合織を取り入

れるなど、新しいものに取り組んでいく姿勢も評価できます。

短所としては、盆地という地形から閉鎖的であること。しかしこの閉鎖性は、逆に染めから織りまで産地で一貫してできるという長所にもなっています。さらに、昔からの文化が定着しないという短所もあるように感じます。自分たちのものを蓄積して、大切にしていくことが望まれます。

行政に望むことは、行政はあくまで民間のバックアップに徹するべきで、手厚い保護策はかえって民間の力を弱めることになり、業界は自由競争の中で力を蓄え、活力を身につけていくべきだと思います。

昭和62年度財政事情の公表

市の家計簿は3億878万円 の黒字

昭和62年度の財政事情を公表します。
市の財政については、上期と下期に分けて年2回公表することになっており、昭和62年度分の歳入と歳出の執行状況を示したものです。
歳入総額76億8,412万円、歳出総額73億7,515万円となり、歳入歳出差引3億878万円となりました。このうち翌年度への繰越事業分19万円を差し引いた3億878万円が実質的黒字額で、昭和63年度に繰り越されました。

62年度におけるお
市民1人当りのおもな
歳出
(昭和63年3月末現在の
住民登録人口による)

教育費
52,146円

土木費
40,122円

民生費
34,311円

総務費
31,376円

公債費
23,498円

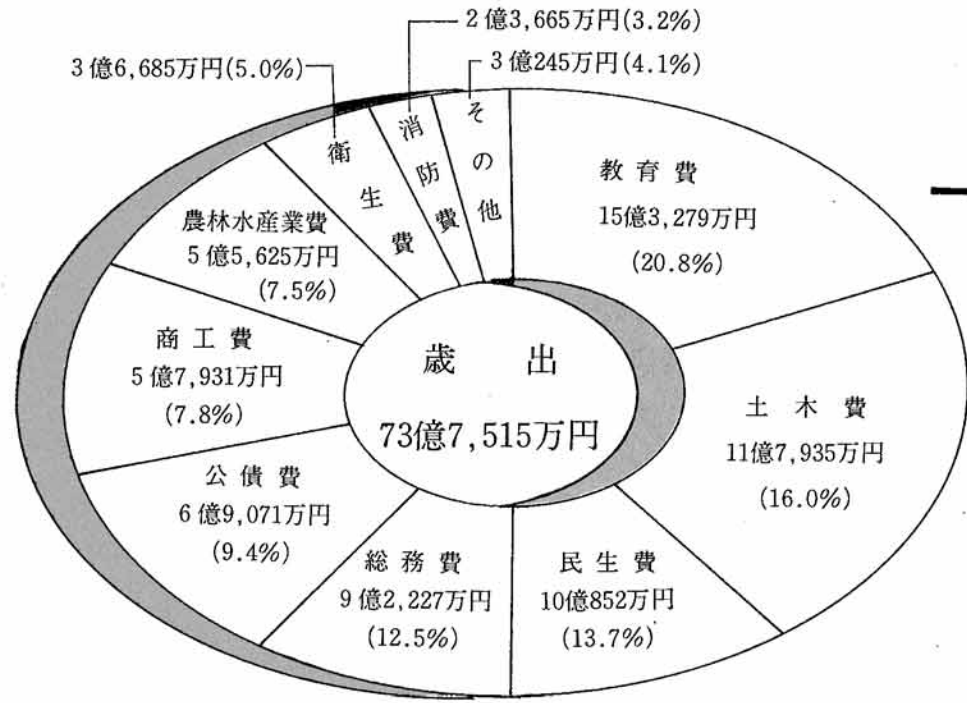

一般会計

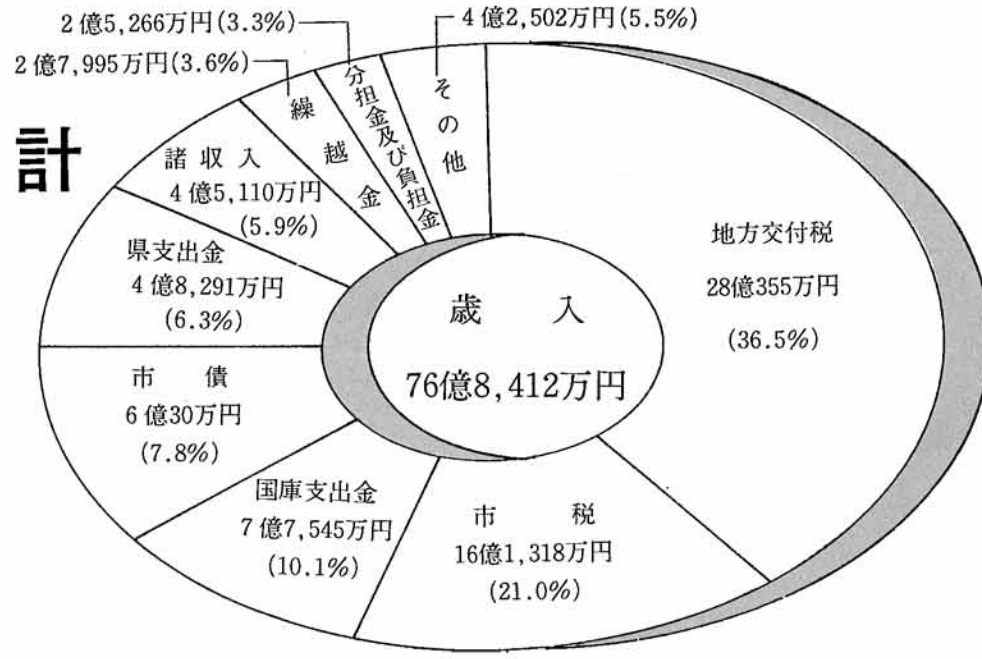

62年度における
市民1人当りのおもな
歳入
(昭和63年3月末現在の
住民登録人口による)

地方交付税
95,378円

市税
54,881円

国庫支出金
26,381円

62年度の主な仕事

家屋周辺等雪処理対策事業…………… 442万円
守門の里建設費補助金…………… 6,405万円
大野原ほ場整備事業…………… 3,857万円
大川戸ほ場整備事業…………… 6,354万円
滝之口ほ場整備事業…………… 4,060万円
下檜出農道整備事業…………… 1,035万円
農林地一体開発パイロット事業… 3,827万円
林道開設舗装事業…………… 12,440万円
観光案内施設整備事業…………… 433万円
多目的運動広場建設事業…………… 559万円
道路新設改良舗装事業…………… 17,397万円
橋りょう改良工事…………… 1,719万円
凍雪害防止事業(流雪溝)…………… 700万円
防雪対策事業…………… 2,940万円
流雪溝関連事業…………… 3,159万円
臨時地方法道整備事業…………… 31,031万円
除雪機械整備事業…………… 2,759万円
谷内大野町線整備事業…………… 1,154万円
中央公園整備事業…………… 1,084万円
緑ヶ丘住宅改良事業…………… 1,306万円
克雪タウン計画策定事業…………… 617万円
小型ポンプ積載車等整備事業…… 1,221万円
塩川小学校プール建設事業…………… 2,250万円
刈谷田中学校校舎建設事業…………… 75,921万円
農地等災害復旧事業…………… 9,727万円
公共土木等災害復旧事業…………… 3,973万円

財産の状況

項目	金額
土地	1,031,318㎡
建物	105,422㎡
有価証券等	7,411万円
積立金	16億9,283万円
運用基金	2億5,226万円

市債借入先別現在高

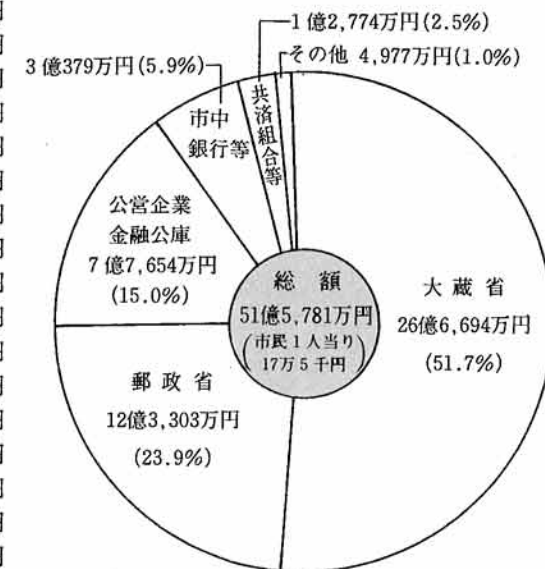

市債
20,423円

県支出金
16,429円

特別会計 公営企業の状況

ガス事業 (単位：万円)

資産の部		負債・資本の部	
科目	金額	科目	金額
固定資産	122,897	負債	14,599
流動資産	30,159	自己資本金	27,216
計	153,056	企業債	43,848
		剰余金	67,393
		(当年度純利益)	(21)
		計	153,056

上水道事業 (単位：万円)

資産の部		負債・資本の部	
科目	金額	科目	金額
固定資産	240,895	負債	7,710
流動資産	17,686	自己資本金	19,504
計	258,581	企業債	130,629
		剰余金	100,738
		(当年度純利益)	(527)
		計	258,581

国民健康保険 (単位：万円)

歳入		歳出	
科目	金額	科目	金額
国民健康保険税	53,498	保険給付費	95,674
国庫支出金	51,722	老人保健拠出金	22,008
その他	21,439	その他	6,302
計	126,659	計	123,984

歳入歳出差引 2,675万円

老人医療 (単位：万円)

歳入		歳出	
科目	金額	科目	金額
支払基金交付金	75,059	医療諸費	106,952
国庫支出金	21,784	その他	1,163
その他	11,779	計	108,115
計	108,622		

歳入歳出差引 507万円

下水道 (単位：万円)

歳入		歳出	
科目	金額	科目	金額
国庫支出金	49,815	下水道事業費	95,188
市債	43,470	公債費	15,012
繰入金	24,312	その他	9,380
その他	5,799	計	119,580
計	123,396		

歳入歳出差引 3,816万円 市債現在高 287,489万円

簡易水道

歳入 1,671万円 歳出 1,293万円
歳入歳出差引 378万円 市債現在高 6,031万円

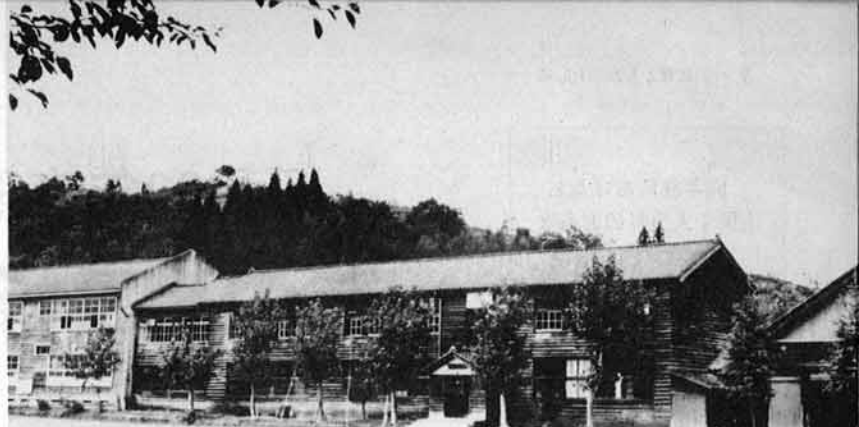

上塩中学校々章

上塩中学校

閉校そして新しい歴史に向けて ③

自ら求め、磨き合い、やりとげよう

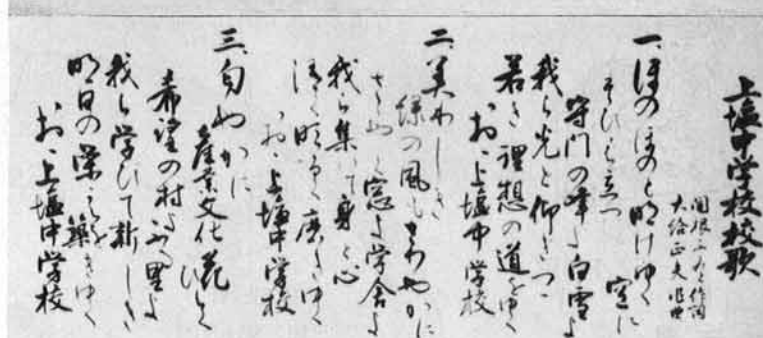

上塩中学校校歌

地域の概要

校区は、塩谷川沿いに点在する十四の集落からなり、学校が位置する中央盆地は標高九十六メートル、栃尾市街地まで八・二キロ、バスで二十分です。

本校に入学者の生徒は、棟続きの上塩小学校と、塩川小学校の児童のため、小さいときから気心が知れた間柄といえます。PTA活動も活発であり、教育環境の整備に力が入られています。

■が予定されています。校歌にもうたわれている郷土の名山守門岳、その守門岳に親しみ、自然の偉大さ、すう高さにふれるため、気力・体力を養うため、毎年守門登山を行っています。

■私たちの無人購買室
上塩中学校には、無人の購買室があります。以前は無人ではありませんでしたが、生徒の中から購買室を無人化しようという声があ

地域に根ざして

「上塩中学校の四十二年の歴史を閉じる」という、意義深い大切な六十三年度を迎えました。

「上塩中学校だより」を、校区の五百二十一全世帯に配布し、学

特色ある行事や生徒会活動

◆小中合同運動会
上塩小学校と校舎が棟続き、グラウンドとプールは共用、また、給食も同じ献立というところで、小

◆全校で走る！
基礎体力を養うため、また部活動の練習効果があげられるような心身の状態をつくるため、終学活終了後毎日「全校体育」に取り組み

◆老人ホームへの訪問
音楽クラブと演劇クラブは、見附の老人ホーム「龍宮荘」をこれまで五回訪問し、クラブ活動として取り組んだ日ごろの成果を発表

◆自ら求め、磨き合い、やりとげよう
教育目標「自ら求め、磨き合い、やりとげよう」の達成を目指し、学校では学習指導を重視していま

上塩中学校42年のあゆみ

Table with 4 columns: Year (年・月), Event (できごと), and details. Rows include school founding (1925), PTA founding (1950), and various sports achievements.



連帯・協力 友情を深める小中合同運動会



気力と体力を養う守門登山



信頼で運営する購買室

次回9月10日号は、東谷中学校の予定です。

このページの執筆・編集は、上塩中学校にお願いしました。

統合中学校の開校に向けて (1)

新しい中学校の誕生

市の第二次総合計画によって、昭和五十七年に着手し進めてきた中学校の分離・統合の事業は、いよいよ来春四月秋葉中学校、刈谷田中学校として開校するはじまりとなりました。

ここに至るまでの経過や、統合についての諸問題は、その時々々の説明会や懇談会、あるいは広報とおおでお知らせしてきましたが、開校を間近に控えた現在、改めてより細かな点についてお知らせし、一層のご理解とご協力を得るため、今月から六回にわたり統合の要点を掲載することとしました。



統合中学校への期待

現在の七中学校を二校に分離・統合するということは、教育百年の大計に立った英断であり、当市としては世紀の大事業です。それだけに市民の関心と期待は大きいと思います。

この中学校整備対策は、疎化が進む中、栃尾中学校以外の六中学校においては年々生徒数が減少し小規模となり、学校の教育格差が心配されるだけでなく、教育水準を保つ上でも問題となってきた

両中学校の概要

秋葉中学校は現栃尾中学校を使用して開校し、刈谷田中学校は吉水地内に新築する校舎で開校します。

刈谷田中学校については、本年度中に校舎を完成させ、付属施設の一部を明六十四年度に施工する計画です。

秋葉中学校については、本年度体育館の大規模改造を行い、開校する計画です。校舎

校章

両校のシンボルである校章を開校までに間に合わせるため、栃尾市を理解している専門家の鶴巻齊先生(昭和二十年

秋葉中学校
六七三人 一八学級
(特殊学級一を含む)
刈谷田中学校
六三〇人 一六学級

五年から四年間栃尾小教諭、昭和五十七年から三年間塩川小学校長、県美術教育研究会理事、県美術会(会員)に作成を依頼し、先生のデザインを開校準備委員会(中学校長及び関係職員で構成し、開校について具体的な点を調査検討)教育委員会に諮って決定しました。

決定した校章について、鶴巻先生は、次のように記述しています。

1 校章に託す願い

郷土の長い歴史の中で、先人にとって秀峰守門は常に喜びと悲しみの友であった。四季折々の優しくも凛々としたその姿は、この地を守る人たちの心の支えであると共に、この地を後にした人たちにとって、思慕の情をおさえ難いものである。それ故に、ここに学ぶ生徒

たちが、守門の気高さを指標として、理想を求めていくことを願うものである。

『秋葉中学校』

その守門のふもと秋葉の丘は、遠い祖先の歴史を秘めながら今日に至るまで、このふるさとの人々の誇りと親しみの対象であった。

今、この丘を覆う松の木々は、長い年月風雪に耐えてきた雄々しさを示し、枝々を渡る松風は、喧嘩の世を戒めるが如くさわやかである。

それ故に、ここに集う生徒たちが、この松の木々にあやかっつて、強い意思と豊かな心を養うことを願うのである。

『刈谷田中学校』

その守門を源とする刈谷田の流れもまた、常にこのふるさとの人々と苦楽を共に

した。

今、この清冽な川は、それぞれの谷の流れを集めて豊饒の里を形成した。しかしここに至るその営みの歲月は、決して担々たるものではなかった。

それ故に、この川がそうであったように、やがて人の世を潤す存在になることを願うのである。

2 デザインの意図

『秋葉中学校』

形の構成

(1) 全体の形状を南の目を表す円とし、統一性を保ちながら変化を与えて、親しみ易いシンブルなものとした。

(2) 守門に安定感を、松葉に動勢感をもたせるよう配慮した。

(3) 「中」の字は篆書の「中」を全体の形状に合わせて丸みをもたせた。

(4) 「中」の字が孤立しないよう、松葉と構成上のつながりをつけた。

『刈谷田中学校』

形の構成



3 校旗の地色

秋葉中は、秋葉山のみみじにちなみ「エンジ」とし、校旗の地色、体育着等の色とする。この色は厳粛にして訴求力を有し、高貴の地色として適切である。

刈谷田中は、紺碧の空を映した刈谷田川の流れにちなみ「紫紺」とし、校旗の地色、体育着に用いる。この色は厳粛にして荘重な訴求力を有し、地色として適切である。



の改革は、現段階では六十五年度から準備に入りたいと予定しています。

両校の教材や備品等については、原則として栃尾中のもものは秋葉中が引き継ぎ、他の六校のものは刈谷田中が引き継いで使用する計画ですが、両校の均衡を配慮し、教育活動に支障のないよう努めるつもりです。

両校の校区は、秋葉中が栃尾南小と東谷地区・西谷地区の全小学校区を学区とし、刈谷田中は栃尾東小と塩谷地区の全小学校区を学区とします。なお、初年度の両校の生徒数と学級数は、次のように見込んでいます。

国民年金は、働く世代の人々が保険料を納めることにより、お年寄りや、不幸にして障害者になった方、あるいは母子世帯などになった方に年金を支給して、生活の安定を図ろうとする「助け合い」の仕組みになっています。

ですから、国民年金保険料の納付は、将来の自分自身の年金だけでなく、不慮の事故からお互いの生活を守るために、そして、福祉施設への融資によりお互いの福祉向上や健康増進に役立つための「国民の大切な義務」といえます。

厚生年金や共済組合に加入しているサラリーマンの保険料は、給料から差し引かれるため、納め忘れの心配はありません。

国民年金保険料の納め忘れはありませんか

国民年金は、働く世代の人々が保険料を納めることにより、お年寄りや、不幸にして障害者になった方、あるいは母子世帯などになった方に年金を支給して、生活の安定を図ろうとする「助け合い」の仕組みになっています。

ですから、国民年金保険料の納付は、将来の自分自身の年金だけでなく、不慮の事故からお互いの生活を守るために、そして、福祉施設への融資によりお互いの福祉向上や健康増進に役立つための「国民の大切な義務」といえます。

厚生年金や共済組合に加入しているサラリーマンの保険料は、給料から差し引かれるため、納め忘れの心配はありません。

国民年金は、働く世代の人々が保険料を納めることにより、お年寄りや、不幸にして障害者になった方、あるいは母子世帯などになった方に年金を支給して、生活の安定を図ろうとする「助け合い」の仕組みになっています。

ですから、国民年金保険料の納付は、将来の自分自身の年金だけでなく、不慮の事故からお互いの生活を守るために、そして、福祉施設への融資によりお互いの福祉向上や健康増進に役立つための「国民の大切な義務」といえます。

厚生年金や共済組合に加入しているサラリーマンの保険料は、給料から差し引かれるため、納め忘れの心配はありません。



保険料をおさめて安心 国民年金

ガスと安全

換気に注意を!



今年に入って全国でガス消費機器の使用に伴う中毒死亡事故が多発しています。昨年一年間の死亡者十七人に対し、今年は五月末現在ですでに十六人という状況です。

県内においても今年すでに二件、六人がなくなっており、全国の事故件数、死亡者数の大きな割合を占めています。

これらの事故は、主に開放式(小型)湯沸かし器の換気不良による長時間使用や大型湯沸かし器、ふろがまの排気筒トップ位置不良等の給排気設備不良による不完全燃焼が原因となっています。

不完全燃焼により発生する一酸化炭素は、空気中におわずか〇・一だけあるだけで死に至るといふ大変有毒なものです。ガス機器の使用に際しては、くれぐれも換気にご注意ください。

● 小型湯沸かし器を使うときは、換気扇をまわすか窓を開けましょう。特に冷暖房中の部屋は閉めきりがちなりますので注意しましょう。

● 炎が青くきれいにそろって燃えているか確かめましょう。炎が赤く、特に古い機器については安全機能(不完全燃焼防止装置や換気扇連動装置等)を備えたものに買い替えをお勧めします。

● ガスふろがま、大型瞬間湯沸かし器の設置は、法令で定められた資格者の工事監督が必要です。いつ、だれが施工したかを示すラベルが張ってあるか確認することも大切です。

BOOK GUIDE 新刊紹介

公民館図書室

- 〈知識・教養〉
うめぼし博士の逆日本史(全4)……樋口清之
有識故実図鑑……河鱈実英
敬語に強くなる本……鈴木健二
- 〈自然・科学〉
四季花ごよみ(秋)……講談社
こどもの病気110番……
……大阪私立児童保険センター
脳卒中早期リハビリテーション……荒木五郎
パンツを捨てるサル……栗本慎一郎
- 〈生活・実用〉
金子信雄の楽しい夕食……金子信雄
いま子供たちの足の裏が危ない……阿久根英昭
簡単でおいしい自分で作る保存食……
……西川勢津子
新潟のみそ汁……アートグラフィック新潟
妻たちの法律+税金……大原誠三郎
越後の湯……朝日新聞社
藤工芸160……吉保靖子
ベビーブック……太平社
太り過ぎを防ぐおかず……日本放送出版協会
- 〈芸術・娯楽〉
帰ってきたプロ野球を10倍楽しく見る方法……
……江本孟紀
良寛の書の世界……小島正芳
はがき絵入門……日賀出版社
江川クンのないしょ話……
……江川引退に反対した記者グループ
- 〈小説・文学〉
裕ちゃん抱きしめたい……石原まき子
アルプス誘拐ルート……西村京太郎
ゲームの達人……シドニィ・シェルダン
柳生兵庫助(5・6)……津本陽
ちくま文学の森(1~7)……安野光雅(他)
窓は茜色……佐藤愛子
後生畏るべし……稲葉修
秋峠道人 会津八一の生涯……植田重雄
タロット日美子の友愛占術……斎藤栄
風分けて時次郎……西村望
優しさとしての教育……灰谷健次郎
万有引力の殺意……赤川次郎
「おくのほそ道入門」……平井照敏
今は始める人のための短歌入門……岡井隆
東京ドーム殺人事件……浅利佳一郎
シルクロード旅ノート……陳舜臣
千利休とその妻たち……三浦綾子
よつ葉のエッセイ……俵万智
- 〈児童書〉
アンパンマンのぼうけん(全6)
ニャロメのめいろ・なぞなぞ(全6)
ミニレディー百科シリーズ(全59)
アルセーヌ・ルパン全集(全30)
(今月から偶数月号のこのコーナーで、公
民館図書室に入った新刊書を紹介します)

臨時市議会から

臨時市議会が、去る七月二十五日(月)開催され、次のとおり議決されました。

▼**栃尾中学校体育館大規模改築本工事請負契約の締結**
契約金額九千三百万円、契約の相手方共栄・小平共同企業体(代表者 共栄建設(株)取締役社長本田登栄)

▼**化学消防ポンプ車購入契約の締結**
契約金額二千四百八十万円、契約の相手方森田ポンプ(株)東京支社

▼**国民健康保険税条例の一部改正**
国民健康保険法の改正に伴い、課税限度額三十九万円を四十万円に、所得割額の税率百分の七・七三を八・八六に、被保険者均等割額被保険者一人九千円を一万二千円に、世帯別平等割額一万三千円を一万五千円に改正しました。

▼**六十三年度一般会計補正予算**
国保会計への繰出金並びに七月一〇日の集中豪雨災害復旧費の補正を行い、補正後の予算総額を七七億三六五二万円としました。

▼**六十三年度国保会計補正予算**
法改正及び医療費増に伴う所要額を補正し、補正後の予算総額を一三億五八八五万円としました。

少年の主張栃尾地区予選会

が、7月9日(土)市民会館で行われました。今年は、「ひびけ熱い心! 少年から少年へそして少年から大人へ」をテーマとして、市内7中学校から選ばれた18人が、学校生活の体験や日常の出来事から感じたことを、堂々と発表し、集まった人々に深い感銘を与えました。

なお、この日優秀賞に選ばれた3人は、来る8月26日(金)越路町で行われる長岡栃尾三古地区大会に臨みます。



先月七月二日(土)、三日(日)の両日、田代山の家に於いてキャンプを兼ねて総会を行いました。総会には約三十人が出席し、ヤング村の条例や事業計画等を決め、また、村長以下十人の役員を選出しました。

今後ヤング村では、十月にハイキングを予定しています。村民になりたい方は、村民税五百円を添えて市民館(中央公園一三六 ☎520202)か市勤労青年ホーム(滝の下町一五 ☎524432)に申してください。ヤング村では、若いあなたの力を待っています。



はつらつ栃尾ヤング村

恒例となった秋葉の火祭りが、今年も去る7月24日(日)秋葉公園野外ステージ前で行われました。昭和58年に始められ、今年で5回目となった秋葉の火祭りは、広く県内外に知られるようになり、今年は約2,000人の見物客が会場を埋めました。一連の神事の後、集まった多くの人々が火渡りを行い、火難防除・家内安全を祈願していました。

第5回 秋葉の火祭り

とちお民俗文化展 (市総合体育館会場)

は、市民の皆さんから、我が家の宝物コーナーなどに多くの貴重な品々を出展いただき、成功のうちに終えることができました。大変ありがとうございました。

七月二十三日(土)から二十五日(月)までの三日間に、会場を訪れた人は約二千五百人。予想を上回る入場者数に主催者の市教育委員会は、民俗文化に対して市民が高い関心を持っている証として、また、会場を訪れて「我が家にもこういうものがある」というかたは、これからも市教委に連絡してほしいという事です。



JCSスクール

この二日間は、秋葉の火祭り、とちお民俗文化展など両日行われた行事に参加するとともに、常安寺を主会場に合宿、座禅など日ごる体験できないことにチャレンジし、楽しい夏休みの始まりを喜んでいました。

七月二十四日(日)・二十五日(月)、市内の小中学生三百人が参加して行われました。

清掃都市宣言20周年記念大会

前月号でお知らせした、清掃都市宣言20周年記念大会が7月23日(土)市民会館で行われました。

当日は、午後九時の大会に先立ち、早朝各町内で一斉清掃も行われ、行動を伴うすがすがしい気分で大いに臨まれたかたが多かったのではないのでしょうか。

大会では、清掃功労者の表彰、作文・標語の入選者表彰と最優秀作品の発表、記念講演を行い、最後に決意表明として、川へのごみ不法投棄をやめ、環境の美化に努め今後ともきれいな栃尾市を作っていくことを誓い合いました。



防災手帳

太陽光線の集束による 出火危険

火の気がないところから煙が? 家庭内にある凹面鏡、虫かごなどから火災が発生します。

このようなことがあって、いろいろな着火実験をした結果次のようなことが明らかとなりました。

事例1 カークセサリーに使用されている透明吸盤は、ガラスに張りつけて焦点を結び位置(十センチ)に黒い紙を置くと、三分ほどで温度が百五度になり出火の危険が認められました。

事例2 窓際に虫かご(拡大レンズ付き)を置いたままにしていたところ、太陽光線がレンズで集束し、虫かご内のおがくずに焦点を結び火災となった。

事例3 びん、金魚鉢の代わりに直径十センチの平底丸フラスコを満水状態にして台の上に置き、人為的に焦点を合わせると、約三秒で煙が出始め、焦げ跡は黒布の下板まで達していました。

家庭で使用している水栽培用のびんによる

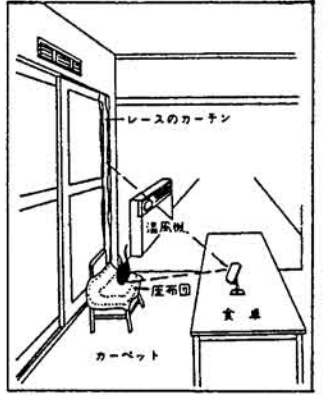

① 缶の直径が五・五センチから六度七十度
② 缶の直径が四・五センチの場合、一分後の温度は百二十度
③ びん、金魚鉢の代わりに直径十センチの平底丸フラスコを満水状態にして台の上に置き、人為的に焦点を合わせると、約三秒で煙が出始め、焦げ跡は黒布の下板まで達していました。

家庭で使用している水栽培用のびんによる

出火の危険性も同様と考えられますので、注意が必要と言えます。

日常私たちが何の危機感も抱かず使用している凹面鏡、各種スプレー缶、マスコット用吸盤等が、太陽光線により火元となる可能性があることが分かります。室内など太陽の光が差し込むところに、このような物がなければ再点検してはいかがでしょうか。

とちお おしらせ版 63.8.10

発行 新潟県栃尾市長 編集 栃尾市企画財政課 ☎ 0258 (52) 5816

パソコン教室

情報化時代にあわせ、パーソナルコンピュータの操作技術を身につけませんか。

開催時間
▼午後七時から九時まで
会場
▼市文化センター
内容
① コンピューターとは何か

② 簡易言語を使った簡単な表計算
③ BASICの言語について
④ 実習およびまとめ
募集人員▼二十四人
対象▼市内在住または勤務する人
受講料▼無料
受講申込
▼八月十七日(水)から市公民館

(市文化センター一階)で受け付けします。
※一日でも欠席すると、理解が難しくなります。日程をよく確認して、申し込みください。
問い合わせ
▼詳しくは、市公民館(☎52局二〇二〇番)におたずねください。

マイカーでの帰省は要注意

夏は毎年痛ましい交通事故が多発しています。特にマイカー利用で帰省中の重大事故が目立ちます。

① 過労運転とならないよう、余裕を持ったスケジュールで……仕事を終えた後、休憩もとらずに徹夜で運転な

② 心に余裕を持って運転をしましょう……道路は帰省の自動車で渋滞しています。イライラせず、心にゆとりを持って運転しましょう。

③ スピードは常に控え目に……早くふるさとへ、という気持ちからついスピードが出過ぎになります。心にもブレーキを。家族そろった楽しいお盆が迎えられるよう、帰省を予定している人にひと言注意してやってみてください。

住宅金融公庫融資受付中

本年度第二回目の個人住宅建設資金および建て売り住宅

購入資金の融資申し込みを受け付け中です。

貸し付け利率は、面積に応じて年四・三五から四・九

で、第一回募集の際より引き下げになっています。
▼詳しくは、住宅金融公庫業務取扱金融機関へ

第2回 栃尾市 社会福祉大会

市民総参加による活力ある福祉社会の建設をめざし栃尾市社会福祉大会を開催します。

期日 9月4日(日)
正午から受け付け
会場 市民会館大ホール
主催 栃尾市・栃尾市社会福祉協議会
内容 ◎記念式典 ◎記念講演
演題 『わたしの家庭から』
講師 故林家三平夫人の海老名香葉子さん(随筆家)
市民のみならず多数のご参加をお願いします。

献血

期日 8月29日(月)
時間 10:00~12:30
13:30~15:30
会場 市民会館

▼九月一日から十月五日まで
▼学科試験(国語I、数学I)と面接試験
▼試験期日と会場
▼十月二十日に各訓練校で
▼三条高等職業訓練校では、

▼九月一日から十月五日まで
▼学科試験(国語、数学)と面接試験
▼試験期日
▼十月十一日から十一月五日まで
▼専願者以外の人(他校も併願する人)は学科試験を十一月二十四日、面接試験を昭和六十四年三月二十二日に実施
問い合わせ
▼詳しくは、長岡公共職業安定所栃尾分室(52局二三三三番)か両職業訓練校におたずねください。
▼新潟高等職業訓練校(☎0251-247-7361番)
▼三条高等職業訓練校(☎0256-1381-8520番)

中央公園を主会場に開催 家族みんなで出かけください

市民多数の参加で盛り上がる栃尾まつりが、八月二十七日(土)・二十八日(日)の二日間開催されます。皆さん多数の参加と、祭り見物をお待ちしております。

今年、おいでいただくに便利のように、樽みこし綱引き大会の会場を中央公園に変更しました。この中央公園会場では、仁和賀行進も左右両

方向から通過するようコースを設定してありますから、とても便利な見物場所です。
演奏してもらいます。ダイナミックな演奏にご期待ください。
また、練習を重ねた双葉マ1チングバンド(双葉保育園)栃尾南・栃尾東両小学校吹奏楽隊として栃尾中学の吹奏楽部の演奏も楽しくなりそうです。次は、ファッションショーにもお出かけください。最新の栃尾ファッションを紹介す



8月27日(土)の行事

◇オープニング・イベント
ミュージック・フェア'88
中央公園特設ステージ 午後1:00~5:00
(雨天のとき総合体育館)

◇ファッションショー
市民会館 午後3:00~

◇大民踊流し
谷内1丁目~滝の下町 午後7:00~9:30

8月28日(日)の行事

◇魚つかみどり
中央公園噴水池 午前9:00~10:00

◇仁和賀行進
谷内通り・仲幹線通り 午後0:00~4:00
金町通り・郷病院前通りなど

◇樽みこし綱引き大会
中央公園広場 午後3:30~6:00

◇大花火大会
栄町 鳩峰から打ち上げ午後7:30~9:00
観覧席…栃尾東小グラウンド

今月の税金

- ▷ 市・県民税
 - ▷ 国民健康保険税
 - ▷ 国民年金保険料
- 納期 8月31日

行政相談
▼八月二十四日(水)、午前十時から午後三時まで
▼市役所別館会議室(二階)
国民年金相談
▼八月二十四日(水)、午前八時三十分から午後五時まで
▼市民課国民年金係(二階)
家庭児童相談
▼毎週月曜日から金曜日については、午前九時から午後四時三十分まで。土曜日は、午前九時から正午まで
▼家庭児童相談室(市役所別館)
心配ごと相談
▼毎週水曜日、午前十時から午後三時まで
▼社会福祉協議会(市役所別館)
青少年問題相談
▼毎週月曜日から金曜日については、午前九時から午後四時まで。土曜日は、午前九時から正午まで
▼市文化センター(相談室)

訓練生を募集 高等職業訓練校

普通課程
募集訓練科目
▼新潟高等職業訓練校
▼電子機器科：二十人
▼電気施設科：三十人
▼自動車整備科：二十五人
▼測量科：二十人
▼三条高等職業訓練校
▼精密機械科：二十人
▼金型技術科：二十人
▼経理事務科：二十人
訓練期間
▼一年間、ただし新潟校の自動車整備科だけは二年間
応募資格
▼高等学校卒業または、これと同等の学力を有する人。
願書受付期間
▼九月一日から十月五日まで
▼九月一日から十月五日まで
▼学科試験(国語I、数学I)と面接試験
▼試験期日と会場
▼十月二十日に各訓練校で
▼三条高等職業訓練校では、

警察官募集 高卒程度以上の学力を有する男子 問い合わせ…栃尾警察署 52-2123

国民健康保険

こくほ

63,8

発行 新潟県栃尾市長
編集 栃尾市保健衛生課

七月二十五日に臨時市議会が開かれ、今年度の国民健康保険税を一三・八割（前年度対比）引き上げることに決まりました。

引き上げなければならない主な理由として、医療費が前年度より一三・一割増えるの見込まれるためです。

そのため保険税として、五億九千一百六十八万七千円が必要となります。

一人当り年間平均では五万四千五百八十二円となりますが前年の収入によって個人ごとに違いますのでご理解をお願いします。

また、課税限度額が一万円引き上げられ四十万円となります。



国保税が引き上げに

ご理解をお願いします

国保税の引き上げによる算定例

世帯	算定所得額	2,475,000円	
	固定資産税額	38,000円	
	被保険者数	4人	
算定率	所得割	引き上げ前	引き上げ後
	資産割	7.73 100	8.86 100
	均等割	3.8 100	3.8 100
算定額	所得割額	191,317円	219,285円
	資産割額	14,440円	14,440円
	均等割額	36,000円	48,000円
	計	254,757円	296,725円
	引き上げ額	41,968円	

※ 譲渡所得を含む。

所得の少ない世帯には税を減額

ある一定の所得以下の世帯に対しては、保険税の減額が行っています。

減額対象となる世帯には年間の保険税のうちから均等割平等割がそれぞれ六割減額される世帯と四割減額される世帯があります。

▼六割減額する世帯
一世帯で、前年の所得合計額が二十八万円以下の世帯

▼四割減額する世帯
一世帯の前年の所得の合計額が、世帯主を除いた被保険者一人につき二十一万円を乗

じた額に、世帯主分二十八万円を加算した額より少ない世帯

4人世帯の場合の計算例

世帯主を除く被保険者	3人 × 21万円 = 63万円
世帯主分	28万円
計	91万円

この世帯の所得合計額が九十一万円以下の場合、四割減額の対象となります。

保険税が免除される制度があります

国保税は、前年中の所得によって、その年の税額が決められ、年十回に分けて納付します。

しかし、納付する年において所得が全くなくなって生活が難しく困難となったと認められる世帯や、これに準ずると認められる世帯については申請手続きをすることにより保険税が免除される制度があります。

昭和62年度20市保険税調べ

順位	1人当り額		1世帯当り額	
	金額	市名	金額	市名
1	71,042	新津	216,562	白根
2	65,401	糸魚川	177,443	新津
3	64,905	白根	176,790	小千谷
4	62,889	小千谷	170,836	燕
5	59,349	長岡	162,756	豊栄
6	58,132	加茂	160,199	見附
7	57,058	村上	158,492	加茂
8	57,016	見附	156,051	三条
9	56,540	柏崎	153,241	五泉
10	56,133	三条	151,012	糸魚川
11	55,839	燕	142,853	十日町
12	53,283	新潟	142,729	村上
13	51,894	豊栄	140,416	長岡
14	51,368	五泉	132,090	栃尾
15	51,063	新井	129,897	柏崎
16	47,963	栃尾	122,171	新潟
17	47,915	十日町	121,954	新井
18	47,353	両津	118,461	新発田
19	45,760	新発田	117,422	両津
20	45,627	上越	103,963	上越

途中の加入喪失は月割課税となります

勤め先を退職して健康保険などをやめたり、または市外から転入したり、出生により国民健康保険の被保険者になった場合、その月から月割計算によって国保の保険税が課税されます。

また、就職により新しく職場の健康保険などに加入したり、市外に転出したり、死亡

保険税を滞納していること
保険者証が使えなくなることがあります

保険税を「特別の事情」がないのに滞納していると、保険者証が使用出来なくなる場合があります。

かわりに「被保険者資格証明書」が交付され、この証明書によって診療を受けることになり、診療費は全額支払わなければなりません。

ただし、この場合滞納して

いる保険税を完納したとき、またはその額が著しく減少したときは保険者証が戻されます。

また、この間に病院等に支払った領収書により市保健衛生課で償還払いの手続きをとることによって、七割分（退職者は八割）が払い戻しされることとなります。

人間ドックを受診して

健康は私の“宝”です

そして…子供達のためにも大切に

今年も国民健康保険加入者を対象に人間ドックを実施してまいります。

特に今年は、受診機会の拡大を希望する声が多くありましたので、昨年までの満四十五歳と満五十五歳に加えて満四十歳と満五十歳も対象としました。

昨年はちょうど百人が受診されており、今年もすでに満四十歳と満五十歳対象者のうち六十五人が受診しております。

これらの受診者の中から次の四人の方からご感想をいただきました。

初めての受診で「健康」をあらためて考えました。

今のところ、どこといって身体の具合が悪いという自覚症状はありませんでしたが四十歳を過ぎた頃から機会があれば人間ドックを受けたいと考えておりました。

さいわい今回（七月四日）市の国保で実施することを知りさっそく受診しました。

仕事から家の中で立ちづくめのことが多く身体には気がつけなければと思っており、最近（一ヶ月半前）近所のお母さん方と話しているうち



旭町 齊藤 ユキエさん (理容業)

に、同じような考えをもっている六、七人の方と手帳に出来る何かを始めようと思いが一致し、「歩け歩け運動」となりました。

夕方、それぞれの自宅から旭

橋を渡り栃尾高校裏の新刈谷田橋を渡って帰るコースですが、早足で歩くように努めておりますので帰ってからの風呂は本当に気分がすっきりします。

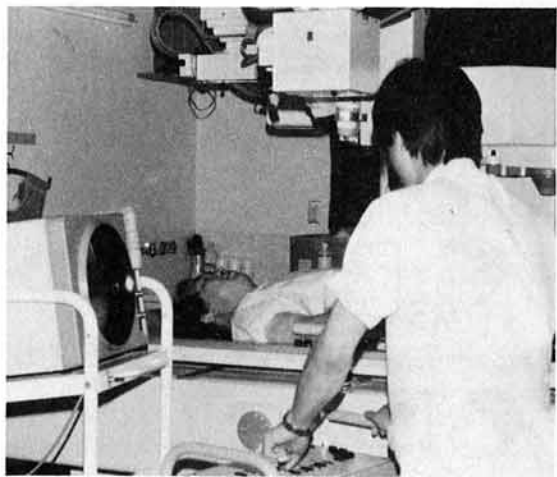

熊袋 大港 忠雄さん (電気工事販売業)

私の真面目な？ 受診状況を

見てください

市で実施している循環器検査は毎年のように受けていたが、人間ドックは今回が初めてです。

私は最近医者には全くかかっていませんが、循環器検査の際血圧が高いと言われていたことから、人伝えに黒酢を飲むと効果があると聞かされておりましたので、毎日盃で一杯を水で割ってコップで飲んでおります。

効果のほどはよくわかりませんが、今回の人間ドックの受診で自分の健康状態を知ることが大切かと考えました。

私は、仕事柄危険をともな

うことがありますので、睡眠には出来る限り気をつかいじゅうぶん取るように心がけているつもりです。

また、年齢もそれなりになっていますので、若い時のような無茶は出来ないと考えています。

そのうえ一家の大黒柱と自負しておりますので、身体の健康状態のチェックのよい機会かと今回の人間ドックを喜んで受診させていただきました。

五年後には、また機会があると聞いておりますので、是非とも受診したいと思っております。

増え続ける医療費に みんなで歯止めをかけよう

なんと
11億7,702万円も!

国民健康保険の医療費は増え続けています。昭和62年度に支払われた医療費は上記のとおりですが、このうちみなさんが病院等に支払われた自己負担額は2億6,205万円です。したがって残りの9億1,497万円は国民健康保険特別会計予算から支払われていることになりませんが、これもみなさんの保険税と国等からの補助金でまかなわれており、医療費が増えれば保険税も引き上げなければならないというみなさんへの負担に影響する結果になります。

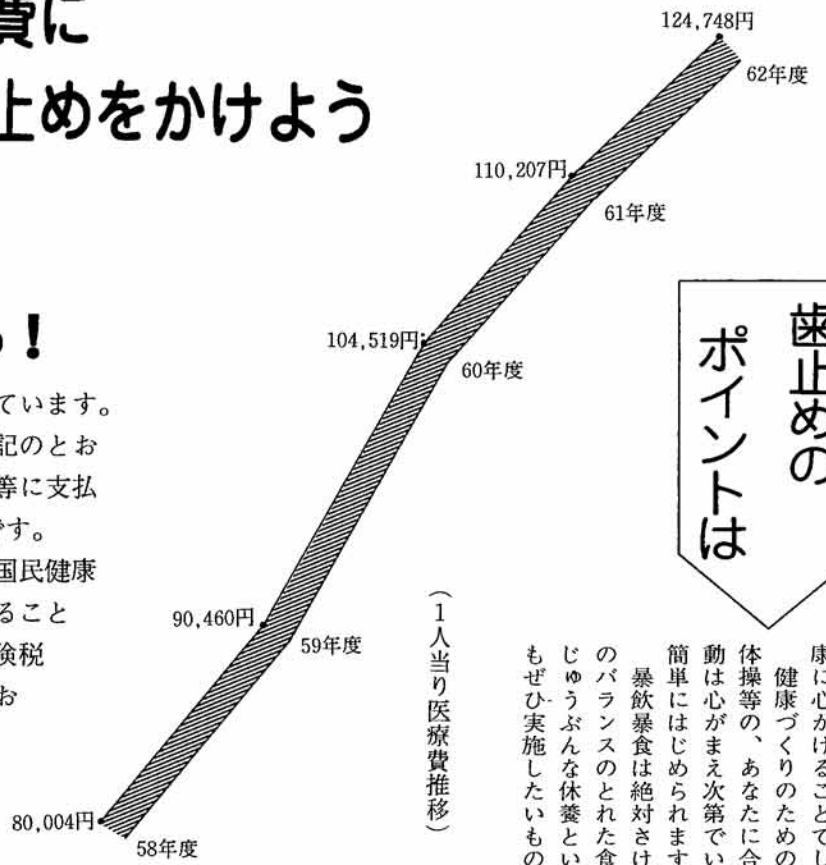

歯止めの
ポイントは

一口に言っても、日頃から健康に心がけることでしょうか。健康づくりのための散歩、体操等の、あなたに合った運動は心がまえ次第でいつでも簡単に始められます。暴飲暴食は絶対避け、栄養のバランスのとれた食生活、じゅうぶんな休養ということもぜひ実施したいものです。

九月一日から保険者証が切り替わります

すすんで検診を受け
早期発見、早期治療を

もし病気がとわかった場合治療は早ければ早いほど軽く済み、医療費も少なくて済みます。それには、一日も早く病気を発見することが望ましいわけですね。そのためには、栃尾市で毎年実施している胃がん、子宮がん、肺がんの各種検診の際にはすすんで受診されること

誤った受診は
やめましょう

あなたは、医者や病院を転々と変えたり、むやみに薬を求めたりしているようなことはありませんか。経過が思わしくないと、すぐお医者さんを変えたい人がいますが、そのたびに検査や治療、薬剤などが重複して、かえって病状が悪化することがあります。それは誤った受診の仕方です。そのうえみんなの保険税が無駄に使われることになりません。ふだんから、かかりつけのお医者さんを決めておくことが大切なことです。

高額療養費とは

一人の人が、1か月(暦の上で月の1日から末日まで)一つの病院、診療所に5万4千円(市民税非課税世帯は3万円)以上の医療費を自己負担して支払った場合は、5万4千円を超えた額は全額、あとから払い戻されます。(受領委任状の手続きをされた方は病院に5万4千円だけ支払っていただくことで済みます。)

- 年4回以上の世帯は
 - 一つの世帯で、高額療養費の医療費を年4回以上支払った場合は、4回目以後から、3万円(非課税世帯は2万1千円)を差引いた額が払い戻されます。
- 2人以上の患者の場合は
 - 一つの世帯で、1か月に、3万円(非課税世帯は2万1千円)以上の医療費の支払いが2回以上ある場合は、合算して5万4千円を超えた分は全額、あとから払い戻されます。
- 長期療養を要する病気は
 - 高額な治療を長期受けなければならない病気(血友病と人工透析が必要な慢性じん不全)については、「特定疾病療養受療証」を病院の窓口で提出すると1か月1万円以内の支払いですみます。
 - ◇受領委任状制度を利用される方は事前にご相談下さい。



人間ドックを受診してから 一年が経過しました

暴飲暴食をしないよ
う心がけています。

昨年七月七日に市から案内通知のありました人間ドックを初めて受けました。それまでは仕事から(電機商)心電図や血圧は毎年検査しておりましたが、年齢も高くなってきたので受診したのですが、病院ではいろいろな検査をしていただきました。検査結果は、安心出来るものでしたが、やはり結果が出るまでは何かと不安でした。私は、タバコも酒も飲みま



上の原町
中川吉政さん
(電機商)

すが他人に比べて多いほうではないと考えており、普段から暴飲暴食には充分気をつけているつもりであります。日常生活に於いて機会があれば家族みんなで「健康」について話し合えなければなりません。三年生と中学三年生の二人の子供のことが気がかりです。それには、親として手本をと思うのですが、現実はないかな理想どおりににはゆかないわけですね。

今後は、これを機会に努力しなければと考えております。



栄町
笠井宏栄さん
(建築業)

タバコをやめて三年目

それまでは一日三箱飲んでいました

人間ドックは七年前頃、会社に勤めていたときに受けて以来、昨年度で受けたのが二回目です。私は三年前にタバコをやめました。それまでは、一日三箱も飲んでおりましたが、このままでは、いつか身体を悪くしてしまうと考え思いついてやめました。やめた当時は、大変なことがあったのですが、今になって思うに自分ながらよく...と自負しており、食事も大変おいしくいただけようになりました。検査結果は、たいした問題もなく一安心して一年が過ぎました。私には、子供が三人おり



交通事故にあったら国保に届け出を

交通事故にあつたときの3つの注意点

- 1 警察に届けて、事故証明書をもらう。
- 2 国保に「第三者行為傷病届」を提出する。
- 3 示談は国保に相談してから。

国保で治療が受けられます

交通事故やケンカなど第三者から傷害を受けてお医者さんにかかった場合でも国保を使って治療を受けることができます。(国保が一時たてかえ払い)

届け出をすること

交通事故にあつたらすぐに警察に届けると同時に国保担当窓口にも届け出(第三者行為による傷病届)をしなければなりません。届けがないまま診療をうけようとした場合「国保でかかれませんが」といわれることがありますので注意しましょう。

交通事故など第三者から傷害を受けた場合、その医療費は被害者に過失のないかぎり加害者が全額負担するのが原則となっています。

示談は慎重に

加害者と被害者との話し合いがついて、示談を結んでしまうと、その示談のとりきめの内容が優先することがあり、示談の成立以後は、加害者に請求できなくなる場合があります。ですから、第三者から傷害を受けた場合は、示談を結ぶ前にならず国保へ届け出てください。

とちお 広報 おしらせ版 63 8,25

発行 新潟県栃尾市長 編集 栃尾市企画財政課 ☎ 0258(52)5816

親子の あそびの教室

生まれ月に通知 年金現況届

遊びは、子どもの発育にとって重要なものの一つです。子どもの順調な発育は、遊びを通して育っていくといわれています。

特に乳幼児期は、親子の遊びを通して社会性や情緒性を伸ばしていく大切な時期です。

お気軽に参加ください。

期日 ▼九月九日(金)
午前九時から午前十一時

会場 ▼市役所別館(庁舎の右脇)

対象 ▼一歳六か月から三歳くらいまでのお子さんがいる親。

▼子育て担当のおばあちゃん、おじいちゃんなど。

※お子さんをいっしょに連れてきてください。

指導者 ▼保健婦、保母

申し込み ▼九月七日(木)までに、市保健衛生課予備衛生係(☎52局五八三六番)に申し込みください。(電話での申し込みも受け付けします)



生まれ月に通知 年金現況届

国民年金の老齢年金、通算老齢年金、老齢基礎年金を受けている人は、「国民年金受給者現況届」を提出しなければなりません。

現況届は、受給者の生存や住所を確認し、その後も引き続き年金を受給するために必要なものです。この届けを提出しないと、年金の支払いが一時差し止められます。

届け出用紙は、ハガキの形で誕生月の下旬に社会保険庁から、受給者に送付されます。郵送でも請求できます。

市民課での証明

用紙が届いたら、必要事項を記入し、市民課窓口で証明を受けて、社会保険庁へ提出してください。

この際、わざわざ市役所まで出かけることも郵送で証明を請求できます。この場合は、切手を貼った届け出用紙を折らずに封筒に入れ、市役所市民課に送付してください。

この年金についての証明は、

無料の扱いとしております。

なお、年金の受給を始めてから一年未満の人は、届け出の必要はありません。

※もし、誕生月の下旬になっても用紙が届かない人は、市役所市民課国民年金係(金町二丁目一番五号☎52局五八三五番)か、長岡社会保険事務所(☎36局五一四一番)におたずねください。

昭和64年歌会始のお題『晴』

詠進歌の詠進要領

①自作の歌で一人一首とし、未発表のものに限ります。

②書式は、半紙を横長に用い、右半分にお題と歌、左半分に郵便番号、住所、氏名(本名、ふりがなつき)生年月日、職業を縦書きで書いてください。

詠進の期間
▶9月1日から10月11日まで

詠進歌送付先
▶〒100 東京都千代田区千代田1番1号 宮内庁あて

※なお、詠進要領は市企画財政課広報係(☎52局5816番)にあります。

保険証切り替え 9月から肌色に

9月1日から、国民健康保険の保険証が切り替えになります。新保険証は区長さん経由でお届けします。旧保険証と引き替えに受け取ってください。

停電

とき 9月2日(金)
午前 9:00~10:40

ところ 小向の一部

献血

献 血

期日 8月29日(月)
9月15日(木)

時間 10:00~12:30
13:30~15:30

会場 市民会館

技能講習

九月実施講習会

▽美術塗物の基礎▽刃物研磨の基礎▽NC旋盤プログラミング▽三角関数の基礎▽初級品質管理▽アーク溶接▽マイクログコンピュータの基礎▽立体系図初級▽木工工作▽特殊塗装

お問い合わせ
▼開催期間・時間など詳しくは、新潟技能開発センター(長岡市住吉三丁目一☎37局〇四五〇番)におたずねください。

心身障害者相談員

お話しください

栃尾市では、心身に障害があるため日常生活をするうえで悩んでおられる人の相談相手として次の人から相談員として活動してもらっています。この相談員は、県知事の委託を受けて活動しております。何かお困りのことがありましたら、何でも相談ください。なお、相談内容の秘密は絶対に守られますから、安心して相談してください。

身体障害者相談員
▼監物 栄一 滝の下町九一五(☎52局三〇七八番)
▼渡辺 一巳 金沢四一四一三(☎53局六八一四番)
▼石丸 一夫 下塩二四三一(☎52局九五五四番)
▼渡辺 悦子 吹谷五八九(☎58局二五三二番)

万一の事故に備え 身につけましょう 救急法講習会



スポーツ中や、心臓の悪い人が急に倒れたとき、救急車が現場に到着するまでの間に居合わせた人が人工呼吸や心臓マッサージを実施することで生命を救うことが可能です。このような緊急の際の応急手当てについての講習会を開催します。万一の出来事に備えてご参加ください。

開催期日
▼九月十一日(日)
午前九時三十分から正午

会場 ▼栃尾市市民会館

受講料▼無料

受講申込と問い合わせ
▼八月三十一日(木)までに栃尾市消防署に連絡ください。定員になりしだい締め切ります。

◆九月九日は、「救急の日」。また、そのあと一週間は、「救急医療週間」です。

県消防大会で堂々入賞

さる八月七日(日)に十日町市で県消防大会ポンプ操法競技会が開催されました。この大会で、栃尾市消防団が小型ポンプ操法の部門でみごと第五位に入賞しました。

栃尾市からは、七月に開催された市の操作競技会で一位となった第一分団第四部(小貫・土ヶ谷地区で編成)が出場して練習の成果を発表したものです。その練習は、七月から一カ月間、早朝と夜の一日二回練習を重ねてきたもので、県内各地から選抜された消防団の中で堂々の入賞です。栃尾市消防団では日ごろから、消防ポンプの操作練習や火の元観察など防火活動を進めています。市民の皆さん「火の用心」をお願いします。

市内密集集地区 大火災想定演習

とき 9月4日(日)午前6時~7時20分

ところ 大町・新町地区を中心に

※消防署のサイレンを三回吹鳴します。(午前6時~7時20分までの間)



日ごろの練習成果を発表

乳幼児健診

会場▶市役所別館

時間▶午後1時までに集合

◎4か月児健診・7か月児健診には、スプーンと筆記用具を持参してください。

◎1歳6か月児健診・2歳児歯科健診・3歳児健診には、お子さんの歯ブラシを持参ください。(健診前に歯を磨くこと)

◎3歳児健診では、尿検査を実施(1歳6か月児健診から)

※受診は、栃尾市民に限りです。

※母子手帳を忘れずに持参してください。



西中野保 高橋将樹くん

健診名	月日	対象者生年月
4か月児健診	9月13日(火)	63年5月生まれ
7か月児健診	9月9日(金)	63年2月生まれ
1歳6か月児健診	9月8日(木)	62年3月生まれ
2歳児歯科健診	9月22日(木)	61年9月生まれ
3歳児健診	9月14日(水)	60年4月生まれ

母親教室<前期>

月日	会場	時間	対象者
9月6日(火)	文化センター 学習室 (2階)	午後1時~4時30分	7・8月に妊娠届をした人

総合健康相談

◎赤ちゃんのことからお年寄りのことまで、健康について相談のある人は、おいでください。

相談担当者 ▶医師、保健婦、栄養士

月日	会場	時間
9月27日(火)	市役所別館	午後1時~午後2時

予防接種

会場▶市民会館

時間▶午後1時30分~午後2時

◎麻疹は、午後1時10分までに集合ください。

◎三種混合2期は、1期完了後1年から1年半の間に受けてください。

※母子手帳を忘れずに持参してください。

※問診票は、必ず記入してきてください。

種類	月日	対象者生年月
三種混合 1回目	9月1日(木)	61.4 ~ 61.8
三種混合 2回目	9月27日(火)	61.4 ~ 61.8
ツベルクリン注射 (1日目)とその反応検査・BCG接種	9月6日(火) (1日目) 9月8日(木) (2日目)	6・7月の検査での疑陽性者・未検査の人

郷土を理解しよう

みんなの歴史教室

郷土とちおの歴史を学習し、ふるさとへの愛着心を深めま

せんか。
▼九月二十九日(木)に第一目を開催。以後来春までに計十回の開催を予定している

▼第一回目は「戊辰戦争の動き」を中心に学習します。二回目以降は、参加者の意見を取り入れて運営していきます。参加者の意見によっては、来年度も継続する場合もあります。
▼詳しくは、市公民館(52局2020番)におたずねください。

フィットネス・スポーツ教室

いま一番ナウいスポーツ、エアロビック・ダンシングなど適量の運動で心と体をリフレッシュさせる講座です。サラーマンのあなたも仕事を終えた後、この講座で明日へ

の英気を養いましょう。
▼九月十六日から十一月二十四日まで、計十回の毎週水曜日、ただし初日と最終日は金・木曜日です。
▼九月八日(木)から市公民館で受け付けします。

ミニバスケットボール教室

少年少女の体力づくりと社会性の育成をめざすとともに、ミニバスケットボールの普及をめざします。

二十三日までの毎週火・金曜日 計十五回
▼九月十四日から十一月二十四日までの計十回
▼九月九日(木)から市公民館で受け付けします。

スポーツ教室参加者募集

市民のみなさんから気軽に参加していただけるスポーツ教室を開催します。会場は、市総合体育館です。
▶服装は、運動着を着用し、運動用の内ばきを持参してください。

健康な生活を送るために必要なのは「栄養」「睡眠」そして「運動」のバランスがとれていることです。
▼九月十三日から十一月十四日まで

開講時間 午前九時三十分から十一時三十分まで
▼九月十四日から十一月二十四日までの計十回
▼九月九日(木)から市公民館で受け付けします。

市民



卓球初心者教室

卓球を通じてスポーツに親しむ機会を提供し、健康増進をはかります。
▼九月十三日から十一月十四日まで

以上の小学生。親子いっしょでの参加も歓迎いたします。
▼九月十四日から十一月二十四日までの計十回
▼九月九日(木)から市公民館で受け付けします。

ソ連・モンゴルに強制抑留された人に

慰労品・慰労金を支給

このたび、「平和祈念事業特別基金等に関する法律」が成立しました。
▼九月十三日から十一月十四日まで

請求については、請求書類を「平和祈念事業特別基金」へ直接送付してください。
▼九月十三日から十一月十四日まで

勤労者のみなさんに 各種資金を融資

勤新潟県労働者信用基金協会では、県内に居住する勤労者で、まだ労働金庫を利用できない多くの人たちに対し、労働金庫利用の道を開くため、必要な信用供与を行っています。

融資対象者
①勤労者で労働組合等がなく、直接労働金庫を利用できない人。
②自営業者。(従業員5人以下)
融資の種類▶下表をご覧ください。
保証料率▶すべて勤新潟労働協会の保証が必要。
▶無担保～融資額の0.6パーセント
▶不動産担保～融資額の0.16パーセント
問い合わせ
▶詳しくは、労働金庫長岡支店におたずねください。(☎33局6318番)

種類	用途	融資額	期間	金利(年)
暮らしのローン	住宅・物資購入 教育・冠婚葬祭 レジャー資金等	100万円以内	5年以内	9.80%
教育ローン	教育資金	200万円以内	10年以内	8.00%
災害ローン	災害資金	100万円以内	10年以内	6.80%

種類	用途	融資額	期間	金利(年)
住宅ローン	新築・増改築・ 土地・家屋購入	3,000万円以内	30年以内	①6.25～6.65% ②5.45%
暮らしのローン	住宅・物資購入 教育・冠婚葬祭 レジャー資金等	1,000万円以内	30年以内	①7.25～7.65% ②6.45%
災害ローン	災害資金	3,000万円以内	30年以内	①6.00～6.40% ②5.20%

※①は固定金利型 ②は変動金利型

第23回少年すもう大会

期日 9月11日(日)
開始…午前9時
終了…午後1時ころ
会場 市総合体育館

- 町内別対抗団体戦
- 学年別個人戦
- 学年別3人ぬき戦

市民のみなさん多数の応援をお願いします。

9月4日社会福祉大会

市勤労青少年ホームでは、各種講座の受講生を募集しています。仕事を終えた後の時間を有効に利用して、有意義な青春時代を送りましょう。
▼午後七時から九時まで(ただし、料理教室は、午後六時三十分から開始)

講座受講生を募集

市勤労青少年ホームでは、各種講座の受講生を募集しています。仕事を終えた後の時間を有効に利用して、有意義な青春時代を送りましょう。
▼午後七時から九時まで(ただし、料理教室は、午後六時三十分から開始)

講座名	実施曜日	教材費	募集人員
社交ダンス	毎週火曜日	600円	15人
少林拳法	毎週水曜日	600円	15人
着物着付	毎週木曜日	3,200円	15人
ギター	毎週木曜日	600円	15人
手編み	毎週金曜日	実費	15人

講座名	実施曜日	教材費	募集人員	流派
茶道	毎週月曜日	500円	15人	宗備流
	毎週火曜日			裏千家
料理	毎週火曜日	1,800円	15人	—
生花	毎週水曜日	3,200円	15人	池坊
	毎週木曜日			草月流
ペン字	毎週木曜日	実費	15人	—

まちづくり写真コンテスト 実施中

建設省では毎年六月に開催される「まちづくり月間運動」の一環として、「私のまち写真コンテスト」を実施しています。
▼作品の裏に題名、撮影場所氏名、住所を記入のこと。
▼昭和六十三年十二月末日応募締切
▼昭和六十四年六月に、入賞者に直接通知
▼応募作品は返却しません。
▼入賞作品の版権、著作権は主催者に帰属。
▼市建設課都市計画係(☎52局五八二五内線三四六)にどうぞ。

農業まつり

共進会・品評会出品募集

今年の「栃尾市農業まつり」実施を予定しています。総合表彰式では、①優秀農家の表彰②各種共進会品評会優秀者の表彰③農業まつり記念図画作文優秀者の表彰を行います。当日は、即売、試食やお楽しみコーナーと総合表彰式の様子をこの共進会品評会への

▽葉たばこ▽しいたけ▽なめこ▽木炭▽まゆめ
参加申し込み
▼農協各支所に備えてある申込書に記入して、農協に提出してください。
問い合わせ
▼くわしくは、農業まつり事務局（市役所農林課内52局五八四七番）におたずねください。

行政書士試験

試験日

▼十月二十三日(日)

試験会場

▼新潟市立宮浦中学校（新潟市万代五六一一）

受験手続

▼新潟県庁総務部地方課で受験願書用紙を交付します。郵送で請求する場合は、封筒に「行政書士試験願書請

求」と赤字で記入のこと。また、百二十円切手をはり、あて先を書いた返信用封筒（B5サイズの入るもの）を必ず同封のこと。

受験手数料

▼五千円（県収入証紙で納入）
受付期間

▼九月八日(木)から二十日(火)まで受け付け
問い合わせ
▼詳しくは、県庁総務部地方課（千九五〇新潟市新光町四番地一 ☎〇二五二二八五五五五）一審内線二二三六番）におたずねください。

バイクには必ず保険を



手軽に乗れる便利さから、バイクの利用者は毎年増加しています。しかし、小さなバイクだから事故が小さいとは限りません。もし、無保険（無共済）で死傷事故でも起こしたら大変です。損害賠償が高額化してきている今日、長いあいだ賠償問題に苦しむことになりかねません。

バイクにも普通自動車と同じように自賠責保険（共済）への加入が義務づけられています。ところが、二百五十cc以下のバイクには車検制度がないことから、自賠責保険（共済）の継続契約を忘れてしまったという人もいます。でも、もし無保険（共済）のバイクで走行すると、六か月以下の懲役または五万円以下の罰金、さらに違反点数六ポイントとなり、免許停止処分となります。必ず自賠責保険（共済）に加入しましょう。

保険料（共済掛金）も三年ものでわずか一万四千五百円です。詳しくは、もよりの損害保険会社、代理店（バイク販売店等）、農協などにお問い合わせください。

自衛官募集

安定した待遇と
楽しい生活

▶満18歳以上25歳未満の男子
▶年間いつでも受け付けています

来春高校卒業予定の皆さんの
募集も行っています

受付 { 自衛隊長岡出張所 (☎33局0256番)
市役所総務課 (☎52局2151番)
※くわしくは、自衛隊長岡出張所におたずねください。

安全ですか

8月28日～9月3日
建築物防災週間

大雨や地震などの際に裏山が崩れたとか、鉄砲水で家が壊されたなどの災害が各地で発生しています。もう一度、自分たちが住んでいる地域ではどんな災害の発生が予想されるのか調べてみてください。そして、災害が発生した場合に備えて安全な避難場所と避難経路を確認しておきましょう。

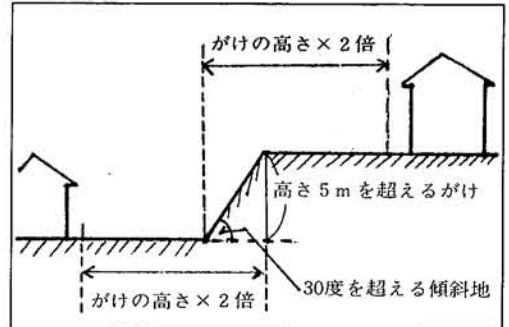

◆今後、住宅を建築される場合には、危険区域に該当しないかなど安全性にじゅうぶん注意してください。

危険区域内の住宅移転に補助金を交付します

危険区域から安全な区域への住宅移転を促進するために国と地方公共団体が行っている事業です。

危険住宅とは……
がけ地の崩壊、土石流、雪どろ表示した場合でも、契約者の署名、押印などがあるもの。

「覚書」「念書」「差入書」のように契約の成立などを証明する文書で、一定の内容のものを
印紙税がかかる文書には、領収書、借用証書、不動産売買契約書、請負契約書、手形、商品券などがあります。

印紙税のかかる場合
請求書や買上票などに「代済」「相済」「了」などと書いたもの
レジスターなどで打ち出されたレシート
後で正式な領収書を発行することになっている仮領収書

「正本」以外の契約書で、「写」「副本」「謄本」な

税のコーナー

私たちは、毎日の暮らしの中でいろいろな文書を作成したり、もらったりしますが、それらの中には、印紙税がかかるものがあります。

印紙税がかかる文書には、領収書、借用証書、不動産売買契約書、請負契約書、手形、商品券などがあります。

印紙税のかかる場合
請求書や買上票などに「代済」「相済」「了」などと書いたもの
レジスターなどで打ち出されたレシート
後で正式な領収書を発行することになっている仮領収書

崩、地すべりなどの危険性が著しい区域で地方公共団体が条例で指定した災害危険区域または建築制限区域内にある住宅です。（昭和四十七年五月三十一日以前に建築された住宅に限る）

補助金の額は……
危険住宅の撤去などに要する経費として、本年度は一戸あたり六十三万円を限度として補助金を交付します。また、移転後の住宅建築

（購入含む）のために金融機関から融資を受けた場合、その利子相当額に対して建物助成費を交付します。本年度の補助金は、一戸あたり二百六十九万円を上限として交付します。ただし、土地の取得を要しない場合は、二百一十万円となります。

問い合わせ
▼くわしくは、市建設課都市計画係（☎52局五八二五番内線三四六番）におたずねください。

三万円以上の領収書には収入印紙を

契約書を単に複写機でコピーしたもの
金額などの受取書であつても、記載されている金額が三万円未満のもの

納税額を間違えたときは
は税務署に届け出を

印紙税の納付は、普通の場合、印紙税のかかる文書を作った方が、定められた額の収入印紙をはり、文書と収入印



紙の両方にかかるように押印、署名などで消印をして納めるところがもし、印紙税のかかる文書に定められた収入印紙をはらなかつたり、少なからず、逆に定められた額以上の収入印紙をはり、印紙税がかからない文書なのに収入印紙をはってしまったときは、税務署に届け出て、手続きすれば誤って納めた印紙税額の還付を受けることができます。

問い合わせ
税金についての疑問は長岡税務署（☎35局二〇七〇番）に気軽にたずねてください。地元の国税モニター多田貞策さんにも相談ください。（旭町52局二九五三番）

警察官募集

新潟県警察から

受験資格
昭和三十六年四月二日から昭和四十六年四月一日までに生まれた男子で、高校卒業程度の学力を有する者。

採用予定日
昭和六十四年四月一日

問い合わせ
▼栃尾警察署（☎52局二二三番）か、お近くの駐在所におたずねください。

海上保安学校 学生募集

受験資格
昭和四十年四月二日（大学）校学生は昭和四十三年四月二日）以降に生まれた者。

給与・月額約十萬二千円支給
問い合わせ▼くわしくは、第九管区海上保安本部総務部人事課（☎〇二五二二四四一四一五一番）へ

検察審査会制度

「ご存じですか」
交通事故や詐欺、暴力などの犯罪の被害に遭って、警察や検察庁に告訴したが、検察官がその事件を裁判にかけてくれない。どうしてなのか納得できない。

このように「お持ちの人のために検察」の制度があります。

検察審査会は、検察官が事件を不起訴にしたことよしの審査をする国の機関です。検察官の不起訴処分が不適当である人は、長岡検察審査会事務局（長岡市三和三一九一内35局二四四一番）に相談ください。※相談や申し立ての費用は一切無料で、秘密は固く守られます。