

とちお 63,4

広報 No. 376

発行 新潟県栃尾市長 編集 栃尾市企画財政課 ☎(0258) 52-5816

とちお三七六号昭和六十三年四月十日発行
毎月 十日 一回発行



乗り方を確かなものに

高齢者の自転車乗り指導者講習会



『生まれる前から 育児は始まる』

栃尾市保健衛生課
主任保健婦 佐藤幸子

近年、医療技術が飛躍的に進歩したおかげで、子宮の中の胎児の様子が徐々にわかるようになってきました。それに伴って、私たちが思っていたよりも、はるかにおなかの赤ちゃんは、お母さんの心とつながりながら生きています、ということがはつきりしてきました。

動作が見られます。さらに、妊娠九週目では、手の指がちゃんと出来上がり、それを曲げたり伸ばしたりし、いわゆる指しゃぶりも見られるようになります。十一週目になると、羊水を飲んだり、吐き出しなどの動作も、できるようにになります。

また、このように口を自由に動かせるようになると、それに伴って、表情の変化も出てくるようになります。このように、お母さんが胎動を感じるようになる時期よりも早くから、おなかの赤ちゃんはいろいろな活動をしているわけです。

もちろん、胎児のこのような活動は、自発運動もあれば、へその緒に胎児が触れた反射として起こることもあります。また、このように口を自由に動かせるようになると、それに伴って、表情の変化も出てくるようになります。

また、母体から伝わる刺激が引き金になっていたりすることもあります。母体から伝わる主な刺激には、音・光・さらにはお母さんの感情の変化などが考えられます。胎児の聴覚は、十八週ころから働きますといわれ、母体の心臓の音・胃や腸の音はもろろのこと、外からの音も私たちが聞こえるようではありませんが、それなりに聞こえているといわれます。

寄附御礼

つぎのみなさんから、市に寄附をいただきました。市は、有効に活用させていただきます。ありがとうございます。

- 塩川小学校第41回.....移動式黒板卒業生保護者一同
(塩川小学校備品として寄附)
- 戌亥友会.....図書一式
(市民館図書室に、自然科学・生命科学など10万円相当の図書を寄附)

今月の表紙



高齢者の自転車乗り指導者講習会を、3月15日、市総合体育館で開催しました。参加者は、「右・左折時の正しい合図の仕方」、「確実な一時停止の仕方」、「交差点の通行の仕方」について、実技指導を受けました。昭和61年・62年と、2年続けて自転車に乗った高齢者が、交通事故で亡くなっています。ドライバーのみならず、いたわりの心で安全運転をお願いします。

教えと育てのミニ・アドバイス

三月定例市議会から

63年度予算など二十一議案を可決

昭和六十三年年度の予算などを審議する、第一回市議会定例会を、去る三月二日から十一日まで十日間の会期で開きました。

今定例会には、昭和六十三年年度一般会計予算をはじめ、四つの特別会計予算、企業会計予算、監査委員条例の制定、

市道路線の廃止と認定など二十五議案、へき地級地指定校の現行級地の維持に関する意見書を提出する発議案、請願陳情六件が上程され、各常任委員会の審議を経て、最終日の十一日、請願二件を継続審査とするほか全議案を原案どおり可決し閉会しました。

なお、議決された昭和六十三年年度一般会計及び四特別会計、公営企業会計当初予算は三ページ以降をご覧ください。



請願と陳情

採択されたもの
 ▼園舎改築に伴う陳情(栃尾 天使幼稚園長 眞壁良雄)

- ▼へき地級地指定校の現行級地の維持に関する請願(新潟県教職員組合栃尾班班長 中西義夫ほか二十七名)
- ▼道路拡幅に関する陳情(旭町区長 多田貞策ほか一名)
- ▼北荷頃市道拡幅改良事業の施工について陳情(北荷頃区長 大崎与ほか一名)
- ▼継続審査となったもの
- ▼大型間接税導入に反対する請願(栃尾民主商工会会長 諸橋修)
- ▼通学路街灯設置及び道路拡幅に関する陳情(本所区長 佐藤昭一ほか二名)

特別職 市議会議員の報酬等を改定 非常勤特別職

去る二月十五日、特別職報酬等審議会は一般会職の給与改定、他市の状況及び議員定数の削減をふまえて、市長など四役の給与を平均二・八割、議員報酬を平均四・九割引き上げ、四月一日から実施するよう答申し、市はこれを受けて、関係条例の改正を今市議会に提出し議決されました。(表1参照)

また、この改定にともない、教育委員会、監査委員、選挙管理委員会、農業委員会の委員など非常勤特別職の報酬を四月一日から引き上げる改定を行いました。(表2参照)

表1 特別職の報酬等(月額)

職名	現行額	改定額
市議会 議長	279,000円	290,000円
同 副議長	223,000円	235,000円
同 議員	213,000円	225,000円
市長	625,000円	640,000円
助役	472,000円	485,000円
収入役	423,000円	435,000円
教育長	391,000円	405,000円

表2 各種委員報酬(月額)

職名	現行額	改定額
教育委員会委員長	31,000円	31,500円
同 委員	24,000円	24,500円
監査委員(知識経験者)	33,500円	35,500円
同(議会選出)	21,500円	22,500円
選挙管理委員会委員長	13,000円	13,500円
同 委員	11,000円	11,500円
農業委員会会長	28,000円	29,000円
同 代理	20,500円	21,000円
同 委員	18,500円	19,500円

21世紀に視点を据え 施策推進に全力投球します

63年度一般会計予算は74億500万円

六十三年度 学校建設と観光開発 重点施策は

我が国の経済は、長びく円高による経済の低迷、農産物の自由化問題など、大変厳しい状況にあります。

このような中で、国は行財政改革の一層の推進、内需拡大に対応するための社会資本の整備、六十一年から行われてきた国庫補助負担率の引き下げ、国民健康保険制度の見直し等を打ち出し、地方財政に大きな影響が予想されます。

地方交付税や国県支出金など、一般会計予算の六〇%以上を国や県に依存して

いる本市の場合、特に国の行財政政策に左右される度合が大きく、厳しい財政運営を余儀なくされる現状にあります。

また、市税においても、個人市民税が税制改正で軽減されること、六十三年度は固定資産評価替え年度に当り、これに伴う負担調整率の細分化が予想されること及び法人市民税についても大幅な伸びは期待できません。

反面、市政に対する市民のニーズは多様化増大するとともに、二十一世紀に視

点を据え、地場産業の活性化はもとより企業誘致、観光開発、高速交通体系に対応した道路整備、近代的都市づくりのための都市計画事業など、今取り組まなければならない事業も山積しています。

このような厳しい財政事情の中で、昭和六十三年年度予算編成に際しては、徹底した消費的経費の節減合理化による財源の確保と、事業の優先順位、緊急性、必要性を勘案し、事業の選択を行うとともに、昭和六十一年度策定の第三次栃尾市総合計画に基づき、刈谷田中学校建設及び観光開発などを重点施策として進めて行きます。

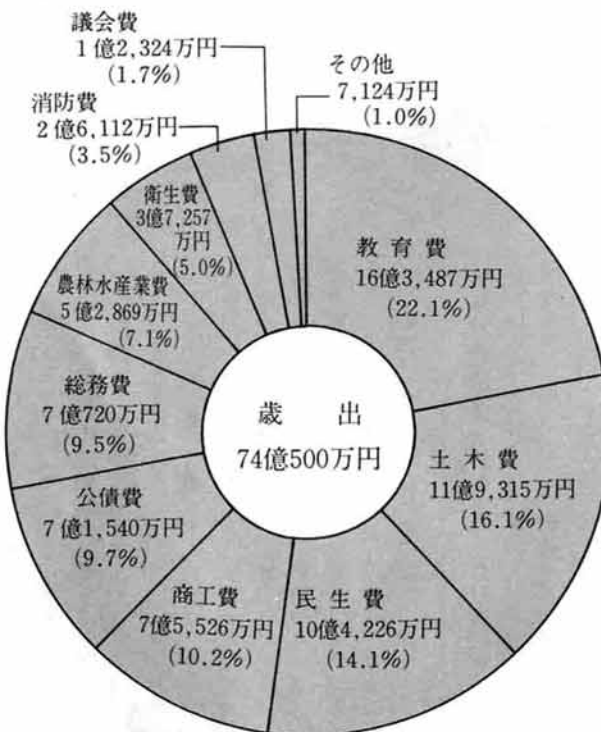
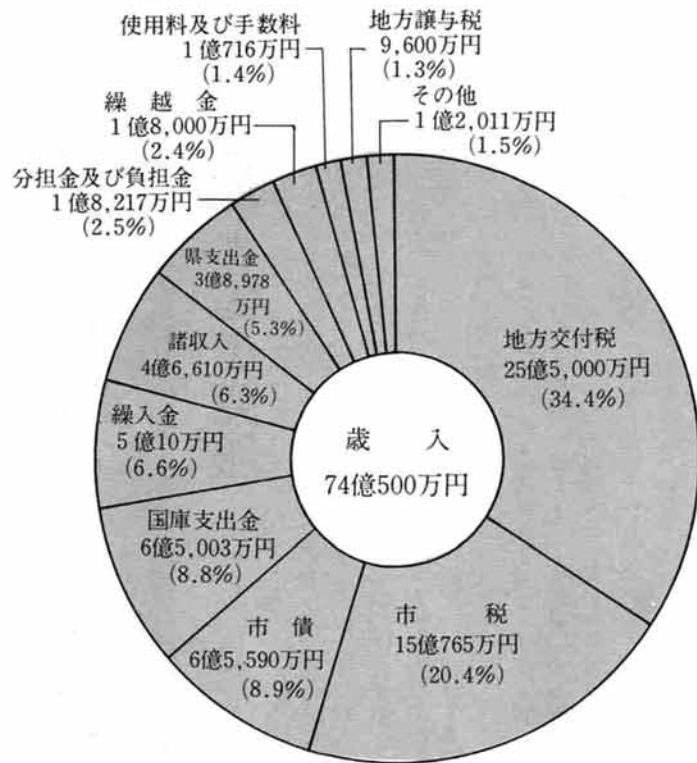



市民の健康を守るのも市の大切な仕事



体育館建設ですべて完成する守門の里



観光開発は今年度の大きな柱

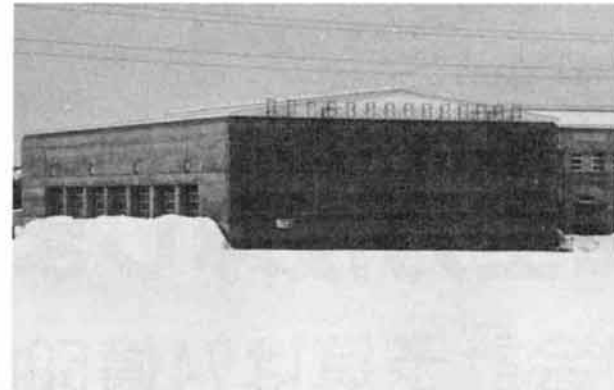

64年度開校に向け工事が進む刈谷田中学校



早い時期の開通が待たれる新榎トンネル

主要な施策

道路整備と雪の克服

今年はいよいよ新榎トンネルが開通し、市民の長年の夢であった快速道路の使用が可能になります。

国道道の整備については、この国道三五二号の残り栃尾側道路工事と国道二九〇号の栗山沢・守門村間のトンネル工事の早期完成、見附市田井町から国道八号に接続する県道改良など、基幹道路の整備について、県などに強く働きかけていきます。

市道整備については、関係者の協力を得ながら計画的に進めていますが、今年度は刈谷田中学校通学道路、多目的運動広場道路、来

教育文化の向上

学校教育では、中学校の統合をひかえ、学校管理予算を大きく縮小し、刈谷田中学校体育館、クラブハウス、柔剣道場建設費のほかグラウンド整備、開校準備費、スクールバス四台購入などの予算を計上するとともに、栃尾中学校体育館を大改修する予算を計上しました。また、小規模校の児童生徒から芸術鑑賞力を培ってもらうため、青少年劇場小公演を十四か校で行います。

社会教育では、①生涯学習活動の実践、②

産業振興

栃尾市の農業振興は、稲作を中心とした畜産、養蚕、畑作などを組み合わせた複合経営の

な土地所有形態のため、生産性が立ち遅れているのが現状です。
農業の生産基盤確立のため、大野原、大川戸地区の土地改良事業、下塩、田之口地区のかんがい排水事業、育苗施設整備事業補助金、十年後の栃尾市の農業はどうあるべきか調査計画策定する農村総合整備計画事業を予定しています。
林道については、下塩大沢線などの開設、城山線舗装、真木半蔵金線改良事業などの継続事業予算を計上しました。
商工業では、市の基幹産業である繊維産業の近代化、消費者ニーズに合った商品開発と販路拡大を支援するため、産地振興事業補助

金を計上、また、農産品を含めた物産紹介展示即売会を県内外で計画し、所要経費を計上しました。
観光では、杜々の森駐車場建設と周辺整備、道院整備事業、桑代バラグラウンド基地整備、昨年引き続き市内の観光案内標識設置、観光スタンプ作成、テレビスポット放映による観光宣伝、観光協会誘客事業負担金を計上するなど、積極的な予算計上を行いました。
また、多目的運動広場についても、今年度から本格的な工事に着手し、六十五年度完成を目指します。

福祉の充実

社会福祉関係予算としては、市民総参加による福祉社会の建設を目指して、社会福祉協議会と共催で第二回社会福祉大会開催負担金、昨年開所した「守門の里」の体育館建設補助金を計上したほか、老人ホーム入所委託料、老人クラブ助成金などの老人福祉費、心身障

生活環境整備と衛生

河川の浄化、生活環境の向上に大きな期待が寄せられている下水道事業は、昨年第一期工事が完了し、引き続き第二期分の東部区域で工事を行います。一般会計では、下水道整備促進のため所要の繰出金を計上しました。
清掃関係では、ごみ処理設備の老朽化に伴い、更新計画を軌道にのせるため、廃棄物処理基本計画策定調査費を計上しました。
また、栃尾市が清掃都市を宣言して今年で二十年を迎えるため、市民の今以上の清掃意識向上を願って記念事業を計画しています。

市営住宅の環境整備では、緑ヶ丘住宅の八戸を四戸に改造する住宅改善費を計上しました。
保健衛生では、疾病の早期発見のため、一般健康診査をはじめとする各種検診の予算を計上するとともに、総合健康相談など健康教育事業、母子健康指導及び乳幼児健診など、市民の健康増進の予算を計上しました。
地域医療体制の整備のため、栃尾郷病院が導入する新鋭医療機器整備補助金、及び診療所四か所の運営補助金などを計上しました。

おもな予算のつかいみち

土木費 11億9,315万円	商工費 7億5,526万円	農林水産業費 5億2,869万円	衛生費 3億7,257万円
<ul style="list-style-type: none"> ▼公共事業事業負担金二八〇万円、▼道路橋りょう維持四四二九万円、▼道路橋りょう新設改良五億六二二二万円、▼道路除雪一億四九八八万円、▼交通安全施設整備六〇四万円、▼河川改修等一三三二二万円、▼大野河川公園整備三〇〇万円、▼下水道事業特別会計繰出金二億四〇九二万円、▼水路改修等八一三万円、▼公園維持等六七八万円、▼緑ヶ丘住宅改善一五二二万円 	<ul style="list-style-type: none"> ▼工業用水道建設負担金二九〇万円、▼商工振興事業補助金四九五九万円、▼信用保証協会保証料補助金二〇〇万円、▼産地振興補助事業助成金一三三〇万円、▼地方産業育成資金等貸付金四億二八四六万円、▼テレビ観光宣伝委託一四四四万円、▼観光施設等工事三〇三二万円、▼遊雪まつり共催負担金一三〇万円、▼工場設置奨励事業借入金利子補助金九五九万円、▼多目的運動広場建設一億二六五五万円 	<ul style="list-style-type: none"> ▼農業まつり負担金一〇〇万円、▼稲作共同防除事業補助金一〇〇万円、▼集落開発センター整備事業補助金五四〇万円、▼農村総合整備計画事業一〇〇万円、▼大野原地区ほ場整備工事等八一三万円、▼単市土地改良事業補助金八〇〇万円、▼農地流動化奨励金一八〇万円、▼農林地一体開発整備パイロット事業三三三七四万円、▼森林組合補助金二二五万円、▼林道新設改良一億四九五五万円 	<ul style="list-style-type: none"> ▼老人保健医療特別会計繰出金五八二七万円、▼予防事業一八四三三万円、▼保健事業二二〇六万円、▼母子衛生一〇五五万円、▼清掃宣言二十周年事業一一一〇万円、▼廃棄物処理基本計画策定調査委託七〇〇万円、▼ごみ処理三五五七万円、▼し尿処理七五二二万円

おもな予算のつかいみち

民生費 10億4,226万円	総務費 7億720万円
<ul style="list-style-type: none"> ▼社会福祉協議会補助金六七八万円、▼敬老会実施委託六九七万円、▼老人ホーム等入所措置委託九三二二万円、▼老人クラブ助成金四五三万円、▼老人ホーム等負担金三九四四万円、▼老人福祉センター運営補助金二九六六万円、▼老人医療扶助二一六六万円、▼精神薄弱者入所委託一億一九四四万円、▼中越福祉事務組合負担金三三三三万円、▼栃尾福祉会補助金一五二〇万円、▼心身障害者通所支援事業補助金二〇〇万円、▼心身障害者扶養共済掛金二三四四万円、▼重度心身障害者医療助成一五六〇万円、▼特別障害者手当等扶助九〇八万円、▼身体障害者入所委託一四一〇万円、▼身体障害者補装具給付三三〇万円、▼更生医療給付二六二一〇万円、▼私立保育所措置委託二億五三〇八万円、▼私立保育所運営補助金一四二二万円、▼市立保育所運営一億二七四〇万円、▼へき地保育所運営四〇五七万円、▼児童手当五八六二二万円、▼生活保護一億二五一九万円 	<ul style="list-style-type: none"> ▼電算業務機器等使用料一四七六万円、▼庁用自動車購入二二五万円、▼水源開発対策繰出金一三三五万円、▼簡易水道事業特別会計繰出金三三七七万円、▼広報広聴六二七万円、▼教育施設整備基金等積立金三三三三三万円、▼土地開発基金繰出金四八四四万円、▼庁舎改造工事等二二五〇万円、▼中央公園バス待合所建設二二〇万円、▼テレビ難視聴地域解消対策事業補助金五〇〇万円、▼コミュニティ助成事業補助金二〇〇万円、▼路線バス運行協力補助金一六六六万円、▼賦課等計算業務委託八八〇万円、▼戸籍副本作成委託一三〇万円、▼統計調査三二五万円

私たちにとって雪は白魔であり、雪降しなど雪との闘いは避けて通れない宿命といえます。しかし、昨年二月、東頸城郡安塚町が「さよなら後楽園球場」と銘うって、都会に雪を売り込み、全国的に知名度を上げたこと、また青森の「地吹雪ツアー」など厳しい自然を逆手に取ったイベントで成功した例などがマスコミで大きく取り上げられています。

栃尾においても、雪の明るいイメージ作りと観光誘客を図ろうと、去る三月十二・十三日観光協会主催で初の試み「遊雪まつり」が行われました。

会場となった栃堀の多目的運動広場には、高さ十六歳のさいの神をメインに、地酒などの模擬店が作られ、多くの市民とちよっぴりの観光客を合わせて一万四百人（主催者発表）でにぎわいました。

この遊雪まつりは、入場者の多さで成功といえますが、それ以上に十二人と少いものの、首都圏からの観光誘客が実現した点で高く評価できるのではないのでしょうか。

遊雪まつり

スナッフ



杵淵観光協会長の開会宣言

13日は晴天にも恵まれ、終日子どもたちでにぎわいました



12日夜、スキー協会によるたいまつ滑降



家族みんなでゲームに興じました

青空にカラフルなパラグライダーの花が咲きます



首都圏からの十二人のみなさんは、ほだれまつりと遊雪まつりを楽しみました

フィナーレの大きい神点火を見守る入場者



子どもたちにも人気のスノーモビル試乗



防災手帳



林野火災を防ごう

- 春先は空気が乾燥し、ちよつとした火から火災が発生します。とくに山野では枯草が多く、いったん火がつくと急速に拡大し、手がつけられなくなりやすい。
- 栃尾市内では、昨年三件の林野火災が発生しています。（消防車が消火活動に出動したけれども、被害が少ないので火災件数に該当しなかったものが七件発生しています）
- 林野火災を防ぐため、次のことに注意しましょう。
- ① たき火をするときは、水バケツ等の消火用具を準備するとともに、たき火から目を離さず、場所を離れるときは、完全に消火する。
 - ② たき火の位置は、石油やプロパンボンベ等の置き場から二十メートル、建て物等から五メートル以上離れた位置とする。
 - ③ 強風や空気が乾燥しているときは、たき火をしない。
 - ④ 枯草のあるところでは、たき火をしない。
 - ⑤ たばこの吸いがらは、必ず消火する。
 - ⑥ 自動車からたばこの投げ捨ては、しないこと。
 - ⑦ 子どもが火遊びしないように、マッチやライターの管理をよくするとともに、火遊びを見たら注意する。
 - ⑧ 住宅近接地の空き地の枯草は、所有者等が刈り取る等の除去をする。（市火災予防条例で、空き地の所有者等に義務づけられています）
 - ⑨ たき火の範囲を超える廃材等の大きなものを焼却するときは、実施する日の一日前までに市消防署に届け出が必要です。

国民年金アラカルト

還元融資

みなさんから納めていただいた国民年金保険料は、年金給付の財源として積み立てられ、将来、年金として使われるまで、国が責任をもって運用し、その一部は還元融資として、公共福祉施設の建設に役立っています。

栃尾市では、いままでに十二億二千三百万円の融資を受けています。

国の経費負担

国民年金保険料を納めた人に支給される年金額に対して、国が三分の一を、高齢者に対する福祉年金額については、全額を国が負担しています。

また、国民年金制度は国の制度ですから、市町村に委任している事務に要する経費は、国が負担しています。

栃尾市の昭和六十一年度に必要な人件費や物件費は、二千三百八十八万四千四百円でした。これに対して国は、千七百七十二万四千七百四十四円（七十四％）を負担しています。

物価スライド

国民年金には、「物価スライド」という制度があります。物価が上昇しても、年金の価値がインフレによって目減りしないように、物価が五バ

栃尾市献血カレンダー

実施月日	会場	時間
63年 2月(月) 27日(金)	市民会館	午前10時 午後3時30分
5月 20日(月) 29日(水)	〃	
6月 27日(水)	〃	
7月 12日(金) 29日(月)	〃	
8月 15日(木)	〃	
10月 12日(水)	市総合体育館	
11月 9日(水) 25日(金)	市民会館	
12月 19日(月)	〃	
64年 1月 25日(水)	〃	
2月 8日(水) 28日(火)	〃	
3月 13日(月) 27日(月)	〃	



正しい操作で安全運転

面倒なクラッチ操作を必要とせず、運転できるオートマチック(A/T)車が人気を集めています。しかし、操作の負担が軽減されたからといって、安易な気持ちでの運転は禁物です。最近、新聞やテレビで報道されているA/T車による交通事故は、大きな関心を集めています。安全運転のためには、マニュアル車との操作方法の違いや、オートマチック車の運転の基本を正しく理解し、身につけることが大切です。それでは、オートマチック車を運転する上での注意事項をみてみましょう。

1 エンジン始動はPの位置で

エンジンを始動する前に、ブレーキペダルを踏んで、その位置を確認します。そして、アクセルペダルの位置も目で見て確認しましょう。

2 発進時は右足でブレーキを

周囲の安全を確認して、ブレーキペダルを右足でしっかりと踏んだまま、チェンジレバーをDに入れ、その位置をしっかりと確認します。

3 信号待ちは必ずブレーキを

信号などで止まっているときは、チェンジレバーをDのままブレーキペダルをしっかりと踏み、必ずサイドブレーキ

4 バックでの駐車はブレーキ操作で

クリップ現象をうまく利用しましょう。



5 下り坂は2の位置で

長い下り坂では、チェンジレバーがDのままだと、エンジンブレーキがじゅうぶん効かないため、スピードが上

6 高速道路を走るときは

加速車線では、本線上の車の流れを防がないよう、注意しながらアクセルをいっぱい踏み込みます。

ギアが自動的に切り換わり、エンジンの回転数が上昇し、車は力強く加速します。これは、「キックダウン」とよばれる加速方法です。運転には、過信は禁物です。いつも初心にかえり、安全運転につとめましょう。

速報

昭和62年工業統計調査結果

昭和六十二年十二月三十一日現在で実施された、「昭和六十二年工業統計調査」の結果を、市で独自集計しましたので公表いたします。

栃尾市の製造業事業所数は五百二十九、従業者数は五千一百一十一人、製造品出荷額等は四百五十一億七千九百九十三万円となりました。

これを前年と比較すると、事業所数で三十七(六・五%)の減、従業者数で百三十九人(二・六%)の減、製造品出荷額等で一億九千三百三十三万円(〇・四%)の増となっています。

また、製造品出荷額等による産業別の構成比をみると、一位は繊維工業の三百三十六億五千五百二十万円(七十四・六%)、次いで電気機械器具

製造業の六十億八千六百九十四万円(十三・五%)、三位は衣服・その他の繊維製品製造業の二十一億六千五百九十九万円(四・八%)と続いています。

これら上位三業種の出荷額等の前年比較をみると、繊維(二・二%)の減、電気機械器具(二・二%)の減、繊維製品(二・二%)の増、衣服(九百八十八万円(七・九%)の増)となっています。

調査にご協力いただいた各事業所のみならず、大変ありがとうございました。

各数値は、栃尾市が独自集計したものです。後日、国や県で公表する数値と、相違する場合があります。

昭和62年工業統計事業所数、従業者数、製造品出荷額等

区分	事業所数		従業者数		製造品出荷額等	
	実数	対前年比	実数	対前年比	実数	対前年比
総数	529	93.5%	5,111人	97.4%	4,511,793万円	100.4%
食品製造業	11	100.0%	82人	94.3%	55,660万円	98.3%
飲料・飼料・たばこ製造業	2	100.0%	x人	x%	x万円	x%
繊維工業	453	92.6%	3,842人	94.8%	3,365,502万円	95.8%
衣服・その他の繊維製品製造業	15	107.1%	588人	109.3%	216,519万円	107.9%
木材・木製品製造業	2	100.0%	x人	x%	x万円	x%
家具・装備品製造業	7	87.5%	15人	71.4%	6,182万円	51.1%
パルプ・紙・紙加工品製造業	3	100.0%	24人	96.0%	32,980万円	97.8%
出版・印刷・同関連産業	7	100.0%	26人	96.3%	11,380万円	105.7%
化学工業	1	100.0%	x人	x%	x万円	x%
プラスチック製品製造業	1	100.0%	x人	x%	x万円	x%
窯業・土石製品製造業	9	100.0%	48人	104.4%	78,534万円	94.2%
金属製品製造業	1	50.0%	x人	x%	x万円	x%
一般機械器具製造業	10	100.0%	41人	95.4%	38,172万円	98.3%
電気機械器具製造業	7	100.0%	357人	109.2%	608,694万円	133.7%

④ xは、秘匿した数値です。また、製造品出荷額等には、加工賃収入と修理料が含まれます。

ガスと安全

最近の建て物は気密性が高い換気にじゅうぶんご注意を

前月、新潟市の市営アパートで、一家四人全員が一酸化炭素中毒死するという、悲惨な事故がありました。

閉めきった室内で、ガス瞬間湯沸し器を長時間使用したため、室内の酸素濃度が下ががり、ガスが不完全燃焼して、有毒な一酸化炭素が出たためとみられています。

酸素(新鮮な空気)がじゅうぶんあれば、石油もガスも完全燃焼して、無害な二酸化炭素と水蒸気になります。この事故は、あらためて換気の重要性を示しています。

鉄筋コンクリート性の建て物は、一般的に気密性が高い

- ① 小型ガス湯沸し器やガスストーブなど、排気筒がなく燃焼排気をもまま室内に出すガス器具を使用するときは、ときどき窓をあけたり、換気扇で部屋の空気を入れ替えましょう。
- ② ガス器具は、炎がきれいな青色になるように空気孔を調節し、ふだんから炎の色に注意しましょう。
- ③ 黄色の炎の状態は、危険信号です。目にしみる感じや頭が重い感じがするときは、すぐに専門家からみてもらいましょう。
- ④ 湯沸し器を入れ替えるときは、次のいずれかものにするをおすすめします。
〔運動換気扇付き〕お湯を出す自動的換気扇が回るもの。
〔不完全燃焼防止装置付き〕換気不足や器具の不完全燃焼などで一酸化炭素が生

事故発生現場の見取り図

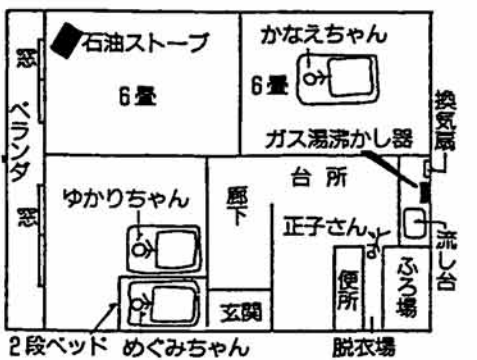

換気不良による事故発生のいきさつ

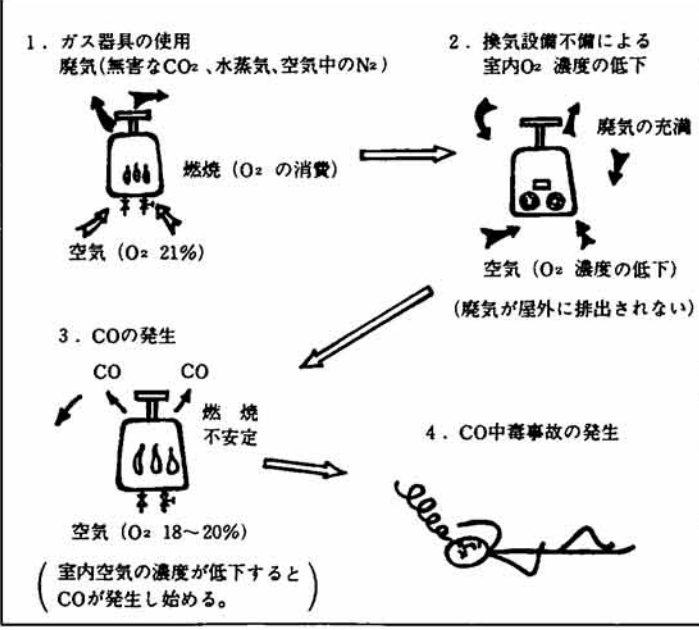

とちお おしらせ版 63 4,10

発行 新潟県栃尾市長 編集 栃尾市企画財政課 ☎(0258)52-5816

新潟県では、昭和六十三年
度危険物取り扱い者試験を次
により行います。

試験の種類
▼乙種第四類
▼丙種
▼昭和三十二年五月二十日(金)
試験場
▼長岡市・新潟市
願書の受け付け期間
▼昭和六十三年四月十八日(月)

危険物取り扱い者試験

から四月二十二日(金)まで
願書の受け付け場所

▼財団法人 消防試験研究セ
ンター 新潟県支部(〒九
五一 新潟市関屋新町通り
二丁目九六番地一〇)

その他
▼願書は、栃尾市消防本部に
あります。
問い合わせ
▼詳細については、市消防本
部(☎52局一五五番)に

受験準備 講習会

おたずねください。

乙種第四類および丙種危険
物取り扱い者試験を対象に、
受験準備講習会が次により開
催されます。

乙種第四類
▼開催日 昭和六十三年五
月十二日(木)、十三日(金)

丙種
▼開催日 昭和六十三年五
月十三日(金)

講習会場

▼乙種第四類・丙種とも、長
岡市自治会館で行います。

申し込み先
▼危険物安全協会長岡地区支
会(〒940-0111 長岡
市大島新町四丁目 大島運
輪株式会社内)

申し込み期間
▼講習会開催日の十四日前か
ら七日前までの間に、申し
込みください。

その他
▼詳細は、市消防本部におた
ずねください。

4月28・29日 諏訪神社春季例大祭 臨時市場開設による交通規制

4月28・29日の祭りの期間中、下図の交
通規制を行います。みなさんのご協力をお
願いたします。

規制期間 28日午前9時～29日午後11時
交通止 谷内通り→大布橋→織物組合前
一方通行 仲幹線→イマイ電化→山平小路
(天下島方向へ一方通行)
出雲小路→五十嵐宅→出雲橋
(出雲方向へ一方通行)

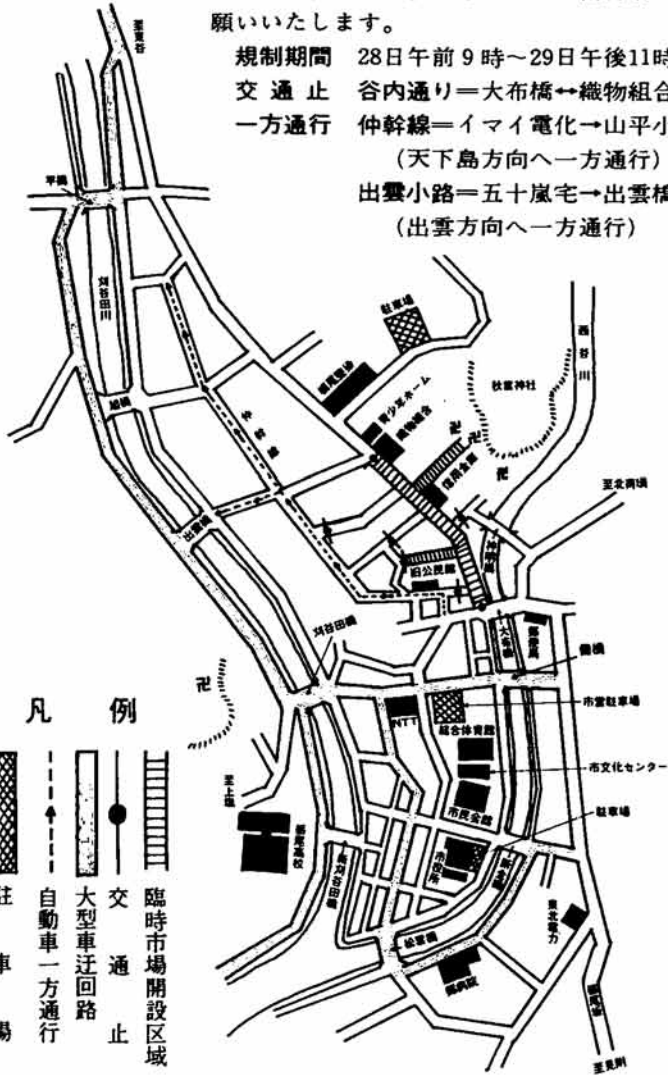

凡 例

臨時市場開設区域
交通止
大型車迂回路
自動車一方通行
駐車場

郵便局の窓口から戸籍や住民票の 請求ができます

5月から、戸籍や住民票が必要なとき、市役所までお
いでいただかなくても、お近くの郵便局で請求すること
ができるようになります。(下表参照ください)

市内各郵便局の窓口で、戸籍や住民票の交付請求用の
書類を備えつけておきますので、それに必要事項を記入
し、市役所へ郵送していただきます。

市役所では、必要な書類を作成し、請求された人の自
宅に郵便でお届けするものです。なお、請求いただいて
から書類をお届けするまでには、数日かかります。

問い合わせ▶詳細については、市民課(☎52局5835番)
におたずねください。

1.郵便局の窓口で取り扱う業務

- ①戸籍の謄・抄本の請求
- ②住民票の写しの請求
- ③公的年金受給者の現況証明

2.利用できる人

- ①戸籍の謄・抄本～本人またはその夫、妻、子、孫、
父母、祖父母
- ②住民票の写し～本人またはその人と同一世帯に属す
る人
- ③公的年金受給者の現況証明～本人またはその人と同
一世帯に属する人

3.取り扱い方法

請求者

- ①郵便局の窓口で、交付請求書に必要事項を記入
してください。
- ②市役所への送付用封筒に、その「請求書」と手
数料および返信用封筒を同封して、ポストに入
れてください。

☆手数料

- ①戸籍謄・抄本……………1通 300円
- ②住民票の写し……………1通 200円
- ③年金受給者の現況証明……無 料

※手数料は、郵便局窓口で発行する「定額小
為替」をお願いします。

市内各郵便局

▶差し出された封書を、市役所に配達します。

市役所市民課

▶戸籍など請求のあった書類を作成し、返信用封
筒に入れ、請求者に郵送でお届けします。(な
お、年金受給者の現況証明については、証明し
た後、市役所から直接、社会保険庁あてに郵送
しますので、特に便利です)

請求者

錦鯉即売会



泳ぐ宝石
—錦鯉—

開催日：昭和63年5月1日(日)

会場：市文化センター前広場

時間：午前10時～午後4時

即売品：当歳から親物クラスまで各
種そろえ、ビニール袋単位
で即売します。

価格：当日発表します。

主催

栃尾市錦鯉組合

警察官(大卒) を募集します

新潟県警察

新潟県警察では、警察官A
特別(大卒)の募集を行って
います。希望者は、申し込み
ください。

受験資格
▽昭和三十五年八月二日から
昭和四十一年四月一日まで
に生まれた男子で、学校教
育法による大学(短期大学
を除く)を卒業した人また
は採用までに卒業見込みの
人

受け付け期限
▽昭和六十三年五月二日(月)ま
で

第一次試験日および会場
▽昭和六十三年五月十五日(日)
に、新潟市において実施し
ます。

採用予定人員
▽二十五人程度

採用予定年月日
▽昭和六十三年八月一日(月)

問い合わせ
▽詳細については、栃尾警察
署(栃尾市栄町三丁目一番
一三番 ☎52局二二三番)
か、最寄りの駐在所におた
ずねください。

行政相談

▽四月二十五日(月)、午前十時
から午後三時まで

▽市役所別館会議室(二階)

税務相談

(国税局税務相談室長岡分室担当)

▽四月二十五日(月)、午前十時
から午後三時まで

▽市役所市民相談室(二階)

国民年金相談

▽四月二十五日(月)、午前八時
三十分から午後五時まで

▽市民課国民年金係(二階)

家庭児童相談

▽毎週月曜日から金曜日につ
いては、午前九時から午後
四時三十分まで。土曜日は、
午前九時から正午まで

▽家庭児童相談室(市役所別
館)

心配ごと相談

▽毎週水曜日、午前十時から
午後三時まで

▽社会福祉協議会(市役所別
館)

青少年問題相談

▽毎週月曜日から金曜日につ
いては、午前九時から午後
四時まで。土曜日は、午前
九時から正午まで

▽市文化センター(相談室)

交通事故 3月 6件
累計 12件

死者 0人
傷者 0人

死者 7人
傷者 15人

～子ども・お年寄りを交通事故から守りましょう～

公民館講座の受講者を募集

市民館は、昭和六十三年度各種講座の受講者を、次により募集いたします。余暇を活用して、趣味や教養を身につけることは、人生にとって最高の幸せのひとつであるといわれています。

各講座とも、四月十八日金から四月二十八日木まで申し込みの受け付けを行います。(ただし、定員になりしだい締め切ります)なお、電話による申し込みも、受け付けます。(52局二〇二〇番)

みんなの 星空教室

星空の観測を通じて、宇宙の神秘を学んでみませんか。

期日 開講式・勉強会 昭和六十三年五月六日(金)

観測日 五月十一日(水)・十三日(金)・七月十八日(月)・二十日(水)・十月十一日(火)・十三日(木)

※三回シリーズで観測日を設定し、各シリーズの最初の晴れた日を観測日とします。

時間 開講式・勉強会・各観測日とも、午後七時三十分から午後九時三十分まで

会場 栃尾市文化センター

対象 一般市民
定員 三十人
教材費 一人八百円(ただし、星座盤を持っている人は無料)

講師 池津久成さん(市文化センター勤務)

演劇教室

あなたもスター俳優になれる。演劇活動に参加してみませんか。

期日 昭和六十三年五月九日(月)から十月二十六日(木)までの二十回シリーズで、毎週水曜日に開催します。

書道教室の受講者を募集 栃尾市書道会

栃尾市書道会では、今年も初歩の書道技法を中心に、次により書道教室を開催します。希望者は、申し込みください。

時間 各開催日とも、午後七時三十分から午後九時三十分まで

会場 市文化センター(学習室) 募集定員

▽三十人(定員になりしだい締め切ります)
▽十五歳以上の一般市民(高校生は除きます)
経費 一人一万円(教材費等)

受診対象範囲を拡大 人間ドックを実施

市は、国民健康保険加入者で、満四十歳・満四十五歳・満五十歳・満五十五歳の人を対象に、総合健康診断(人間ドック)を実施します。

人間ドックは、昨年まで満四十五歳と満五十歳の人のみを対象に実施していましたが、受診機会の拡大を希望する声が多くありましたので、今年から満四十歳・満五十五歳の人にも範囲を広げたものです。

日常生活において、自覚症状がなくても、何らかの病気にかかっていることが多くあります。病気の早期発見・早期治療のため、ぜひ受診されることをおすすめします。

ちなみに昨年の人間ドックでは、受診該当者二百六十人のうち、百人の人が受診し、「異常なし」の人はわずかに五人、「要精密検査」の人が六十四人、「要治療」の人が七人もいました。

昭和62年度人間ドック成績結果表

	受診対象者数	受診者数	総合判定結果			
			異常なし	要注意	精密検査	要治療
男	142人	50人	3人	8人	33人	6人
女	118人	50人	12人	6人	31人	1人
計	260人	100人	15人	14人	64人	7人

① 満四十歳の人(昭和二十三年四月二日から昭和二十四年四月一日までに生まれた人)……五月に実施します。

② 満四十五歳の人(昭和十八

から翌年三月までの毎週月曜日に開催します。

時間 いずれも午後七時三十分から午後九時三十分まで

会場 栃尾市文化センター

対象 高校生および一般成人
定員 三十人

内容 講座生が年間計画を立てて、自主的に運営する。

参加費 その都度、徴収します。

洋裁教室

簡単手作りソーイングで、あなただけのオリジナルスカートや小物などを作ってみませんか。

期日 昭和六十三年五月十一日(木)から十月二十六日(木)までの二十回シリーズで、毎週水曜日に開催します。

時間 いずれも午後七時から午後九時まで

会場 栃尾市文化センター

▽栃尾市文化センター
定員 二十人
教材費 千円

日本画教室

日本画の初歩の描き方を勉強します。

期日 昭和六十三年五月九日(月)から十一月七日(月)までの二十五回シリーズで、毎週月曜日に開催します。

時間 いずれも午後七時から午後九時まで

会場 栃尾市文化センター

対象 市内在住もしくは勤務している一般成人

定員 三十人
受講料 二千円(新たに教材を求めるときは、受講者の実費負担とします)

講師 大橋登男留さん(市内金町在住)

今月の税金

▽国民年金保険料

納期 4月30日

ス線撮影
③循環器系検査 聴打診、血圧測定、心電図、総コレステロール、中性脂肪、HDLIC、リポ蛋白

④腎機能検査 血清尿素窒素、尿酸、血清クレアチニン、尿(蛋白、潜血)

⑤消化器系検査 胃腸エック、ス線撮影、便(潜血)

⑥肝機能検査 GOT、GPT、ALIP

⑦糖尿病系検査 血糖、尿糖

⑧血液系検査 血清鉄、血色素、ヘマトクリット、赤血球、白血球

⑨眼科系検査 眼底検査

⑩耳鼻科系検査 聴力検査

▽後日、病院で担当医師から健康診断結果について、内容の説明があります。また、市から「人間ドック成績結果表」をお送りします。

問い合わせ 詳細については、市保健衛生課国保係(52局五八三六番、内線二二二番)におたずねください。

栃尾のてまり祭り

栃尾の特産品(山菜やぞうり、ふかぐつなどのワラ細工)のふかぐつなどのワラ細工の販売も予定しています。

開催期間 昭和六十三年四月二十九日(金)から五月三日(火)まで

時間 各開催日とも、午前十時から午後四時まで開催します。

会場 市文化センター(展示室)

問い合わせ 詳細については、市民館(52局二〇二〇番)におたずねください。

婦人バレーボール審判員養成講習会

新潟県婦人バレーボール規則の説明と審判実習

持参するもの 筆記用具、実技のできる服装と運動グッズ

期日 昭和六十三年四月十八日(金)、午後七時三十分から午後九時三十分まで

会場 栃尾市総合体育館競技場

対象者 ①栃尾市婦人バレーボール親善リーグ戦参加者
②婦人バレーボール愛好者

問い合わせ 詳細については、市教委社会体育係(52局五五七一番)におたずねください。

公民館図書室をご利用ください

市民館は、公民館図書室(市文化センター内一階)において、市民のみなさんに広く本を貸し出しています。

新刊書をたくさん取りそろえて、みなさんご利用をお待ちしています。

開館時間 平日・土曜日・日曜日の、いずれも午前十時から午後五時まで開館しています。

休館日 毎週月曜日・国民の祝日・年末年始・特別整理期間

本の貸し出し冊数 一回ひとり三冊以内

貸し出し期間 一回二週間以内

市民のみなさんから広く図書を利用していただくため、職場や学校・地域などのグループに、一定期間まとめて本を貸し出す「図書団体貸出し」を行っています。

貸し出し冊数は、一回につき百冊以内です。貸し出しを希望するグループは、市民館(52局二〇二〇番)に申し込みください。

グループで本を借りませんか

市民のみなさんから広く図書を利用していただくため、職場や学校・地域などのグループに、一定期間まとめて本を貸し出す「図書団体貸出し」を行っています。

貸し出し冊数は、一回につき百冊以内です。貸し出しを希望するグループは、市民館(52局二〇二〇番)に申し込みください。

排水設備の設置にご協力ください

下水道の第一期計画区域のうち、使用開始が遅れていた上原町と天下島の一部を含めた中部地区(刈谷田川と西谷川にはさまれた地区、金町から天下島まで)の全域が、使用可能になりました。

下水道は、便所、風呂、台所等の汚水処理するのがねらいです。

工場から出る汚水も処理いたしますが、水質基準の適合しない廃水は、除害施設を設置し、有害物質を除去してから排水することになります。

また、雨水の処理は、いまのところ行いません。いまままでおり、各自の排水路により、川や側溝に流していたいただきます。

春山を歩こう

山菜教室を開催

申し込みは 市公民館へ

市公民館と市農協では、次により山菜採りと山菜料理の講習会を開催します。



開催日時 昭和三十二年五月十二日(木)

- 午前九時から午後四時まで 採取地 市内半蔵金地内(市文化センター前)からバスで送迎します。 料理講習会場 半蔵金防雪センター 募集対象 市内在住の一般成人 募集定員 四十人

- 参加費用 千円(申し込みのとき納入してください) 申し込み 五月九日(申)から五月十日(火)までに、市公民館(☎52局二〇二〇番)に申し込みください。 その他 雨天の場合は、料理講習会と試食会のみ行います。

日本脳炎予防接種

日本脳炎の予防接種を左表の日程で実施します。

日本脳炎予防接種日程表

Table with columns: 会場, 1回目, 2回目. Lists schools and dates for vaccination.

この予防接種を初めて受ける人は、最初の年に初回免疫として一週間から二週間の間隔で二回、翌年に追加免疫一回を受けてください。

他の予防接種の期日と接近している場合は、他の予防接種を優先してください。

- 対象者 初回 昭和三十九年四月二日から昭和三十九年四月一日までに生まれた人 追加 昭和三十八年四月二日から昭和三十九年四月一日までに生まれた人 予防接種の受け方 本紙つづり込みの問診票を切り取り、記名・押印のうえ、接種当日の健康状態を記入し、保護者同伴のうえ

会場に持参してください。 ※母子手帳も忘れずに持参してください。

料金 無料です。 その他 昨年、一回目と二回目の日本脳炎の予防接種を受けた人は、今年、追加免疫一回を必ず受けてください。

※日本脳炎の予防接種は、上表のどの会場を受けてもかまいません。 ※時間は、開始予定時間ですので、多少前後する場合があります。 問い合わせ 詳しくは、市保健衛生課予防衛生係(☎52局五八三六番)におたずねください。

親子の

あそびの教室

スキンシップを大切に

遊びは、子どもの発育にとって重要な要素の一つです。子どもの順調な発達には、遊びを通して育っていくといわれています。

特に乳幼児期は、親と子の遊びを通して社会性や情緒性を伸ばしていく大切な時期です。

市では、子どもと親がお互いにいきいきと遊べるようになるための手助けとして、具体的な親子遊びを紹介する教室を開催します。

日ごろ、子どもと遊ぶ時間の少ない人や、子どもとのかわり方に不安のある人は、お気軽に参加ください。

期日 昭和三十二年五月十三日(金) 午前九時から午前十一時

会場 市民会館

対象 一歳六か月から三歳くらいまでのお子さんがいる親子(日ごろ、子守りを担当しているおばあちゃん、おじいちゃん等)

指導者 保健婦、保母

申し込み 五月十一日(木)までに、市保健衛生課予防衛生係(☎52局五八三六番)に申し込みください(電話での申し込みも、受け付けします)



献血

とき 5月2日(月) 5月27日(金) 午前部 午前10時~午後0時30分 午後部 午後1時30分~3時30分 ところ 市民会館

問診票 (該当のあるところに記入、または○印で囲んで下さい) (日額)

Medical questionnaire form with fields for residence, date of birth, and 11 health-related questions.

問診票 (該当のあるところに記入、または○印で囲んで下さい) (日額)

Medical questionnaire form with fields for residence, date of birth, and 11 health-related questions.

問診票 (該当のあるところに記入、または○印で囲んで下さい) (日額)

Medical questionnaire form with fields for residence, date of birth, and 11 health-related questions.

問診票 (該当のあるところに記入、または○印で囲んで下さい) (日額)

Medical questionnaire form with fields for residence, date of birth, and 11 health-related questions.

市民スポーツ教室を開催

市教育委員会では、今年度の各種市民スポーツ教室を開催します。明るい生活を送るまず第一の基本は、健康な体づくりです。ぜひ、参加ください。



申し込み 市教育委員会社会体育係（市総合体育館内 ☎52局5571番）に申し込みください。

服装など 運動のできる服装と運動ぐつを用意して参加ください。テニス教室は、専用のテニスシューズを準備ください。

教室名	開催期間・時間	会場	対象と定員	参加料 (保険料等)	申込締切	内容・その他
春の フィットネス・ スポーツ教室	5/6～7/6 毎週水曜日 計10回 午後7時30分～9時30分	市総合体育館 (競技場)	18歳以上の方 50人	1,050円	5月6日 (金)	▶フリーテニス、バドミントン、エアロビクスなど軽快なスポーツで、ハッピー気分。
硬式テニス 初心者教室	5/6～7/6 毎週水・金曜日 計10回 午後7時00分～9時30分	市民 テニスコート (上の原町)	15歳以上の方 (学生除く) 50人	2,000円	5月6日 (金)	▶この教室で、現代人のスポーツ、テニスの技術をマスターしよう。
ソフトボール 教室	5/6～7/6 毎週火曜日 計10回 午後7時30分～9時30分	栃尾高校 グラウンド (ナイター)	女性の方(中 学生以下除く) 40人	1,050円	5月10日 (火)	▶ナイターの光の中で、思いっきりボールを打つ。それで、ストレス解消と健康美人に。
少年 サッカー 教室	5/6～7/6 毎週火曜日 計10回 午後7時00分～8時30分	栃尾高校 グラウンド (ナイター)	市内の小学生 4～6年生 30人	350円	5月10日 (火)	▶サッカーで、体力づくりと社会性の育成を目指します。 ▶君も、熱き血のイレブンに。
剣道 初心者教室	5/6～7/6 毎週水・金曜日 計20回 午後7時00分～8時00分	市総合体育館 (柔剣道場)	市内の小学生 2年生以上 30人	3,000円	5月6日 (金)	▶剣道で規律正しい生活を。 ▶竹刀等、あつ旋もします。 ▶小学生は保護者送迎のこと。
柔道 初心者教室	5/6～7/6 毎週火・木曜日 計20回 午後7時25分～8時30分	市総合体育館 (柔剣道場)	市内の小学生 1年生以上 20人	3,000円	5月6日 (金)	▶柔道でたくましい体力を。 ▶柔道帯(白)を準備ください。 ▶小学生は保護者送迎のこと。
高齢者 すこやか 教室	5/6～7/6 原則として毎週 水曜日 計10回 午前9時30分～11時30分	市総合体育館 (競技場)	60歳以上の方 50人	800円	5月6日 (金)	▶ゲーム、グラウンドテニス、ビーチバレーボールやミニミニ運動会などで、健康の維持と仲間づくりの場を提供。

東北電力では、婦人を対象に電気についての理解を深めていただく講座を開催します。あなたも参加して、電気について強くなるママになりませんか。

開催期日
▼五月から十一月(八月を除く)の毎月一回、原則として第二木曜日
午後一時三十分から四時

開催場所
▼東北電力栃尾サービスセンター(新町)

募集人員
▼二十人

参加経費
▼千円

参加申込と問い合わせ
▼五月六日(金)までに、東北電力栃尾サービスセンター(☎52局三〇一七番)におたずねください。

昔の写真を探しています

市教育委員会では、ふるさと再発見と貴重な資料の保存を図るため、明治、大正時代と昭和三十年くらいまでの昔の写真をお持ちの方を探しています。

栃尾の町並み、建造物、自然や風俗、農作業風景、生活、各種行事やまつり、産業、災害など、当時を物語るものであればなんでもけっこうです。皆さんの家庭に保存されている写真がありましたら、ぜひお貸しください。お借りした写真は、複写のうえ所有者に返します。

なお、〃〃お民俗文化展(七月二十三日(土)から三日間 市総合体育館で開催予定)に、この写真の一部をパネルにして展示し、広く市民に公開します。

ぜひ、ご協力お願いします。

収集期間
▼昭和六十三年五月二日(月)から五月二十日(金)まで

届け先および連絡先
▼市教育委員会社会教育課(市総合体育館内 ☎52局一一一八番)

婦人電気教室

申し込みは、東北電力へ

◎日本脳炎臨時予防接種は、この問診票で受けてください。

※日本脳炎予防接種により、幼児期になるべく基礎免疫をつけましょう。

◎日本脳炎臨時予防接種は、この問診票で受けてください。

※日本脳炎予防接種により、幼児期になるべく基礎免疫をつけましょう。

◎日本脳炎臨時予防接種は、この問診票で受けてください。

※日本脳炎予防接種により、幼児期になるべく基礎免疫をつけましょう。

◎日本脳炎臨時予防接種は、この問診票で受けてください。

※日本脳炎予防接種により、幼児期になるべく基礎免疫をつけましょう。

下水道

築こう伸ばそうまちぐるみ

63 4.25

発行 新潟県栃尾市長 編集 栃尾市下水道課 ☎52-5848

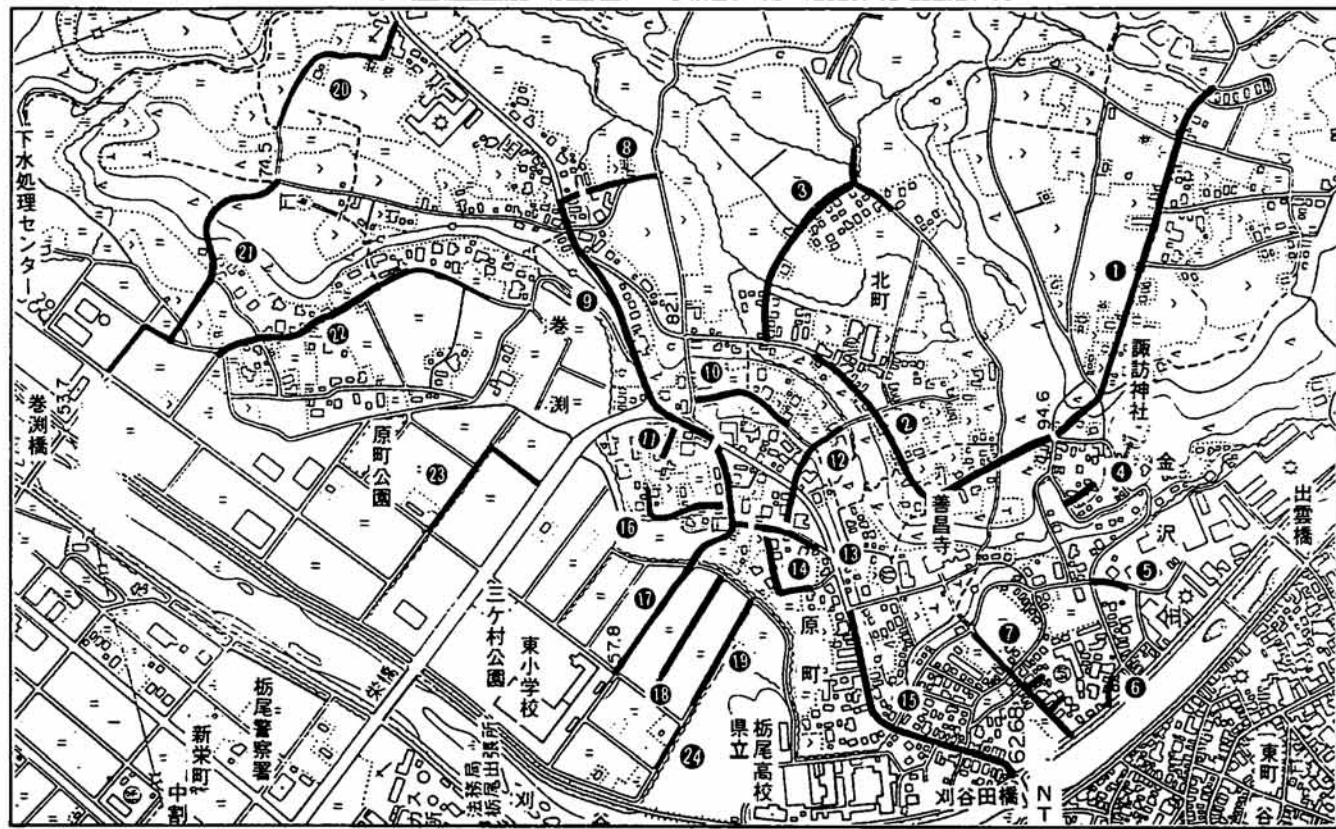

快適な生活に向けて、排水設備工事を

昭和六十二年に下水道が使用開始し、下水処理センターが運転され、今日に至っています。この間、排水設備のつなぎ込み工事も進み、三月末現在、下水道使用件数は二百四十件です。皆さんの協力に感謝申し上げます。

下水道は、つなぎ込み工事をして、はじめてその効果を発揮します。処理区域の皆さん、この際排水設備工事を一日も早く実施いたしましょう。この工事を促進するためには排水設備設置資金融資制度及び奨励金制度を定めていますので活用ください。また、

工事の手順

- ① 計画から申込みまで
- ② 業者をきめる
- ③ 申請書提出
- ④ 見積り
- ⑤ 支払い方法
- ⑥ 工事の施行
- ⑦ 完成



昭和三十二年に下水道が使用開始し、下水処理センターが運転され、今日に至っています。この間、排水設備のつなぎ込み工事も進み、三月末現在、下水道使用件数は二百四十件です。皆さんの協力に感謝申し上げます。

水洗便器には、和風大便器、大小兼用、洋式、小便器などいろいろな型があります。自分の家に最も適したものを選んでください。

① 工事に要する日数は、一般住宅の場合三〜四日くらいです。そのうち便所を使用できないのは一〜二日です。

① 工事が完了すると、市の職員が完了検査をします。工事についてご不審の点がありましたら、その時にご質問ください。

昭和三十二年年度の処理場建設工事費の一部および管渠工事費として、簡易保険・郵便年金積立金の融資を受けて施工しました。みなさんの利用されている簡易保険・郵便年金の積立金は、ここでも生かされています。

東部地区下水道幹線・枝線工事

- 下水道管布設工事は、金沢・原町・巻測地内で行う予定です。特に、今年度は国道290号線の刈谷田橋から巻測間で三か所にわたって幹線工事を行います。このため、長期間にわたり交通止めを行うことになり、大変ご迷惑をおかけしますが、早期通水のためにご協力をお願いします。
- 本年度、工事予定場所は、上図のとおりですが、工事計画区域及び予定期間は、工事の進捗状況により変更することもありますのでご了承ください。また、東が丘・平地内にも一部管工事を予定しなければならぬこともありますので併せてお含みをお願いします。なお、工事着手前に、関係地区で工事説明会を実施します。個人や会社でそれぞれ計画等もあると思いますので、説明会には必ず出席くださるようお願いいたします。
- ① 金沢地内(金沢市営住宅)若月商会 六月〜十月
 - ② 原町地内(若月商会)南住屋竣工所 六月〜十月
 - ③ 原町地内(斎藤淳一宅)林欣治宅・猪川正夫宅 六月〜九月
 - ④ 金沢地内(今泉哲雄宅付近) 未定
 - ⑤ 金沢地内(島田実宅付近) 四月〜六月
 - ⑥ 金沢地内(佐藤次七宅付近) 未定
 - ⑦ 金沢地内(善昌寺大門)刈谷田川土手 未定
 - ⑧ 巻測地内(教員住宅脇) 四月〜六月
 - ⑨ 巻測・原町地内(教員住宅)斎藤自動車 五月〜九月
 - ⑩ 原町地内(林栄蔵宅)林寅七宅付近 四月〜六月
 - ⑪ 原町地内(橋五郎宅付近) 未定
 - ⑫ 原町地内(佐藤弘宅)坂井医院脇 四月〜八月
 - ⑬ 原町地内(佐藤清一宅)佐藤謙一宅 四月〜六月
 - ⑭ 原町地内(佐藤謙一宅)林勉宅 六月〜八月
 - ⑮ 金沢・原町地内(刈谷田橋)善昌寺入口 六月〜九月
 - ⑯ 原町地内(原神社)深沢高吉宅 四月〜六月
 - ⑰ 原町地内(栃尾東小)斎藤自動車 五月〜八月
 - ⑱ 原町地内(木間芳平宅付近) 未定
 - ⑲ 原町地内(多田誠吾宅付近) 未定
 - ⑳ 巻測地内(小林組)巻測神社 未定
 - ㉑ 巻測地内(巻測神社裏)下水処理センター入口 未定
 - ㉒ 原町地内(小林栄一宅)小林文雄宅 未定
 - ㉓ 原町地内(棚村鉄工業)酒井俊行宅 未定
 - ㉔ 金沢・原町地内(片岡達夫宅付近) 未定

工事予定か所

- ① 金沢地内(金沢市営住宅)若月商会 六月〜十月
- ② 原町地内(若月商会)南住屋竣工所 六月〜十月
- ③ 原町地内(斎藤淳一宅)林欣治宅・猪川正夫宅 六月〜九月
- ④ 金沢地内(今泉哲雄宅付近) 未定
- ⑤ 金沢地内(島田実宅付近) 四月〜六月
- ⑥ 金沢地内(佐藤次七宅付近) 未定
- ⑦ 金沢地内(善昌寺大門)刈谷田川土手 未定
- ⑧ 巻測地内(教員住宅脇) 四月〜六月
- ⑨ 巻測・原町地内(教員住宅)斎藤自動車 五月〜九月
- ⑩ 原町地内(林栄蔵宅)林寅七宅付近 四月〜六月
- ⑪ 原町地内(橋五郎宅付近) 未定
- ⑫ 原町地内(佐藤弘宅)坂井医院脇 四月〜八月
- ⑬ 原町地内(佐藤清一宅)佐藤謙一宅 四月〜六月
- ⑭ 原町地内(佐藤謙一宅)林勉宅 六月〜八月
- ⑮ 金沢・原町地内(刈谷田橋)善昌寺入口 六月〜九月
- ⑯ 原町地内(原神社)深沢高吉宅 四月〜六月
- ⑰ 原町地内(栃尾東小)斎藤自動車 五月〜八月
- ⑱ 原町地内(木間芳平宅付近) 未定
- ⑲ 原町地内(多田誠吾宅付近) 未定
- ⑳ 巻測地内(小林組)巻測神社 未定
- ㉑ 巻測地内(巻測神社裏)下水処理センター入口 未定
- ㉒ 原町地内(小林栄一宅)小林文雄宅 未定
- ㉓ 原町地内(棚村鉄工業)酒井俊行宅 未定
- ㉔ 金沢・原町地内(片岡達夫宅付近) 未定

また、浄化槽を使っているお宅も同様に、清掃業者に依頼し、清掃をすませておく必要があります。

① 工事が完了すると、市の職員が完了検査をします。工事についてご不審の点がありましたら、その時にご質問ください。

昭和三十二年年度の処理場建設工事費の一部および管渠工事費として、簡易保険・郵便年金積立金の融資を受けて施工しました。みなさんの利用されている簡易保険・郵便年金の積立金は、ここでも生かされています。

議会報

ちちお

No. 27
63.4.25
(3月定例会)

発行 新潟県栃尾市議会 (0258-52-5817) 編集 栃尾市議会報編集委員会

特別委員会の活動

新産業振興特別委員会

技術開発等産業振興に期待

十二月四日の委員会において、産地企業の実態調査と勉強会を兼ね企業訪問を計画したところであったが、二月十九日議会全員で訪問することになった。

今後の技術開発等により地域産業の振興は可能であろうと期待し、地域産業振興センターの設置を検討課題として再度提言する。

高速交通対策促進特別委員会

田井線推進は両市と連携して

二月三日正副委員長、建設課長で、県道栃尾田井線について見附市に陳情。見附市では、昭和六十三年度県単事業として、山北用水二号橋から五百メートルに亘って改良工事及び舗装工事を要請中であり、現道の舗装化により、利用率を高め事業促進の刺激剤

としたいとのことであった。特に山北川から新組小学校方面へのバイパス方式にすることに於いて、見附市から御理解を頂き両市連携をとりながら長岡市に働きかけること

観光開発促進特別委員会

関川村スキー場では託児室開設

二月五日委員会を開催、十二月後の当局の対応について審議。杜々の森整備計画の用地は、地権者との話し合いで山林畑は全員了解、田は八割

方了解、二名が代替地要望とのことであり、更に話し合いし年度内に目途をつけるよう要望した。

議事日誌

< 2月 >

- 5日 観光開発促進特別委員会
- 12日 総務文教委員会
- 15日 委員長会議
- 19日 市内企業訪問
- 22日 高速交通対策促進特別委員会
- 23日 総務文教委員会
- 24日 市議会全員協議会
- 26日 新産業振興特別委員会
- 26日 広域市町村圏指定都市議会協議会総会(東京都)
- 29日 議会運営委員会

< 3月 >

- 2日~11日 3月定例会市議会
- 18日 観光開発促進特別委員会
- 21日~23日 観光開発促進特別委員会視察(長野県)

< 4月 >

- 6日 観光開発促進特別委員会
- 7日 新潟県市議会議長会春季定期総会(小千谷市)
- 11日 建設農林委員会
- 12日 議会報編集委員会
- 13日 高速交通対策促進特別委員会
- 20日 観光開発促進特別委員会
- 21日 社会経済委員会協議会

城山整備については、地権者を調査中とのこと、六十三年度に桜を植える予算を要求、雪消え後現地調査し地権者にお話ししたいということであり計画推進を要望した。

光協会と両面作戦で、栃尾出身者やマスコミ、有名人や観光業者を招待し栃尾を売りこんでとの意見があった。

二月十七日わかぶな高原スキー場を視察。関川村片貝部落で標高二九〇一六三メートル、コース延長二、二〇〇メートル、リフト四基で民地を村が借り住建不動産が開発工事中四カ月で十二月二十五日オープンしている。

平日五、六百人、日曜祭日等五、六千人とのこと、特に注目すべきは託児室を開設していることである。

従業員は平日八十人前後、食堂売店はビール以外ほとんど地元仕入れて地域活性化に貢献しているとのこと。

栃尾市としても六十三年度開設に努力することが活性化の第一歩との意見があり、当局の一段の努力を要望する。

議員編集委員会
委員長 渋谷 一二
副委員長 小林 忠夫
委員 高橋 栄作
" 関根 宏
" 小林 幸一



編集室から

改選一年を経て、二十名の議員一同が市民の皆様へ要望に応えるよう一生懸命に議会活動を行って居ります。

そして其の活動の一つとして市民各位に動きを、お知らせすると共に反面皆様の声をお聞きするアンテナの役割として受取って頂き度いと思つて毎定例会毎に議会報を発行して居る訳であります。

議会報を発行して居る市議会は、県下でも、まだ全市ではありません。

このようなかで取り組んで居る私達の意図を汲み取って頂いて、この掛橋の役目を持つ議会報を、より良く伸ばさせて下さい。頭初にも述べましたが一年を経た、先日の編集会議で二年目の新意図の打ち出しを決めました。乞うご期待。



企業訪問で説明を聞く

去る二月十九日市議会議員全員で勉強会を兼ね市内の有力企業二社を訪問し、工場内見学及び運営方針等の説明を聞き、議員からは活発な質問が飛び出し、企業の研鑽努力に対し敬意を表し帰庁しました。

主な内容

- ▷昭和63年度一般会計予算ほか／
請願、陳情、意見書…… 2 ページ
- ▷常任委員会の審査結果
…………… 3 ページ
- ▷一般質問(5人)…… 4～5 ページ
- ▷特別委員会の活動から／議会日誌…………… 6 ページ

3月定例市議会

63年度一般会計予算七十四億五百万円

五議員が一般質問

本会議第一日目は、三月二日に開かれ、会期を十日間と決定したあと、ただちに市長の施政方針演説があり、五人の議員が市政に対する一般質問を行いました。

62年度一般会計補正予算

昭和六十二年一般会計補正予算(第六号)を原案の通り可決しました。

昭和63年度各会計別予算

Table with 2 columns: 一般会計 (74億05,000千円) and 企業会計. Includes sub-totals like 特別会計 and 水道事業.

請願・陳情の審議結果

三月定例会で受理された請願は二件、陳情は三件でした。十二月定例会で継続審査となった陳情一件とともに所管の委員会で審査し、本会議において次のように決定しました。

議員発議で意見書を提出

関係諸官庁に対し、意見書を提出したいとする議員発議案件を上げ、原案の通り可決しました。

へき地級地指定校の現行級地の維持に関する意見書. 文部省は、昨年へき地級地の適正化にむけた「へき地学校の実態調査」を行い、その結果はまだ公表されていませんが、生活環境の著しい変化等により、大部分のへき地校が「級地ダウン」になることが必至とみられます。

常任委員会の審査結果

総務文教

三月定例市議会において、総務文教委員会に付託された議案は十件でした。

建設農林

三月定例市議会において、建設農林委員会に付託された議案は十三件でした。



陳情箇所を視察する委員

市長ほか特別職の給与改定 市議会議員の報酬も

市議会議員の報酬及び特別職の給与の改定が行われました。この改定は、市長が特別職等報酬審議会に諮問し、審議された結果が答申され、その答申どおり改定する条例の改正が三月定例会において市長から提案されたものです。

社会経済

三月定例市議会において、社会経済委員会に付託された議案は六件でした。

市政を聞く 一般質問

今回の一般質問は、5人の議員からあらかじめ通告のあった項目について、市長ほか理事者がわの考えを聞きました。主な内容は、4ページから5ページのとおりです。

大型間接税導入に反対を 税制問題は国会で論議中

問① 政府は大型間接税の今年秋法案成立をねらっているが大規模間接税は国民生活に係るすべての商品、サービスに課税するもので所得水準の低い栃尾市民にはその影響は特に大きく円高等で厳しい経営を強いられる繊維業界をはじめ市財政にも大きく及ぶことは明らかであり、大型間接税導入は絶対にならないよう政府に対し強く働きかけてほしいが市長はどのような考えか、どう対応されるのか。

答① 私は大型か、小型か国会で各党が話し合いの最中であり現状では骨格をつかみ得ていない。しかし、我が国の現行の税制はシャープ勧告以来約四十年経過し、その後我が国の社会経済情勢は大きく変化しており国民の間に重

下水道工事融資枠の拡大を 市民に不公平感与えぬ様検討

問① 下水道の一般家庭普及促進を図るための下水道工事費融資限度枠を四十万円と定めているが、工費が高み工事の延期している者もあると聞く。限度枠を広げることによって更に下水道の普及率が良くなるのではないかと。また、水道工事の公営企業公認工事が少ないため一般家庭の下水道工事が遅れるという実態もあるが公認工事を増すことはできないか。

答① 初年度一件当たり普通の家庭污水パイプをつなぐのに四十万円位が良いと思っ

問② 非常に園児が減ってきており市が運営する保育所は今後とも定員の見直し、あるいは廃止もあり得る。なお、私立保育所で定員を大きく割り込んでいる保育所は指導助言等行いたい。天使幼稚園の補助は永年の実績があり、他市も保育所と同様に扱って

問③ 六十三年度予算書に旧公民館取り壊しの工費が計上されているが目的は何か。また、数多い老人の最大の見込みである屋内ゲートホール場はどうするのか。

答③ 行革の一環として取り壊し経費削減を図りたい。社会福祉協議会は市役所別館に移ってもらう予定である。跡地は中幹線道路改修の代替地など街全体の活性化のために利用したい。ゲートホール場は体育館下の相撲場を利用してもらうよう了解済みである。



旧公民館



片側流雪溝の市道

問② 政府は大型か、小型か国会で各党が話し合いの最中であり現状では骨格をつかみ得ていない。しかし、我が国の現行の税制はシャープ勧告以来約四十年経過し、その後我が国の社会経済情勢は大きく変化しており国民の間に重

問② 信濃川テクノポリス計画が進み、栃尾市もテクノサテライトとしていろいろな機能の積極的な整備が図られるものと期待されており、先日初会合が開催されたと聞くが、産業基盤整備、観光レクリエーションを初めリゾート関連への影響等栃尾市としての姿勢について伺いたい。

答① この計画は長岡市を母市都市として十四市町村の圏域全体を新たに高度技術に立脚した工業開発を促進する地域として位置づけ、既存工業集積や充実した高速交通網及び研究開発機能などを活用しながら圏域が一体となって地域経済の自立的発展を図ることが目的であり、栃尾市は丘陵部における自然的資源等を

問③ 信濃川テクノポリス計画が進み、栃尾市もテクノサテライトとしていろいろな機能の積極的な整備が図られるものと期待されており、先日初会合が開催されたと聞くが、産業基盤整備、観光レクリエーションを初めリゾート関連への影響等栃尾市としての姿勢について伺いたい。

答① この計画は長岡市を母市都市として十四市町村の圏域全体を新たに高度技術に立脚した工業開発を促進する地域として位置づけ、既存工業集積や充実した高速交通網及び研究開発機能などを活用しながら圏域が一体となって地域経済の自立的発展を図ることが目的であり、栃尾市は丘陵部における自然的資源等を

信濃川テクノポリス構想は 自然資源を活用した保養地を

問① 信濃川テクノポリス計画が進み、栃尾市もテクノサテライトとしていろいろな機能の積極的な整備が図られるものと期待されており、先日初会合が開催されたと聞くが、産業基盤整備、観光レクリエーションを初めリゾート関連への影響等栃尾市としての姿勢について伺いたい。

答① この計画は長岡市を母市都市として十四市町村の圏域全体を新たに高度技術に立脚した工業開発を促進する地域として位置づけ、既存工業集積や充実した高速交通網及び研究開発機能などを活用しながら圏域が一体となって地域経済の自立的発展を図ることが目的であり、栃尾市は丘陵部における自然的資源等を

工業団地分譲格差の検討を 雇用拡大の為なら安価で売却

問① 十二月市議会での私の質問に対し市長はネームバリューのある有力企業の栃尾進出を示唆されたが、その後どう進展しているのか。次に現在工業団地が二か所あるが、立地条件のすぐれていると思われ、栃尾の方が安く、条件がやや劣っていると思われる巻湖の方が倍以上高いが思い切って引き下げるべきではないか。現行の工場設置奨励条例では操業開始時点で条件を満たすことができず恩恵を受けられない企業も少なくないが、一挙に十人を集めることは難しいと思うのでこうした小規模企業にも等しく奨励措置が受けられるよう条例改正をすることを考えているか。

答① 内田製作所も業績が上っており県下でもトップ企業の一つと考えている。その他

問② 十二月市議会での私の質問に対し市長はネームバリューのある有力企業の栃尾進出を示唆されたが、その後どう進展しているのか。次に現在工業団地が二か所あるが、立地条件のすぐれていると思われ、栃尾の方が安く、条件がやや劣っていると思われる巻湖の方が倍以上高いが思い切って引き下げるべきではないか。現行の工場設置奨励条例では操業開始時点で条件を満たすことができず恩恵を受けられない企業も少なくないが、一挙に十人を集めることは難しいと思うのでこうした小規模企業にも等しく奨励措置が受けられるよう条例改正をすることを考えているか。

答① 内田製作所も業績が上っており県下でもトップ企業の一つと考えている。その他

デイサービスセンター設置を 老人福祉基金制度を設け対処

問① 今後急速に増加すると見込まれる高齢者福祉対策は行政の中でも重要な位置を占めざるを得ないし、また、諸対策は今から手を打たなければならぬと考える。そこで三月で廃止される東が丘保育所施設の活用も考慮し宅老所を併設したデイサービスセンター設置の考えはないか。

答① お説のとおりであり当市は非常な勢いで高齢化が進んでいるので精神薄弱者更生施設の体育館建設が終了後、一日なり二日老人の方々をお預かりするような福祉施設を考えており老令福祉基金制度を設け進めたい。東が丘保育所は別の方向で検討したい。

問② 当市繊維業界の雇用状況は若者の入社が少なく従業員の高齢化が急速に進み企業運営に活力を欠く傾向にある。加えて労働条件も低く抑えられた臨時従業員が正規従業員と同じ作業に従事している。こうした事は企業にとっては有利な制度であるが従業員には身分が安定せず不安な気持ちで劣悪な条件で就労しなければならぬが、この臨時雇用の実態をどの様に考え、行政の立場から指導できないか。

答② 雇用問題は全員が正從

一般質問項目

- ① 西川洋吉
 - 信濃川テクノポリスについて
 - 克雪用水の確保について
- ② 林 欣治
 - 企業誘致について
見直し並びに分譲価格と条件見直し
 - 保育所の定員と東が丘保育所の利用方法について
 - 旧公民館取り壊しについて
- ③ 渋谷一三
 - 下水道(家庭)の普及促進策について
資金面と水道業者増
 - 水道・下水道等市民直払い工事価格審査認定指導について
 - 団地、造成地等行き止まり、幅足らず道路の改善対応について
 - 主要市道の両側流雪溝化について
 - 工事発注について
- ④ 藤橋虎雄
 - 大型間接税導入についての見解と対応について
- ⑤ 星野秀夫
 - 高令者の福祉対策について
 - 繊維産業における雇用問題について
 - 市職員の労働時間短縮について

共子算がつかず両側となると市費の持ち出しになるので道路の重要性、水の問題、更には財政等総合的に勘案しながら前向きに検討したい。

問⑤ 工区分けをどのようにし発注に当たっては偏りを避けるためどのような指導をしていくのか。

答⑤ 下水道工事は当該道路の双方の交通規制を円滑にすることが施工管理上必要なことであり、市民の協力と発注方法を検討しながら工事の受注者に公平に行き渡るよう今後とも努力したい。

問③ 労働時間短縮問題は政府、金融機関等で週休二日制実施の方向は強く今後ますます全国的な傾向にあると思われるが栃尾の繊維業界が二十四時間三交代でやっている中で市職員に週休二日制導入は市民感情あるいは財政的にも非常に難しい問題があるが、これは子測できるが現段階での実施は時期が早いと思っている。