

おちおち 60.5 No.341

発行 新潟県栃尾市長 編集 栃尾市総務課 (0258) 52-2151

毎月 十日 一回発行

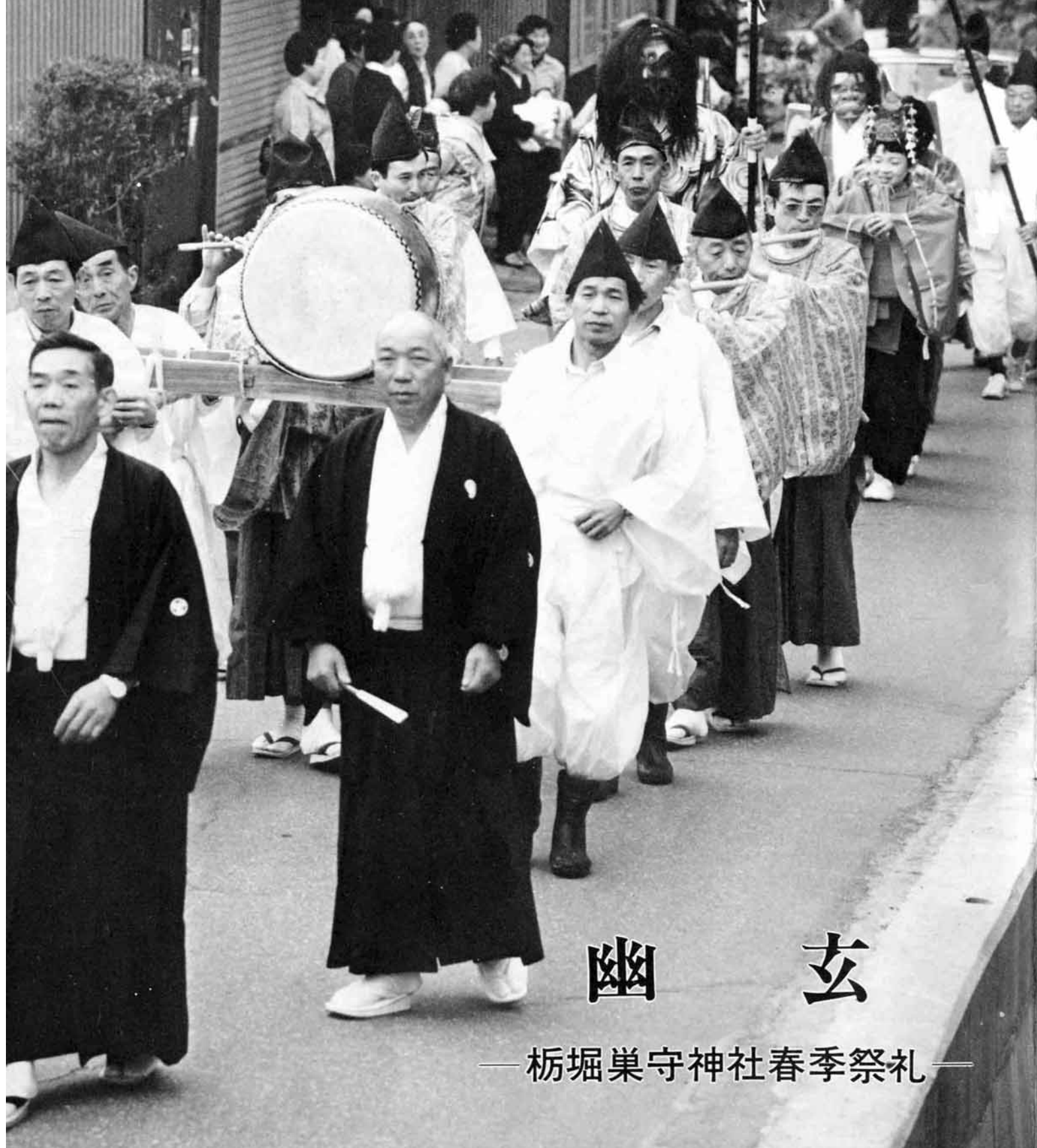

幽玄

— 栃堀巢守神社春季祭礼 —



工場進出の経緯を説明する内田社長

「コロナの内田製作所」 栃尾に進出

市は、かねてより男子雇用の企業誘致を積極的に行ってきたが、このたび本市の要請に呼応して、石油ストーブをはじめ暖房機器など、コロナのブランドで知られている、住宅関連機器メーカーの株式会社内田製作所（本社三条市、資本金三億五千万円、内田力社長）が、工場進出することに決まりました。

同社の進出計画では、市内平に栃尾工業株式会社（資本金三千万円、内田力社長）を設立し、内田製作所の関連会社として、石油ストーブや給湯機、エアコンなどのコロナ製品の部品加工を五月中旬から開始する予定です。

また、人員計画では、第一期五十名（昭和六十年）、第二期七十名（六十一年）、第三期百名（六十二年）の人員体制を計画しています。

内田力社長は「本社の三条はもちろん、主力工場の長岡工場、柏崎工場に近い距離に位置している栃尾市の立地条件、業務拡張という将来性など十分検討し、このたび工場進出の要請をおうけいたしました。なお、栃尾市に進出させていただくにあたり、地元企業のみならずとも協働して営業活動をやっていききたい」と語りました。

將軍地蔵をご存知ですか



大野川原の道端にお地蔵様が祭られているのをご存知ですか。

これは、將軍地蔵といい、上杉謙信に由来する戦いのお地蔵様といわれ、全国的にもめずらしい名前のお地蔵様です。このお地蔵様をお守りするため、久保村講（大野区内で組織する15人）の人たちが、4月23日、と24日の両日念仏講を行いました。

23日の夜、沿道に108本の紅白のろうソクがともされ、堂内ではじゅずくりが行われ、大野区民をはじめ一般の人たちがつぎつぎと参拝におとずれ、無病息災、家内安全を願っていました。



スポーツ行事のトップをきって開催

— 第14回市民ロードレース大会 —

昭和六十年年度市内スポーツ大会のトップを切って、第十四回ロードレース大会が、市体育協会の主催（市陸協主管）で、四月十四日（日）に開催されました。

参加した選手百七十八人は、一般・高校の部（十）、中学男子の部（五）、三十歳以上の部（五）、四十歳以上の部（三）、女子（中学生以上）の部（三）に分かれ、のどかな栃尾路を駆けぬけていました。



今月の表紙

栃堀巢守神社の春季祭礼が四月十四、十五日の二日間行われました。

翌十五日の本宮は、午前十時から氏子を先頭に、薬土、天狗、稚児、えびす・大黒の二福神、そして神輿とつづく総勢百人の行列が、区内を練り歩きました。

過去5年間の本市除雪経費

昭和59年度	1億7,960万円
昭和58年度	2億1,401万円
昭和57年度	1億3,702万円
昭和56年度	1億2,032万円
昭和55年度	2億4,601万円

市豪雪対策本部の主な活動

(昭和59年12月29日(土)から
昭和60年3月15日(金)まで)

- ①昭和59年12月29日(土)午前10時に「栃尾市豪雪対策本部」を設置
- ②同年12月30日(日)「豪雪災害対策についてお願い」のチラシを全戸配布
- ③昭和60年1月18日(金)「豪雪による災害の未然防止についてお願い」のチラシを全戸配布
- ④同年1月22日(火)流雪溝の有効活用および雪の投入口の安全確保について、点検パトロール
- ⑤同年1月24日(木)雪崩危険箇所の一斉点検パトロール
- ⑥同年2月9日(土)「流雪溝(投入口)の管理についてお願い」のチラシを流雪溝利用区に配布
- ⑦同年3月15日(金)「栃尾市豪雪対策本部」を解散

60豪雪の観測地別累計降雪量と最大積雪深(市建設課調べ)

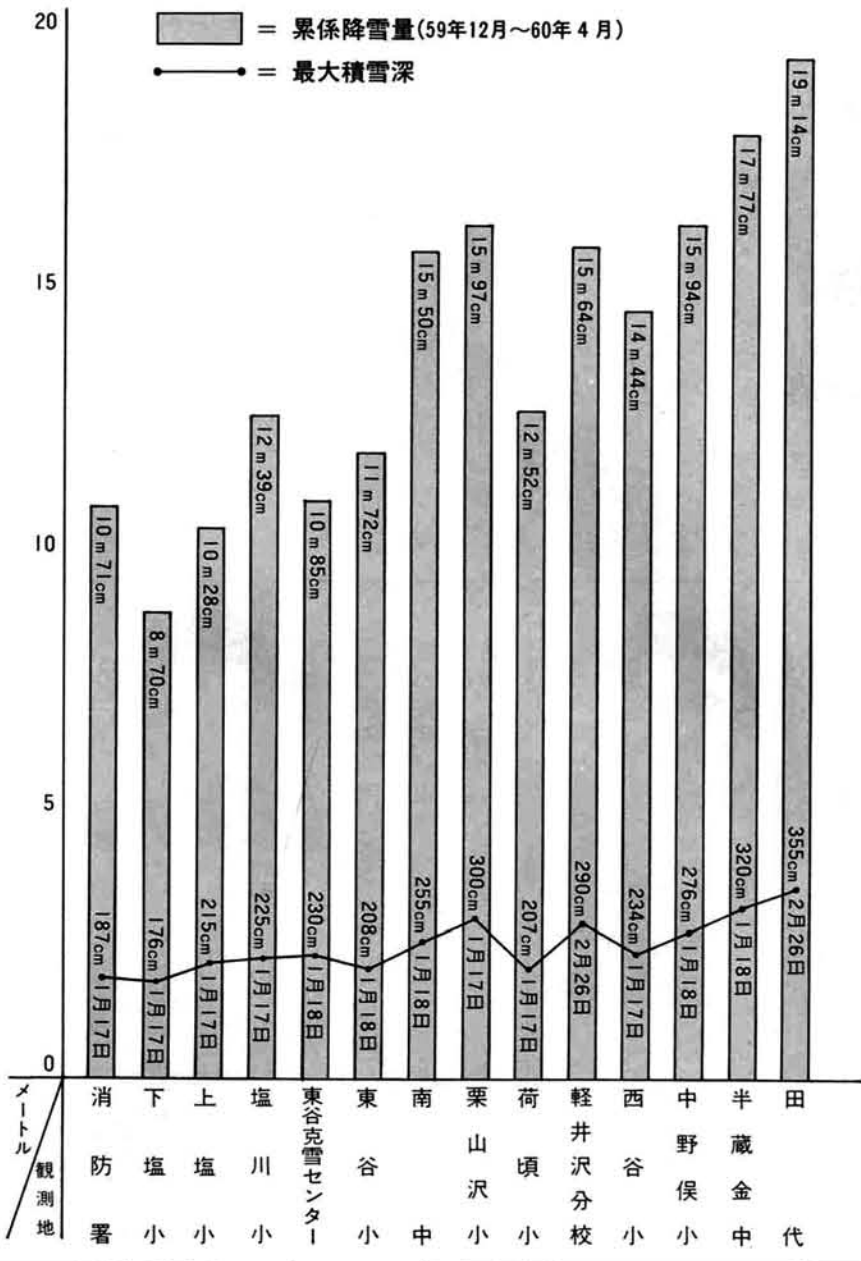

市は、毎年市民のみならず、関係機関と協議しながら除雪計画を作成し、それに基づいて市民生活の安定確保を図ってまいりました。今後は除雪対策はもちろん、克雪対策にも万全を期してまいります。

本市の流雪溝の整備は、昭和四十四年から実施しており、国・県・市道、都市水路整備を合わせて昭和五十九年までに約二千万円を設置、事業費は約九億五千万円を投じております。

市街地の流雪溝は、地形に恵まれ、刈谷田川、西谷川からの取水が比較的容易であり、現在刈谷田川では五か所、西谷川では一か所から取水しており、水中ポンプによる取水は、本町地内と大町新町地内の二か所です。

市は、毎年市民のみならず、関係機関と協議しながら除雪計画を作成し、それに基づいて市民生活の安定確保を図ってまいりました。今後は除雪対策はもちろん、克雪対策にも万全を期してまいります。

本市の流雪溝の整備は、昭和四十四年から実施しており、国・県・市道、都市水路整備を合わせて昭和五十九年までに約二千万円を設置、事業費は約九億五千万円を投じております。

市街地の流雪溝は、地形に恵まれ、刈谷田川、西谷川からの取水が比較的容易であり、現在刈谷田川では五か所、西谷川では一か所から取水しており、水中ポンプによる取水は、本町地内と大町新町地内の二か所です。



市建設課長 葛綿 慎市さん

効果を上げてい
る流雪溝を、さ
らに整備します

幹線道路についてはほぼ完了しますので今後は取水路整備を計画的に実施していかねければならないと考えます。

なお、国・県道についても、公共、県単事業で継続を含め七か所の整備が予定されております。

年々流雪溝の利用状況は良くなっていますが、雪処理の際のフタの損傷や開けっ放しによる転落事故などが時おり見かけられますので、危険防止の上からも取り扱いは十分注意してほしいと思います。

今後の流雪溝整備については、今年度は公共事業で平地内、天下島地内の二路線を実施する計画であり、市単独では、五か村江ほか数か所を実施する予定で、合せて約七千三百万円の前算計上をしております。

では、各水系別に受益者が流雪溝利用対策委員会を設置し、委員のみならず、取水関係、時間別利用方法などを取り決め実施し、年々効果を上げていただいております。

昨年十二月の異状豪雪にもかかわらず、市道では、運搬排雪をしなくても交通の確保が出来たことは流雪溝の効果がほんとうに大きいこととこれに加えて市民のみならずの協力のたまものと感謝しております。

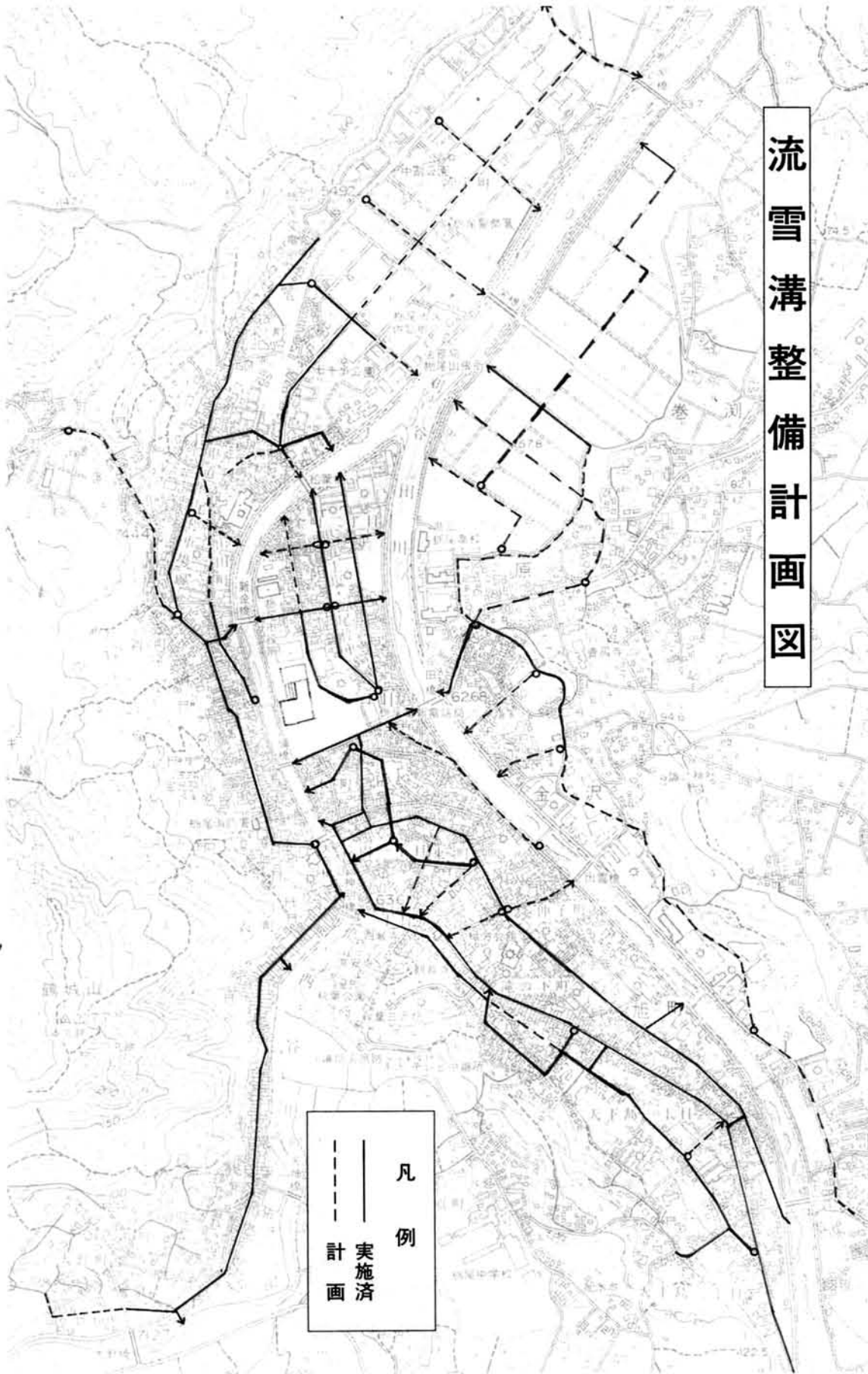

流雪溝整備計画図

凡例
—— 実施済
- - - 計画

木枯らしとともに秋が去り、雪が舞い落ちてきて、凍てつく冬が巡ってくる。その雪も春の足音とともに溶け出し、小川のせせらぎの音色に耳をかたむけ、さわやかな春を迎えます。

雪国に住むわたしたちは、過去何千年も春を待ち望みながら、冬をじつと耐え忍び、雪と闘って生きてきました。

昭和三十八年の豪雪の時は「陸の孤島・栃尾市」として全国的に知れ渡り、自衛隊の応援を得て市民総ぐるみでどうにか幹線道路の確保をしたことは、みなさんの記憶に残っていることと思います。

あれから二十二年、本市の除雪体制もすいぶん良くなりました。

春の訪れとともに消え去ってしまう雪——。

春とともに脳裏から忘れ去られてしまつ雪の苦しみ——。

六〇豪雪をふりかえり、再びやってくる冬に向つて、市民のみならずの英知を結集していただき、市は、克雪体制をより充実していきたいと思っております。

冬の苦勞を忘れないでくださる
雪のなごみもまた春の足音



自衛隊員による谷内通りの排雪作業 (38豪雪)



道路に積もった雪と屋根から降ろされた雪を排雪するため何日間も交通マヒが続いた (昭和五十二年)



こういった光景はもう昔語りとなってしまった (昭和52年)



最新式除雪機械を導入し、幹線道路の無雪化を図る (昭和六十年)



市長 吉野久隆 さん

克雪はみんなの一致協力なくしてはできません

雪の怖さつらさは今までもそれなりにわかってきたつもりでしたが、昨年、建設課に配置替えとなって除雪係を担当し、ひと冬過ぎてみて、耐えしのぶ冬でなく、闘い片づける冬であることを強く感じました。

雪の怖さつらさは今までもそれなりにわかってきたつもりでしたが、昨年、建設課に配置替えとなって除雪係を担当し、ひと冬過ぎてみて、耐えしのぶ冬でなく、闘い片づける冬であることを強く感じました。

ところで目につくことも事実です。これなどは、今後の除雪計画の中で考えていかなければならない問題だと思います。市は、今後除雪路線の延長、屋根雪処理、機械除雪の方法など、よりよい除雪が加えられるよう多方面から検討を加え、雪に対処していかなければならないと思っておりますが、何よりも市民のみなさんが雪を自分のものとしてとらえ、一致協力して雪に立ち向かう姿勢が必要と考えます。



市除雪オペレーター 保科 実 さん

除雪後の雪出しや車の夜間駐車はやめてほしい

私は昭和四十六年に市の除雪オペレーターになって今年で十四年になりましたが、当時は除雪はともかく自分で市役所まで通うこと自体が困難な状態でした。

四台で市内全域を回っていたものでしたのでまったく能率が上がりませんでした。また、当時の機械はあまり暖房も効かず、除雪が終わって帰るころには手足が効かないほどになることがよくありました。今では機械も改良され、暖房もよく効き、能率も格段の差があります。

と大事故になりますので、運転するときには絶対に事故は起こしてはならないと非常に緊張して乗っています。除雪していても思うのですが、除雪が終わる頃を見計らって路上に雪を出す人や夜間の路上駐車をしている人がまだまだ見受けられます。通行や除雪の妨げとなるこのような行為は絶対しないように願いたいものです。



吹谷駐在所 阿部 茂雄 さん

南中、木山沢と

私は、昭和五十八年に直江津署から栃尾警察署に転勤となり、吹谷駐在所で勤務して二冬目がたちました。

雪崩のつきやすい所にも防護さくが整備されましたので、危険箇所がぐっと少なくなり喜んでいきます。

官としての苦勞は、あまりありません。むしろ、いつでも出動できるように駐在所周囲の雪のけや屋根の雪降ろしの方が大変です。昭和五十九年は十二回降りましたし、今年は六回降りました。

吹谷、繁窪への道路改良を望む

沢地内に至る坂道を路面流水道路に改良していただくことと、吹谷から繁窪に至る市道

の整備を一日でも早く完了して無雪道路になれば、私たちの仕事も機動力を増すことに

なるので、ありがたいのですが。



越後交通栃尾営業所長 渡辺 一夫 さん

屋根から降ろした雪は速やかに片づけてほしい

。栃尾市とひと目でわかるよい除雪、このことは、近年私たちが毎日バスを運行し、他市と比較してみても、おせじではなく確かにいえることです。

は委託業者が早朝除雪を行ってきれいにしているのに、屋根の雪を道路上に降ろしてそのままにしておいたため、道幅がせまくなったり、交換ができなくバスが長期間通れず、通勤、通学の方にごめいわくをかけたということもありました。

村部にいくつかあるバスの回転場については、各区の区長さんを通じて駐車車両がないようにとお願いしてきたところですが、今冬は駐車車両もなく、スムーズに回転でき大へんよろこんでおります。



前天下島区長 大崎 午藏 さん

有効利用の方法は私たち市民が考えなくては

天下島区は、雪国の宿命ともいえる除排雪作業をいかに円滑に行い、住民の生活環境の確保に努めるかを目的に昭

和四十五年、区議員を中心として除雪委員会を構成し、雪に対処して現在に至っています。毎年雪降り前に委員会を開き、その年の除雪計画を立てますが、それには前年の計画の見直しや反省、区民からの要望などを取り入れ、計画を立て、それを区民全員から知ってもらい、また協力をいただくようにしています。

な問題からなかなか除雪に対する理解、協力が得られず区も区民も共に苦勞したものでした。現在では、区民のみなさんが、除雪には協力しなければならぬもの、自分のところがネックになっているのは自分で改良するのが住民の努め、除雪のよしあしは全体の責任であるなど、除雪に対する理解、協力が得られるようになりました。

今冬を振り返って見ると、流雪溝及び江川の改良工事が行われ、流除雪が容易に出来るようになったことから、区民の感謝の気持ちが除雪マンの向上につながったこと、除雪役員の行動を区のみならず、除雪に対する人的な面では他に誇ってもよいと思えます。

※用語解説 グレーチングとは、流雪溝や側溝などのフタのこと。

降雪されて整然としている道路(谷内一丁目)



流雪溝が整備された地区では、降ろした屋根雪を効率よく片づけることができる(大野町地内)



急な坂道も、水を流すことにより、無雪化できる(栗山沢地内の路面流水道路)



雪降ろしからの解放をねらった克雪住宅が市内でもずいぶん建築されるようになりました(大野町の高林さん宅)

克雪は、市民の協力なくしてはできません

昔から、雪国の生活は早朝の道ふみから始まり、各集落ごとに相互に協力しあって生活道路の確保など、積極的に雪に立ち向かってきました。このことから、おのおのの責任と連帯感が生まれ、集落ごとの協調には強いものがありました。

ところが、近年幹線道路のほとんどを市と県で除雪作業を行うようになったため、それまで行ってきた共同作業はほとんど必要がなくなりました。その結果、協調性や連帯感がうすらいできている地域も少なくないように思われます。

市民意識調査(昭和五十七年八月実施)によると、国道や県道に面している世帯では、交通はほとんど確保されているものの、市道では二六・二七、私道では七十二・六の世帯が、いまだに圧雪によって「人は歩けるが、車は通れない」と答えています。

防火用水や消火栓の維持管理には 区民の方も協力を



市消防署長 石井正秀さん

今冬の雪の降り方は、いつもの年と少し違って短期間に多く積もり、また風もなかったため、屋根雪が雪庇状となって張り出し、下を通る歩行者に危険と思われる所が多くあったことが市内を回って見て感じました。

雪が積もると、まだ積極的に利用しない人がいることも事実です。道路も自分の家の屋根と同じように考えてもらいたいものです。

また、除雪をどうしたらよいかといった面ばかりでなく、木造でも雪に強い造りにするとか、屋根融雪を考えると、少しでも雪を降ろさないで済む方法を今後の課題として考えていかなければならないと思います。

路面流水道路の 拡張を望む



西中野区長 金内策平さん

いままでは、春がくるまで雪の中でじっと耐える生活を

余儀なくされてきましたが、近年、ふるさと会館の完成や道路の拡張と全面舗装化、無雪駐車場の完備、また、国土庁の克雪モデル事業の地域指定を受け、村内幹線道路の無雪化と、年々地域の環境整備がすすめられてきておりますので、私たちの区もますます暮らしやすくなってきました。

幸い当地区は湧水が豊富でポンプアップする必要もなく、維持管理も排水口の掃除くらいで済み、最大限の効果が発揮できました。

路面流水道路は、国土庁の克雪モデル事業として、昭和五十八年・五十九年度の二年連続ですめられた「克雪生活圏整備事業」の一環としてとりあげられたもので、本市では中野侯地区と栗山沢地区で工事を行いました。

ことしの冬から使用 できる流雪溝に期待



北荷頃区長 大崎与さん

今冬の除雪についてふりかえって見ると、私たち荷頃地区では、特に問題はなかったように思われます。

この地区に限らず、栃尾市全体としても、除排雪には流雪溝がいちばん適しているとする人にとって、本当にありがたいことと想っています。

思うので、もっともつと整備されることを望んでいます。

道路改良や流雪溝がどんな

に完備されても要はそれを使用する私たち市民が、いかに

有効に利用するかを考えていかなければ結局は宝の持ちぐ

されなくなってしまおうのではないでしようか。



おめでとろう、20歳の門出

人生における大きな一節ともいえる第三十七回成人式が、去る四月七日(日)市民会館に三百九十六名の新成人を集めて行われました。

着て装った新成人たちで、まるで花が咲いたようでした。また、はたちを祝う新成人の若さとよろこびでつまれていました。そして、晴れ着姿のわが子を見守るお母さんたちのやさしい目が印象的でした。現代っ子たちの成人式は、大人の仲間入りという厳粛ななかにも、久しぶりに再会した友だちとの社交の場として無事おわかりました。



しばらくぶりねえ、元気



誓いのことばを述べる成人代表



式場は花が咲いたよう

婦人自衛官を募集中 受付けは、5月31日(金)まで

自衛隊では、昭和60年度第1回陸上・海上の婦人自衛官を次により募集します。希望者は、申込みください。

- ◎採用予定数 2等陸士 約90人
2等海士 約40人
- ◎応募資格 昭和60年8月1日現在で、18歳以上25歳未満の女子
- ◎試験 試験日 昭和60年6月4日(火)
試験科目 筆記試験(国語・数学・社会・作文)、口述試験、身体検査、適性検査
- ◎待遇 採用の日をもって2等陸・海士に任命され、身分は特別職国家公務員となります。給与は、防衛庁職員給与法で支給(初任給月額101,400円)されます。ボーナスは、年3回(3月0.5か月分、6月1.9か月分、12月2.5か月分、合計4.9か月分)支給されます。その他、食事・宿舎費は無料、被服・寝具等は支給または貸与されます。
- ◎合格者の発表 昭和60年8月1日(休)
- ◎入隊予定日 昭和60年8月下旬
- ◎問い合わせ先 自衛隊新潟地方連絡部 長岡出張所(☎33局0256番)

男子自衛官は、常時受付け

男子自衛官については、年間を通して受付けています。(採用後は、2等陸・海・空士に任命) 応募資格 日本国籍を有し、採用予定月の1日現在、18歳以上25歳未満の男子。 ※詳細は、市総務課へどうぞ。(☎52局2151番)

青少年補導員を紹介

新しい青少年補導員が決まりましたので、おしらせいたします。(敬称略)

栃尾地区担当
▽岩本祐大(栃高教員)▽本望文雄(栃高教員)▽浅野武彦(栃中教員)▽田辺伊作(栃中教員)▽小林久栄(栃尾南小教員)▽藤田年甫(栃尾東小教員)▽高見力(谷内一丁目)▽大崎修(新町)▽長野郁子(金沢二丁目)▽三本チイ(大野町三丁目)▽星野紀子(本町)▽羽賀光助(大町)▽西川儀一(旭町)▽桐生喜久子(金町一丁目)▽原豊重(栄町二丁目)▽今井純一(谷内二丁目)▽棚村登美子(原町五丁目)▽今井真理子(東町)

塩谷地区担当
▽工藤一弘(下塩谷中教員)

東谷地区担当
▽加藤敬介(東谷中教員)▽上村寿雄(栃堀)▽鎌田勇(泉)▽佐藤信夫(下来伝)▽西谷地区担当

西谷地区担当
▽根津拉志(荷頃中教員)▽高橋国男(北荷頃)▽斉藤一郎(本津川)▽桜井重道(西野俣)

青少年育成センター(市教育委員会内)では、青少年の不良行為等を中心に、市民のみなさんの悩みごとについて相談に応じています。

なお、みなさんが相談された内容や秘密については、堅く守ります。お気軽にご相談ください。

市消防団人事発令

市消防団の幹部(分団長以上)の異動を、四月二日付で行いましたのでおしらせいたします。(敬称略)

本部
▽副団長(本部分団長)平林豊作
▽本部分団長(第九分団長)大崎誠一

退団(四月一日付け)
▽第二分団長(副分団長)鎌田敏雄
▽第五分団長(同)斉藤春雄
▽第九分団長(同)高橋国男
▽第十二分団長(同)渡辺信雄

選任(四月一日付け)
▽第二分団長 小林毅
▽第五分団長 勝沼初男
▽第十二分団長 諏佐正一

行政相談員に

葛綿源吾さんが委嘱されました

行政相談員の大滝文二さんが、一身上の都合により辞任されたため、市は国に対して葛綿さんを推せんし、総務庁長官から昭和六十年四月一日付けで新たに行政相談員として委嘱されましたのでご紹介いたします。(任期は二年)

行政相談員は、市民のみなさんが日常生活を送るうえで、市役所などの公共機関が行っている仕事について、苦情や要望・意見などがある場合、みなさんと公共機関等の間に立って、公平・中立な第三者的立場からあっせんを行い、その解決を促進するとともにみなさんの声を行政運営の改善に役立たせる仕事をします。相談は無料で、毎月二十四日に市役所に相談窓口を開設します。ご利用ください。



栃尾市大字上塩四八九番地

葛綿源吾

昭和二年四月二十八日生

まだまだ低いですね 成人病検診の受診率

市は、毎年四十歳以上の市民を対象に一般健康診査と胃がん検診、三十歳以上の女性を対象に子宮がん検診を実施しています。

昭和五十九年度成人病検診の受診状況がまとまりましたので、おしらせいたします。

市の調査では、四十歳以上の成人病検診の対象者は一十二万五千人で、そのうち一般健康診査を受けた人は二万七千七百七十七人(二七・五%)、胃がん検診を受けた人は六千七百七十七人(六・八%)でした。

また、三十歳以上の女性は七千五百四十四人、そのうち子宮がん検診を受けた人は四百四十四人(六・三%)でした。

左上図は、各検診の受診状況を地区別にあわせたグラフです。かなり地域差もみられますが、全体的に受診率が低いことにお気づきのことと

昭和59年度地区別成人病検診の受診状況

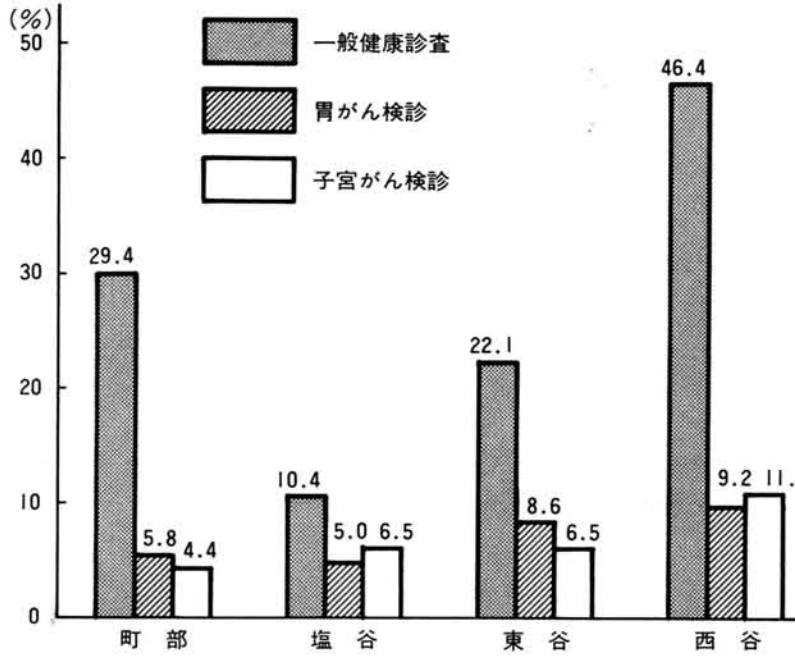

成人病の特徴は

成人病には、共通して次の特徴があります。

- 1 しびよる病気で、自覚症状が少ない。
- 2 しだいに悪化してきて頑固に進行し、治療にも長期間を要する。
- 3 どの状態が異常なのか正常なのか、境界が明確でないことが多い。
- 4 複数の原因でしかもこれといつてはつきりしないことが多い。
- 5 一人一病とは限らず、一人で複数の病気を抱えていることが多い。
- 6 疲労やストレスなど、日常生活の不健康がひきがねになる。

一口救急法

頭のけが

頭を打つと頭皮や皮下組織、脳膜(髄膜)、脳など、いろいろな部分を損傷してしまいます。これらの一部にきずができた時、何箇所も同時に破壊されることもあります。これをまとめ、頭部外傷といえます。

頭皮にきずがつくと、外から見ただけでわかりませんが、表面にきずがなくともしばしば内部(頭が骨や脳膜、脳など)に異常が起る場合があります。

①単純な頭皮のきずはきずの大きさのわりに出血が多いので、驚くことがありますが、意識がはっきりしていきずが頭が骨に達していないときは、包帯をして医師の治療を受けましょう。

②きずが深く骨までとどき、そこがくぼんでいる場合(陥没骨折)はきず口にガーゼを詰め込み、強く圧迫してはいけません。ガーゼを広くし厚めに当て、意識状態に注意しながら急いで病院へ搬送しましょう。

③頭を強く打ったけれども、表面にきずがない場合はこのようなときは、頭が骨の骨折の有無にかかわらず、脳を中心に大きな傷害を起すことがあります。表面にきずがない場合でも大切なことは、意識の状態をよく観察してください。意識の程度が障害の程度をあらわしているからです。意識障害の時間的な移り変わりが、診断にきわめて重要な手がかりとなりますので、意識状態を記録して医師に報告することが大切です。

頭のけがは単純ではありません。数分で意識がもどった場合(脳しんとう)でも、数時間または数か月後に再びおかしなことがあることがあります。これは、頭が内血腫が起きている状態です。時間がたつにつれて容態が悪くなり、放っておくと昏睡状態になってしまいます。意識の状態が少しでも悪くなったなら、急いで施設の整った病院へ搬送することが必要です。

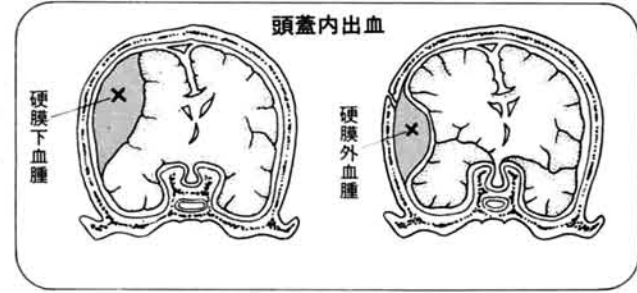

犯罪捜査にご協力を ピン、ときたら110番

栃尾警察署

県民の平和な生活を守り、明るく住みよい新潟県とするために、警察では事件発生と同時に多数の警察官を現場に投入して、事件を早く解決するため各種の捜査活動を強力に推し進めています。

しかし、事件を早期に解決するためには、県民のみならず一人ひとりの犯罪捜査に対する協力がぜひとも必要です。みなさんのご協力によって犯人を検挙した事件は、県内の場合、昨年一年間で約四千件もありました。

これは、解決した事件全体の三割近くにもなっています。犯罪に関して見たり、聞いたり、知っていることは、どんなささいなことでも積極的に通報してくださいませようをお願いいたします。

●事件の発生を知ったときは、すくすく通報を

一〇番通報があると、ただちに警察官が現場に急行するとともに、緊急配備等が行われます。

警察官の現場到着が早いほど、犯人を捕える率も高くなりますので、できるだけ早い通報をお願いします。

●被害に遭ったときは、必ず届出を

被害が少なかったことや、周囲の目や、自分のおちとにこだわらず、また、仕返しを恐れず、必ず被害の届出をしてください。引込み思案は犯人を増長させ、さらに次の犯罪を誘発することになります。

●犯罪について知っていると きは、積極的に通報を

犯罪者の周囲には、多くのみなさんの目や耳があり、犯行そのものや犯罪者の姿を多くの人々が案外、とらえているものです。いつでも、どこでも光っている、みなさんの目と耳をぜひ犯罪捜査にお貸しください。

●聞き込みにご協力を

同じところに住んでいても隣り同士、顔も知らないという人が多くあります。他人のことは無関心、めんどろなにかかわりたくない、といった風潮が強くなっているため、捜査に最も必要な聞き込みが大変むずかしくなっています。

警察では、協力をいただいたかたにご迷惑をおかけしないよう、十分な配慮をしています。捜査員が聞き込み等でおうかがいした際には、積極的にご協力くださいますようお願いいたします。あなたの協力が、早期解決のカギです。

ガスと安全

ガス器具の故障は、取扱店へ

最近、ガス器具の火のつきが悪いとか、火がつかない、また、異状に器具が熱くなったり、炎の様子がおかしい、点火の時大きな音がするなどといった、器具に関する修理依頼が、市ガス水道課に寄せられています。

現在、市は、ガス器具の販売や設置は行っておりませんが、したがって、原則として、こういった器具自体の故障による修理や調整などについては、それぞれの器具を購入された販売店の方へ依頼されますよう、お願いいたします。

ガス器具について、市ガス水道課で受付けるものとしては、次の事項です。

- ①かつて、市ガス水道課で販売または設置した器具の故障
- ②プロパン用の器具を都市ガス用へ改造したい時
- ③市ガス水道課で、改造または調整した器具の故障(器具に表示があります)
- ④新しく特殊な器具(乾燥器、ボイラーなど)を設置したり、撤去したりする時
- ⑤市外から転入された人で、ガス器具の表示と供給するガスの種類が合っているか

ガス器具の手入れをしましょう

■ガスこんろや炊飯器のお掃除は
ガスこんろなどのバーナーの汚れは不完全燃焼のもとです。専用ブラシでこまめに汚れを落としてください。

■赤外線ストーブのお掃除は
赤外線ストーブの赤熱面(陶板や金網)の目につまったゴミは、電気掃除機で吸いとりか、歯ブラシなどで落としてください。また、空気口につまったゴミは専用ブラシで落としてください。

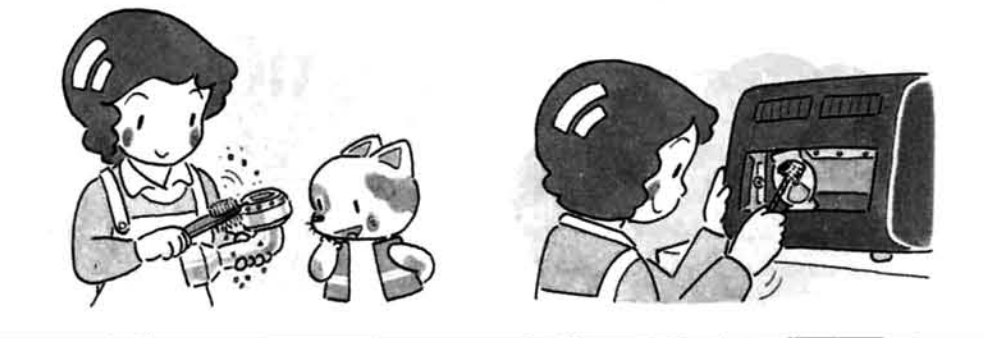

どうか。市の供給ガスは都市ガス13Aといえます。

市ガス水道課は、ガスを正しく安全に使っていただくために、ガス器具についての相談を常時受付けていますので、お気軽にお電話ください。連絡先

▽市ガス水道課(☎52局二二五一番、内線三五二番)

▽市ガス供給所(☎52局二九〇九番)

広報おしらせ版 60.5.10

発行 新潟県栃尾市長 編集 栃尾市総務課 (0258) 52-2151

【60年度の成人病検診の紹介】

検診名	検診内容	時期	対象者
子宮ガン検診	細胞診 内診	4月15日 ～ 5月1日	30歳以上の女性 で申込者
胃ガン検診	バリウムを 飲んで胃の X線間接撮影	8月6日 ～ 9月4日	40歳以上の人で 申込者
肺ガン検診	胸部のX線間接 撮影(2回) 喀痰検査	7月 9月 11月	55歳から74歳ま での高危険群と なった人
一般健康 診査	問診 血圧・検尿 判定	7月15日 ～ 9月13日	40歳以上の人
精密診査	血液検査 心電図 眼底検査	7月17日 ～ 9月13日	一般健診におい て、精検が必要 と判定された人

○一般健康診査は、結核間接撮影と同時会場で行います。
○会場の関係で遠距離になる地区には、送迎バスがです。

上記検診についての案内は、その都度「広報おしらせ版」に掲載しますので、お見逃しのないように。

※詳細については、市保健衛生課予防係
(☎52局2151番、内線243番)におたずねください。

山火事に注意を

山火事発生危険期に入りました。自然は、私たちみんなの貴重な財産です。この大切な財産を一時のうちに灰にしてしまう、火の取扱いに気をつけましょう。

日本脳炎予防接種

◎今年も5月14日(火)から日本脳炎の予防接種がはじまります。対象者は、受けてください。
※詳細については、4月25日発行のおしらせ版をご覧ください。

予 防 接 種

会場▶ 市民会館

時間▶ 午後1時30分～午後2時

◎三種混合2期は、1期完了後1年から1年半の間に受けてください。

※母子手帳を忘れずに持参してください。

※問診票は、必ず記入してきてください。

種類	月日	対象者生年月
ポリオ2回目	5月16日(木)	59.1～59.6
ポリオ1回目	5月23日(木)	59.7～59.12
三種混合1期3回目	5月28日(火)	57.9～58.3

今月の税金

- 軽自動車税
 - 固定資産税
 - 国民年金保険料
- 納期 5月31日
納期 6月1日

①用紙の大きさは、縦五十九センチ、横四十二センチ(日本工業規格A2版)で、縦長に使用してください。
②使用する色は、四色以内とします(白色は、一色と数えません)。
③図案には、「通商産業省」「工業統計調査」「昭和六十年十二月三十一日」の文字

通商産業省では、全国約八十万にもなる製造業を営む事業所を対象に、毎年工業統計調査を実施しています。この調査は、わが国の製造業や製造業活動の状況を明らかにすることを目的としています。応募しようとする人は、次により応募してください。
▽製造業を営む事業所が、工業統計調査に対する理解を深め、その協力が得られる内容のもので、かつ、未発表のものとなります。
▽用紙の規格
①用紙の大きさは、縦五十九センチ、横四十二センチ(日本工業規格A2版)で、縦長に使用してください。
②使用する色は、四色以内とします(白色は、一色と数えません)。
③図案には、「通商産業省」「工業統計調査」「昭和六十年十二月三十一日」の文字

工業統計調査のポスターを募集

を必ず入れてください。
④写真は、使用しないでください。
⑤応募するポスターの裏面には、住所・氏名・職業(学生の場合は学校名・学年)を必ず明記してください。
応募期間
▽昭和六十年五月十日から六月三十日(当日消印有効)までとします。
応募先
▽新潟県企画調整部統計課(〒951-1 新潟市学校町通一番町)
①入選作品の著作権は、通商産業省に帰属します。
②応募作品は、返還いたしません。
③入選したポスターについては、印刷等の都合で一部修正することがあります。
④九月末までに本人に通知するとともに、通産省公報と通産統計だよりに掲載
▽最優秀賞 一名(賞状と副賞十万円を贈ります)。
▽優秀賞 二名(賞状と副賞三万円を贈ります)。
▽優良賞 若干名(賞状と記念品を贈ります)。

守門山開き

●前夜祭 5月25日(土) 午後8時開始
栃壺(巢守神社)、入塩川(円隆寺)

●登山 5月26日(日) 午前6時出発
※詳細は、市商工観光課へ(☎52-2151)

～ 家族そろって参加ください～

防火管理者資格付与講習会

防火管理者の資格を取得するための講習会が、次により開催されます。希望者は、受講申込みください。
三十人以上の不特定多数の人員を取容する防火対象物や五十人以上を取容する学校・工場等の所有者や管理者は、資格のある人のうちから防火管理者を定め、必要な業務を行わせなければならぬことになっていきます。
▽昭和六十年六月二十日(木)・二十一日(金)の二日間
▽二日間とも午前九時から午後四時まで。
※二日間とも受講の必要があります。

新規学卒者の就職激励会を開催

市は、今春三月に中学校はじめ高等学校、各種学校および大学等を卒業し、市内の事業所に新たに就職された人を対象に「新規学卒者就職激励会」を開催いたします。各事業所あてに通知を行いますので、ご参加ください。
と き 五月二十一日(火)午前十時から開催
ところ 市民会館
内容 式典、記念講演、出

家内労働者のみなさんへ

労働省では、家内労働者の労働条件の向上と生活の安定を図るため、本年も五月二十一日から三十一日まで「家内労働旬間」を実施いたします。家内労働法は、製造業者をはじめ、加工業者や販売業者などから委託を受けて、自宅で物品の製造加工などに従事している家内労働者のみなさんの工賃や就業時間、安全衛

家内労働者のみなさんへ

生などの労働条件の改善を図るために定められた法律です。仕事を始める前に、工賃支払いの確保、最低工賃の決定、安全衛生の確保ができるように、委託業者から家内労働法に基づいた家内労働手帳をもらい、工賃はいくらか、納期はいつか、工賃の支払日はいつかなど、必要事項を記入して、トラブルが起きないようにしましょう。
※詳細は、長岡労働基準監督署へ。(☎33局八七一一番)

行政相談

▽五月二十四日(金)午前十時から午後三時まで。
▽市役所市民相談室(二階)
▽五月二十四日(金)午前八時三十分から午後五時まで。
▽市役所市民課国民年金係

税務相談

(国税局税務相談室長岡分室担当)
▽五月二十四日(金)午前十時から午後三時まで。
▽市役所市民相談室(二階)

国民年金相談

▽五月二十四日(金)午前八時三十分から午後五時まで。
▽市役所市民課国民年金係

家庭児童相談

▽毎週月曜日から金曜日については、午前九時から午後四時三十分まで。土曜日は午前九時から正午まで。
▽旧公民館跡家庭児童相談室(二階)(本町六番二号)

心配ごと相談

▽毎週水曜日、午前十時から午後三時まで。
▽旧公民館跡社会福祉協議会(本町六番二号)

青少年問題相談

▽毎週月曜日から金曜日については、午前九時から午後四時まで。土曜日は、午前九時から正午まで。
▽市文化センター(相談室)

おちお 60 60 5,25

発行 新潟県栃尾市長 編集 栃尾市総務課 (0258) 52-2151

事業主のみなさんへ 育児休業制度の導入を

労働省では、六月一日から十日まで「のびのび子育て・いきいき仕事」をテーマに、育児休業制度普及促進週間を実施いたします。

育児休業制度は、乳幼児をもつ勤労婦人が希望した場合職場での身分や地位を失わないうで、一定期間休業して育児に専念した後、再び復職することができるようにする制度です。

企業にとっては、熟練した労働者の確保・企業のイメージアップまた、勤労婦人のモラルを高めることに役立ちますし、勤労婦人にとっては、退職しないで済み、労働条件はそのまま乳幼児を自分で育てることができま

労働省では、一定の要件を備えた育児休業制度を導入し

た事業主に、一企業一回限りとして育児休業奨励金を支給しています。制度を設けてから最初に三か月休業した人が、た時点で、新潟県少年室へ申請してください。

支給額は二回にわたって支給しますが、初年度に中小企業は六十万円、大企業は四十五万円、二年次に中小企業四十万円、大企業三十五万円となっています。

※詳細については、新潟県少年室(☎新潟66局〇〇四七番)におたずねください。

個人住宅建設資金を融資

住宅金融公庫

住宅金融公庫では、個人住宅建設資金の申込み受け付けを行っています。希望者は、申込みください。

受け付け期間
▽六月三日(月)までです。

選定方法
▽選考(無抽選)により行います。

資格
▽自分が住むための住宅を新

築する人で、土地の準備ができていない人
▽一定基準以上の月収のある人
融資が受けられる住宅
▽住宅部分の床面積が、百六十五平方メートル以下の住宅
融資額および利率(最高額)
▽木造 六百三十万円、七・二パーセント
▽簡耐・耐火 七百八十万円

返済期間
▽木造の場合、二十五年以内返済方法
▽原則として元利均等毎月払い。または、元利均等毎月払いとボーナス払いの併用があります。

申込み場所
▽住宅建設場所と同一県内の住宅金融公庫業務取扱店と表示した金融機関
※詳細は、最寄りの取扱店金融機関へおたずねください。

民生(児童)委員を紹介

あなたの地区の民生(児童)委員をご紹介します。

民生(児童)委員は、厚生大臣の委嘱を受けて、老人や児童・心身障害・生活困窮など、保護を必要とすることや、悩みごとの相談を受けたり指導を行っています。

市民のみなさんのなかで、困ったことや悩みごとがありましたら、お気軽にそれぞれの地区の民生(児童)委員にご相談ください。個人の人格は尊重し、秘密はかたく守ります。

地区名	担当地域	氏名	住所	電話
栃尾地区	新栄町、栄町	永橋 十作	栄町	52-3513
	山田町	平沢 熊太	山田町	52-3423
	新町	石原 一二	新町	52-4652
	大町、表町	小林 太一郎	表町	52-2665
	大野町	大崎 正利	大野町	53-6524
	谷内1丁目、谷内2丁目	高林 喜美枝	谷内2丁目	52-2043
	滝の下町	湯谷 新一	滝の下町	52-2527
	上の原町	源 佐ミイ	上の原町	52-4340
	旭町	西川 儀市郎	旭町	52-3157
	仲子町	那須 清与	仲子町	52-3222
塩谷地区	東町	大橋 正春	東町	52-2426
	本町	鎌田 広吉	本町	52-3023
	金町1・2・4区	斎藤 栄子	金町	52-2719
	金町3・5区	藤崎 重蔵	金町	52-3966
	小貫、土ヶ谷	笑輪 芳雄	小貫	52-4488
	金沢3・4・5丁目	清水 静江	金沢	53-3524
	金沢1・2丁目	蔵本 清一	金沢	52-4721
	原町(北町)	小林 光	原町	52-5454
	原町(北町を除く)、巻淵	佐藤 久左エ門	巻淵	53-6020
	天下島	葦沢 シズエ	天下島	52-4779
東谷地区	平	酒井 作衛	平	52-4932
	東が丘、大倉	平沢 フミ子	東が丘	53-5002
	吉水、上檜出、栃倉	浅野 ミチ子	吉水	52-3760
	下檜出、山口、二ツ郷屋、明戸、山屋	勝沼 盛一	山口	52-4070
	二日町、熊袋	長谷川 辰雄	二日町	52-2497
	下塩、人面、文納	神保 正昭	人面	52-9529
	楡原、岩野、水沢、鶴ヶ島	上村 博	楡原	53-5812
	滝之口、天平、沖布、大野原	橋 利雄	滝之口	52-9179
	入塩川、本所	酒井 昭司	入塩川	52-9021
	島田、山葵谷、篠谷	佐藤 セツ	山葵谷	52-4230
西谷地区	塩新町、平中野、梅野、塩中、九川	河田 幸治	梅野	52-4231
	宮沢、泉	室橋 真弘	泉	52-2949
	大川戸、菅畑	目黒四郎右エ門	大川戸	52-4836
	赤谷	椎谷 金兵衛	赤谷	53-3296
	栃堀1~4班、小向	川上 一六	赤谷	53-3245
	栃堀5~15班	今井 幸平	栃堀	52-3548
	下来伝、上来伝、松尾、寒沢	佐藤 初夫	来伝	58-2402
	栗山沢	井田 ヒラ	栗山沢	58-2581
	吹谷	桜井 輝吉	吹谷	58-2520
	北荷頃1~9班、12~17班	多田 英悦	北荷頃	53-6877
西谷地区	北荷頃10~11班、18~24班、津津川	多田 保	北荷頃	53-6942
	一之貝	刺持 忠雄	一之貝	53-6206
	比礼、軽井沢	佐藤 ミエ	比礼	53-6850
	田之口、西野、木山沢	稲葉 正雄	西野	58-3227
	中、森上	千野 陽子	中	58-3211
	西中野	林 熊永	西中野	58-2311
	新山、繁窪	波形 光永	東中野	58-2184
	半蔵金、田代	多田 昭次郎	半蔵金	58-2089

昭和61年3月 新規学卒者 求人説明会

▶ 6月21日、市文化センター

長岡公共職業安定所では、昭和六十一年三月に各学校を卒業される新規学卒者の求人説明会を、次により開催いたします。

新規学卒者の求人希望される各事業主のみなさんは、ご出席ください。

日時
▽昭和六十一年六月二十一日(金) 午後一時三十分から。

会場
▽市文化センター

説明事項
①昭和六十一年三月新規学卒者の申し込み手続きについて。
②求人活動のルールおよび紹介あつせんの手順について。
③各種援護制度のご案内
その他
▽求人申し込みのしおりなど
説明会資料および求人票などの諸用紙は、当日会場配布いたします。
※詳細については、長岡公共職業安定所栃尾分室(☎52局二三三三番)へおたずねください。

昭和六十年 調理師試験を実施

新潟県では、昭和六十年年度の調理師試験を次により実施いたします。受験希望者は、申し込みください。

試験日時
▽昭和六十一年七月十日(水) 午後一時から午後三時四十分まで。

試験地
▽長岡市

試験科目
▽衛生法規
▽公衆衛生学
▽栄養学
▽食品学
▽食品衛生学
▽調理理論

受験資格
▽中学校卒業かこれと同等以上の学力があると認められ

た人で、多数人に対して飲食物を調理して供与する施設、または営業で厚生省令の定めるものにおいて、二年以上調理の業務に従事した人

受験願書
▽栃尾商工会(本町一番二八号)に用意してあります。添付書類

写真
六か月以内に正面・上半身脱帽で撮影したもの。

調理業務従事証明書
原則として従事先の長から証明してもらう。

卒業証明書等
最終学校の

卒業証明書または卒業証書の写し。

受験手数料
▽三千四百円の新潟県収入証紙を受験願書に添付する。

受験願書の提出
▽栃尾保健所に五月二十八日(火)から六月四日(火)までの間に提出してください。

その他
▽受験についての詳細は、栃尾商工会内調理師会事務局(☎52局四一九一)へおたずねください。

作業停電
次の地域を作業停電します。上の原町の大部分▽六月十四日(金)午前九時から午後〇時三十分まで。

乳幼児健診

会場▶ 市役所別館
時間▶ 午後1時まで集合

◎4か月児・7か月児健診にはスプーン・筆記用具を持参。

◎1歳6か月児・3歳児健診および2歳児歯科健診には、歯ブラシを持参してください。

◎3歳児健診では、尿検査を実施。*

※受診は、栃尾市民に限ります。

※母子手帳を忘れずに持参してください。



金町 矢沢 剛くん (5月8日) (3歳児健診)

健診名	月日	対象者
4か月児健診	6月11日(火)	60年2月生まれ
7か月児健診	6月14日(金)	59年11月生まれ
1歳6か月児健診	6月13日(木)	58年12月生まれ
2歳児歯科健診	6月19日(水)	58年6月生まれ
3歳児健診	6月12日(水)	57年1月生まれ

母親教室<後期>

※前期に配布した資料を必ず持参してください。

月日	会場	時間	対象者
6月4日(火)	文化センター(2階)	午後1時~4時30分	7月・8月に出産予定のかた

総合健康相談

◎健康について相談のあるかたは、どなたでもお気軽においでください。

相談担当者▶ 医師、保健婦、栄養士

対象者▶ 赤ちゃんのことからお年寄りまで、相談のあるかた。

月日	会場	時間
6月25日(火)	市役所別館	午後1時~2時

予防接種

会場▶ 市民会館
時間▶ 午後1時30分~午後2時

◎三種混合2期は、1期完了後1年から1年半の間に受けてください。

※母子手帳を忘れずに持参してください。

※問診票は、必ず記入してきてください。

種類	月日	対象者生年月
三種混合2期	6月20日(木)	56.9~57.3

胃がん検診を実施 四十歳以上の人が対象

がんは、全国の死亡原因で脳卒中を抜いて第一位となりましたが、そのがんの中でも三分の一が胃がんです。がんから身体を守るためには、早期発見・早期治療が重要です。市は、本年度も胃がん検診を次により実施いたします。特にいままで検診を受けたことがない人は、ぜひこの機会に受けてください。

検査日
▽八月六日(火)から九月四日(水)まで。

※後日、検診日を指定して各人に通知いたします。

検査会場
▽栃尾市役所

対象者
▽四十歳以上で、栃尾市在住の人

※過去に胃の手術を受けた人は除きます。

料金
▽千五百円(ただし、生活保護世帯の人および七十歳以上の人は無料です)。

申込み
▽七月十日(水)までです。ただし、申込み締切

つつが虫に 気をつけよう

▽本紙つづり込みの胃がん検診申込み書を切り取り、必要事項を記入のうえ、市保健衛生課へ提出してください。(郵送・電話での申し込みでも結構です)。

▽七月十日(水)までです。ただし、申込み締切

つつが虫は、発生しやすいシーズンになりました。農作業で山や田畑に出かけるときは、長ぐつや手袋・長袖のシャツを着用し、できるだけ素肌を露出しないようにしましょう。

講話・料理の講習および試食などの内容で行います。

昭和五十八年中の栃尾市の死亡者は、二百五十六人でした。その死因内訳は、脳卒中が六十七人、がんが五十八人、心疾患が四十七人、その他八十四人で、死亡者の約七割が前記三つの病気で亡くなっています。

これらの病気の原因は、いろいろありますが、身近な点では食習慣、特に塩分の取り過ぎが考えられます。

市民のみならず、この機会に最寄りの会場で勉強してみたい方がたくさんいます。お気軽においでください。

とき
6月12日(水)
6月26日(水)
午前10時～午後3時
※午後0:15～午後1:15まで、お昼休みとします。

ところ
市役所市民ホール

献血

テーマは
「塩分は1日10g以下に」

健康増進指導車が
栃尾市にやってきます

今年も下記日程で健康増進指導車(キッチンカー)が栃尾市にやってきます。

今回は「塩分一日十グラム以下」というテーマで、コンピュータによる栄養診断。

月日	時間	会場
6月4日(火)	午前9:30～11:30	表町・稲田美穂子宅車庫前
	午後1:30～3:30	大野町公民館前
6月5日(水)	午前9:30～11:30	土ヶ谷公民館前
	午後1:30～3:30	小貫公民館前
6月6日(木)	午前9:30～11:30	栄町公民館前
	午後1:30～3:30	楡原公民館前
6月7日(金)	午前9:30～11:30	鴉ヶ島公民館前
	午後1:30～3:30	水沢公民館前

結核予防接種 ツベルクリン反応検査

下記日程により、ツベルクリン反応注射を行います。該当者は、必ず受けてください。ツベルクリン反応検査は、生後四十八か月までに一回受けてください。陰性(四以下)の場合は、BCGを接種してもらいます。疑陽性(五以上)の場合は、九月に再検査を行いますので、受けてください。

対象者
①昭和五十九年生まれの人
②前回疑陽性の人と、陰性でBCG接種を受けた人
③生後四十八か月未満の人でまだツベルクリン反応注射を受けていない人

※②・③に該当する人は、下記日程のどの日に受けても結構です。

問診票
ツベルクリン反応検査日に記入し、持参してください。※母子手帳も忘れずに持参してください。

ツ反注射	ツ反検査 B C G	対象者生年月日
6月26日(水)	6月28日(金)	59.1.1～59.3.31
7月2日(火)	7月4日(木)	59.4.1～59.6.30
7月3日(水)	7月5日(金)	59.7.1～59.9.30
7月9日(火)	7月11日(木)	59.10.1～59.12.31

訂正
広報とちお五月号の本紙九ページ中、行政相談員の紹介

記事の中で、行政相談員の大滝文二さんがと掲載いたしましたが大滝文二さんのおやまりでした。訂正しておわびいたします。

機能回復訓練を実施中

市は、今年度から老人保健法の一環として、機能回復訓練を開始しています。

参加を希望する人で、まだ申し込んでいない人は今からでも遅くありません。お早めに申し込みください。必要書類は、市保健衛生課に用意しております。

日時
▽昭和六十年六月十七日(月)、午前十時から午後三時まで。※昼食は、各自が持参してください。

会場
▽市老人福祉センター(皆楽荘(市内吉水))

対象者
▽昭和六十年六月二十日(月)以前に脳卒中後遺症のある人で、主治医からの意見書で、機能回復訓練適応と判定された人

訓練内容
▽個別および集団訓練
その他
▽詳細については、市保健衛生課予防係(☎52局二一五一番、内線二四三番)におたずねください。

赤十字家庭看護教室を開催

日赤新潟県支部と長岡赤十字病院では、家族のなかに病人や体の不自由な人のいるかのために、家庭での病人に対する看護技術の講習会を次により行います。希望者は、申し込みください。

講習期間
▽昭和六十年六月二十四日(月)から六月二十六日(水)までの三日間。

日時
▽六月六日(水)、午前四時三十分から午前七時まで。小雨でも開催いたします。

集合場所
▽中野侯小学校(西中野侯) 探鳥場所
▽杜々の森周辺で行います。講師

申込み先
▽長岡赤十字病院社会事業部

受講料は、無料です。

探鳥会を開催

栃尾保健所主催の探鳥会を次により開催いたします。

ご家族や友人・知人多数お誘い合せて、すばらしい自然を満喫してはいかがですか。

日時
▽六月六日(水)、午前四時三十分から午前七時まで。小雨でも開催いたします。

集合場所
▽中野侯小学校(西中野侯) 探鳥場所
▽杜々の森周辺で行います。講師

身元未判明の中国残留日本人孤児の 身元引受人を募集

厚生省では、中国残留日本人孤児のみならず、なかで、身元が判明しないまま日本に永住帰国を希望する孤児とその家族の身元引受人となつていただける人を募集しています。

身元引受人の資格
▽身元未判明帰国孤児世帯の置かれている立場を十分理解し、これらの人が日本社会に早期に定着するための指導に、熱意をもってあたります。

身元引受人の申請手続き
▽引受け希望者は、市福祉事務所に申し出てください。身元引受人の決定

身元引受人の役割
▽近隣に住まわせるなどして、日常生活上の諸問題に対する相談や自立更生に必要な助言・指導を行い、一日も早く自立して生活が営めるように援助していただきます。

身元引受人としての登録された人と孤児世帯の双方が合意・確認のうえ、その世帯の身元引受人となつていただきます。

身元引受け期間
▽身元引受けの開始日から三年以内です。

身元引受け期間中の支給
▽身元引受け期間中、月額一万二千元の身元引受け手当を支給いたします。

その他
▽詳細については、市福祉事務所福祉係(☎52局二一五一番、内線二四三番)におたずねください。

国定資産税の氏名が 漢字になります

昭和六十年固定資産税の第一期分納税通知書の氏名をカタカナ書きから漢字書きに変更することにしました。

変更することになりました。氏名の漢字は、おむね常用漢字を使用いたしました。

市・県民税の均等割が 引き上げられました

昭和六十年年度の税制改正にともない、地方税法および市税条例の一部が次のように改正されましたので、お知らせいたします。

個人の市民税均等割が年額千五百円(改正前は千円)に、個人の県民税均等割が年額七百円(改正前は五百円)にそれぞれ引き上げられました。

なお、改正後の均等割は、四月一日から適用されます。

下水道工事に伴う通行止
下水道工事のため、次の道路が通行止めになっています。ご迷惑をおかけしますが、ご協力ください。なお、工事の進捗状況により通行止め期間の変更もありますので、現地の案内板に従ってください。

谷内二丁目(西蔵寺小路、常安寺小路) 七月中旬まで
仲子町(ファッシュンアール小路) 七月上旬まで
(目黒屋敷・丸栄橋料倉前) 七月上旬まで
天下島一丁目(白山保育所前通り) 八月上旬まで
旭町(岡村理容所・堤防通り) 六月下旬まで

キリトリ線

胃がん検診申込み書

住	所	世帯主
栃尾市	丁目 番 号 番地	生年月日
		男 女
		明大昭 年 月 日

キリトリ線

胃がん検診申込み書

住	所	世帯主
栃尾市	丁目 番 号 番地	生年月日
		男 女
		明大昭 年 月 日

キリトリ線

キリトリ線

胃がん検診申込み書

住	所	世帯主
栃尾市	丁目 番 号 番地	生年月日
		男 女
		明大昭 年 月 日

キリトリ線

胃がん検診申込み書

住	所	世帯主
栃尾市	丁目 番 号 番地	生年月日
		男 女
		明大昭 年 月 日

キリトリ線

この申込み書を切り取って、市保健衛生課に申込みください。

キリトリ線

キリトリ線