

姉妹都市契り結んで10年

「コブシの木」を記念植樹

白鷹町（山形県西置賜郡）と姉妹都市の縁を結んで10年、その節目を新たに記念の植樹をすることになり、さる10月29日、紺野貞郎町長をはじめ、商工各種団体長16人が来市、白鷹町の木「こぶしの木」2本を庁舎前庭に植えました。当市からは今月下旬ころ市長などが白鷹町を訪問し、「どちの木」を役場前に植えることになっています。



どちの木（昭和五十七年十月二十七日発行）毎月十日一回発行

雲蝶の彫刻に目をみはる

市外文化財めぐりに45人の参加

文化財めぐりに参加して

林 和一さん(新山)

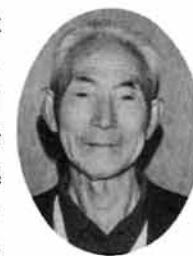

雲洞庵の広大な境内、数百年を経た老杉の中に建ち並ぶ大伽藍は、深閑としておのずと頭が下る。執事船井雄鳳師の案内で寺の縁起上杉家、楠家の縁因、殊に順徳上皇の勅額「祈禱」の由来には聞いて胸の痛む話である。次に大崎の竜谷寺に11面観音を拝し、ここで昼食。記念写真撮影のあと西福寺に向う。石川雲蝶の力作、開山堂などを参観する。三間四方くまなく彫られた彫刻の数々、この神技ともいふべき技法は驚嘆するばかりである。佐梨の円福寺では、毘沙門天立像や阿弥陀如来像を、また堀之内町の永林寺では雲蝶作の16羅漢像や宝物を拝観する。魚沼地方の五ヶ寺を見学したわけですが、かけ足でまわったようで心残りも多かった。昔の聖賢、巨匠の残してくれた文化財の数々を大切に保存し、後世に伝えとともに新しい文化を築くべく、若い世代の研究努力を期待したい。

ことしの市外文化財めぐりは、「石川雲蝶の彫刻をたずねて」をテーマに、さる十月二十七日、実施いたしました。雲洞庵、赤門から石畳を歩き本堂に向う。

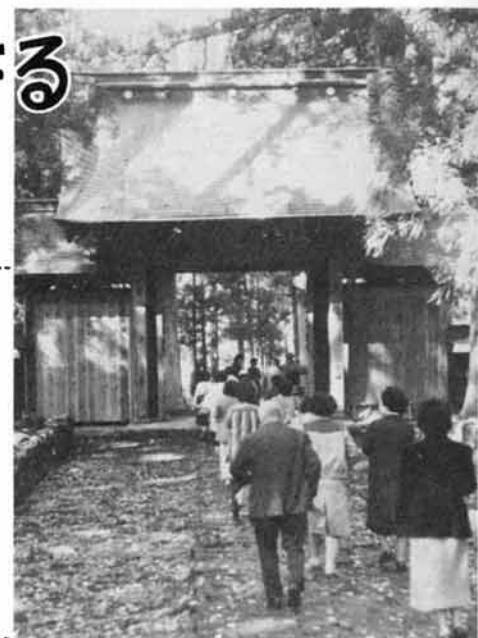

秋葉神社奥の院も雲蝶の作品

この文化財めぐりは、日頃文化財に親しむ機会の少ない皆さまから、文化財に対する認識と理解を深めてもらいその保護と意識の向上をはかろうと、市教育委員会が実施しているものです。

今回は、魚沼方面の文化財めぐりで、コースは雲洞庵（塩沢町）→竜谷寺（大和町）→西福寺（小出町）→円福寺（小出町）→永林寺（堀之内町）とまわってきました。

石川雲蝶は、江戸維新に生まれて若冠二十歳頃すでに彫刻の奥儀を究めた、江戸時代後期の人です。栃尾の秋葉神社奥の院の建築や彫刻、堀の貴渡神社の彫刻もこの雲蝶の作品です。このあと、西福寺の開山堂や永林寺、竜谷寺の彫刻を手がけました。

来年は「良寛」をテーマにこの日は前日までの冬空とあってかわって、秋晴れの天気にも恵まれ、すがすがしさの中、参加した四十五人の方々はすばらしい彫刻や仏像などを見学してきました。

五ヶ寺をめぐるというコースは多少強行日程でしたが、参加者のみなさんには満足していただけたと思っております。なお、来年の文化財めぐりは「良寛」をたずねて、分水町→出雲崎町方面のコースを予定しております。

昭和57年 夏季文芸作品 入選者発表

市公民館では、このほど恒例の夏季文芸作品の募集を行ないました。これは、市民のみなさんから文芸に親しんでいただくとともに、作品発表の機会として毎年実施しているもので、ことしも俳句132点、短歌37点、川柳42点、詩15点と多数の応募がありました。さる10月2日に作品の審査会をおこない、入選や佳作など次のように決めました。

- | | | |
|----|-------------------|---------|
| 俳句 | 入選 盆花の満載車着き市開 | 旭町 大橋孝子 |
| | 入選 東町 土田和子 | |
| | 入選 染汁の匂ふ川原の暑さ | |
| | かな | |
| | 大野町 山崎一作 | |
| | 入選 滝音の近づきてまだ見えざりし | |
| | 栃尾 増沢十三吉 | |
| | 入選 母も娘も共に織子よ染 | |
| | 浴衣 金沢 村越春治 | |
| | 佳作 佐藤忠三 植村栄三郎 | |
| | 佐藤トク 五十嵐君子 荒 | |
| | 木日出子 山崎一作 鳴元 | |
| | 治郎 山本良志 松生みち | |
| | よ 村越春治 増沢十三吉 | |
| 短歌 | 入選 終戦も遠き日となり戦 | |
| | 死せし兄と写れる写真黄ば | |
| | みぬ 赤谷 安井妙子 | |
| | 入選 わきかへる祭りばやし | |
| | を聞きながら片なへの母の | |
| | 湯浴みてつたふ | |
| 詩 | 入選 「逆照」 | |
| | 山口 国見修二 | |
| | 佳作 「生まれ変わる蚌」 | |
| | 人面 神保勇次 | |
| | 佳作 「無題」 | |
| | 東町 内山正子 | |
| 川柳 | 入選 正直に書けば教科書ケ | |
| | チがつき | |
| | 小向 福王寺庄三 | |
| | 入選 マイカーで捨てた故郷 | |
| | に来てあさる | |
| | 小向 福王寺庄三 | |
| | 佳作 増沢十三吉 立川吉男 | |
| | 上村良作 小林仙次 | |

お も な 内 容

文化センター着工	2・3
今年の栃尾市ほう賞者	4
楡原トンネル着工	5
梨の木トンネル完成	6
山内原を農林地開発	6・7
市営駐車場の使用は	7
克雪地域づくり調査結果	8・9
学校紹介(比礼小)	10
土地の所有の申告を(下水道)	11
公民館のページ	12

文化・スポーツ・憩い

中央公園

生涯教育の中枢、文化センター着工

来年八月完成、総合体育館・市民会館なども管理

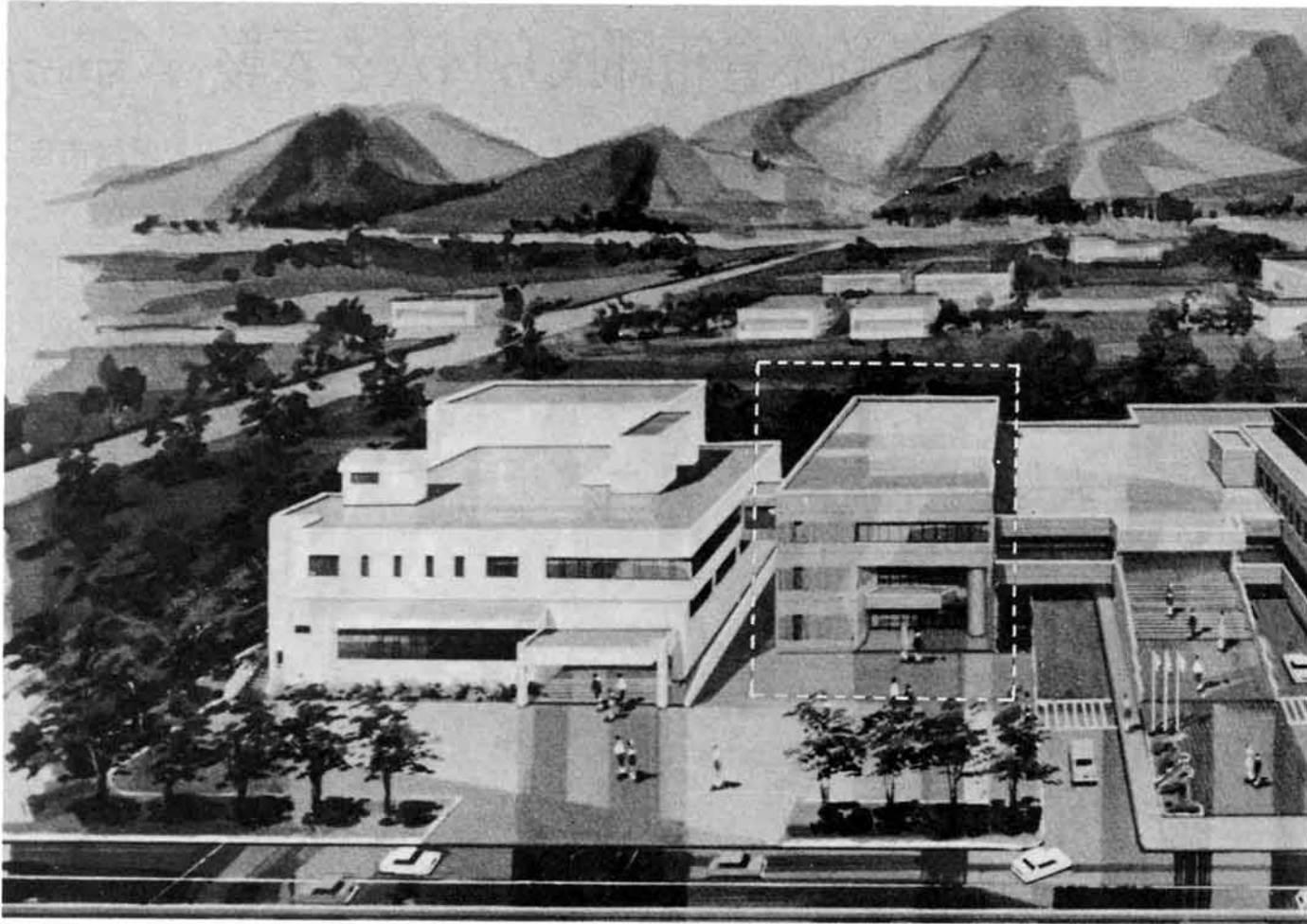
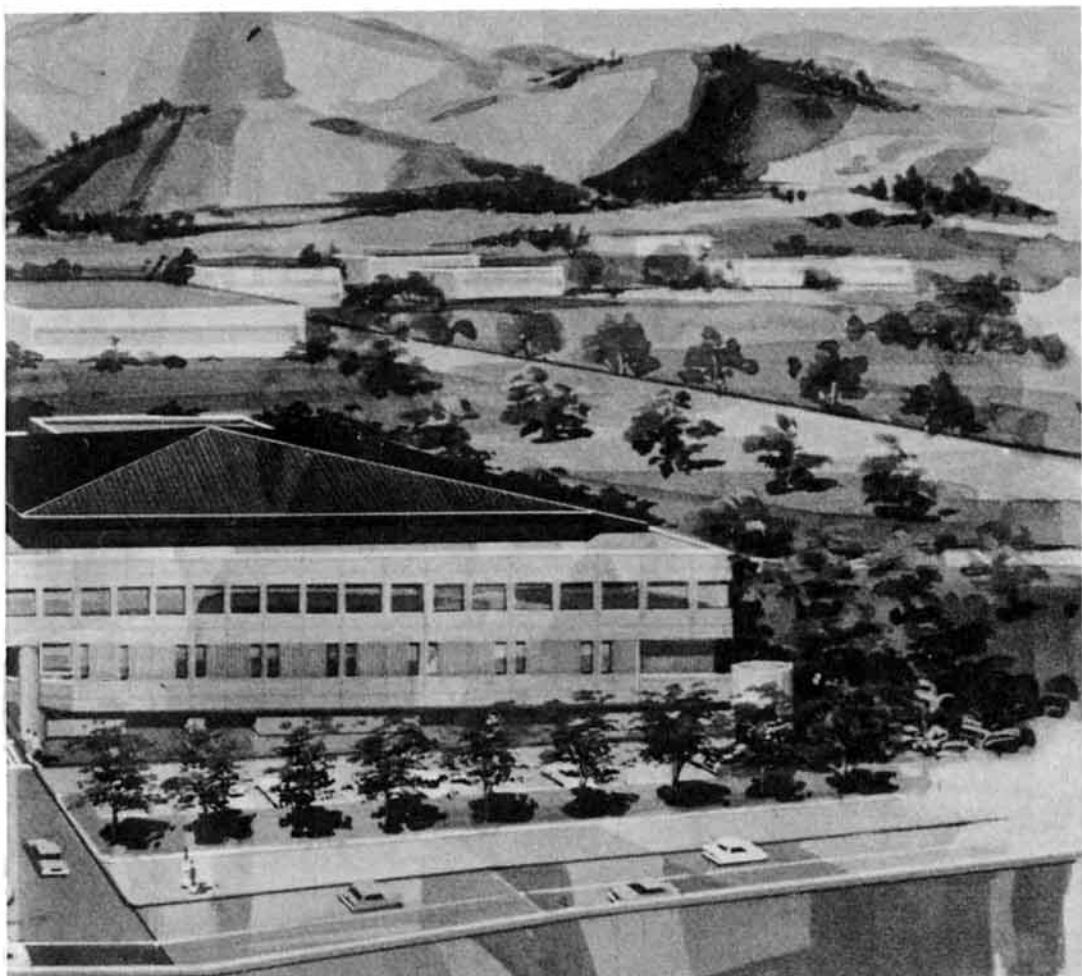

点線内が建設する文化センター、左側が市民会館、右側は総合体育館

市の社会教育の中枢施設「栃尾市文化センター」の起工式を、さる十月十六日、中央公園の総合体育館と市民会館の間の建設現場で行いました。この新築工事は、今年度と来年度の二年継続事業で、来年八月に完成の予定です。建物は、鉄筋コンクリート三階建てで、延べ面積は三、〇二〇平方メートル。新築事業費は、四億七千四百五十万円ですが開館までには、このほか、什器備品などの設置費が加わります。

センターの設計は、(株)石本建築事務所(東京都)。建設は、植木組・共栄建設建設共同企業体が、業者指名競争入札の結果、落札したものです。なお、今回の新築工事は、本体、給排水、電気などは一括契約です。

社会教育施設を充実 地域の指導体制も整える

社会教育、文化教育などが効果的にできるように、市はその基幹施設を近くに集める計画をたてて実施してきました。

地域コミュニティ施設は旧村単位にすでに建設が終っており、この拠点で行われる社会教育や集落での行事の指導助言のできる体制を整え、生涯教育といわれる社会教育の中枢にしていくのが文化センターです。

着工した文化センターは、市民会館と総合体育館の間に建設し、両施設の管理とあわせ各種講座や研修会ができる部屋のほか、資料室、図書室、ボランティア活動室などを施設します。

延べ面積は三、〇二〇平方メートルで、全館収容人員は六百六十五人です。建築費は、四億七千四百五十万円ですが、このうち一億四千万円は、通商産業省の工業再配置促進費の補助金があてられます。

十四業者を 入札参加指名

文化センター新築工事にあたって、市は、佐藤工業(株)、(株)熊谷組、清水建設(株)、大成建設(株)、東急建設(株)、(株)大林

組、(株)奥村組、(株)福田組、(株)本間組、第一建設工業(株)、(株)大石組、(株)山崎組、植木組・共栄建設建設共同企業体、多田組・大幸建設・椿建設共同企業体II順序不同IIの十四業者を九月十七日に指名、同月二十二日に現場説明を行って十月二日、入札を行ったのです。

この議会は、地方自治法及び市の条例によって、予定価格が九千万円以上の工事は、議会の議決に付さなければならぬことになっているため開かれたものです。

また、機械器具などでもそれぞれの施設が備えなくても建物と近くに建てることによって、相互に使用できるようにしたためにもあります。

文化センターが完成することによって社会、文化など一連の活動が三つの施設の中で行うことができます。

契約締結で 臨時市議会

文化センターの入札は、さる十月二日に行い、落札した植木組・共栄建設建設共同企業体と四日に仮契約を行いました。

近隣施設と複合 利用を進める

文化センターの建築は中央公園整備計画として、市の開発計画である「第二次栃尾市

1階

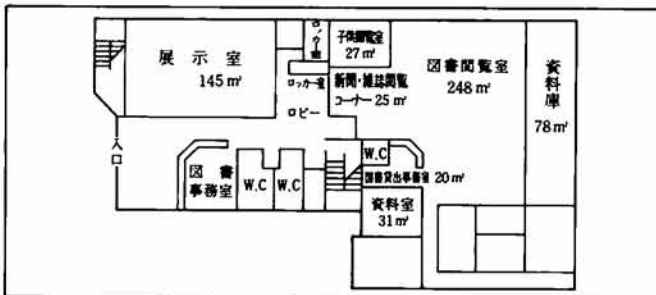

2階

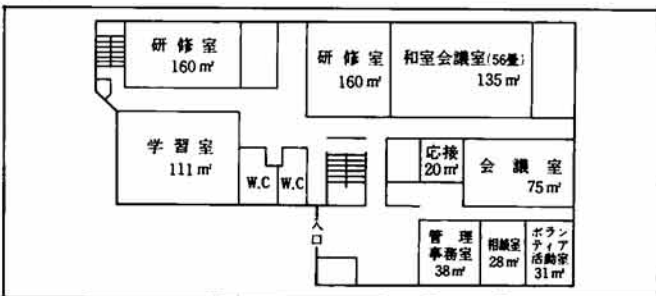

3階

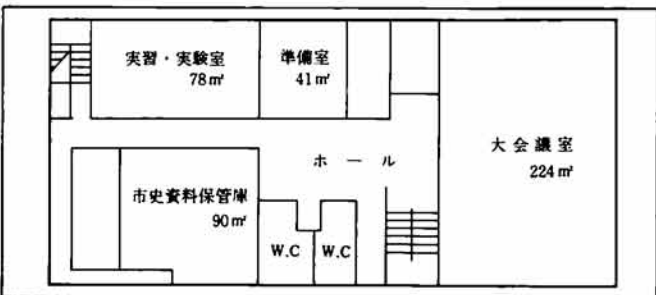



表彰される14人の市倉鈴木氏ら 発展の基礎を築いた産業繊維の

—— 高橋、星市議は特別ほう賞 ——



前列左から島田信司、林哲栄、星五十里、鈴木倉市郎、高橋清二郎、諏佐長太、林熊永、後列、諏佐イツ、諸橋弘、福王寺浩蔵、佐藤二一、姉崎甚太郎、片岡喜三男、名見耶知昭

昭和五十七年栃尾市ほう賞の表彰式が、秋晴れに恵まれた文化の日の三日に市民会館で行われました。今年の受賞者は十四人（特別ほう賞二人）で、公選による公職に引き続き十年以上在職者一人、市の文化、産業、教育、社会福祉、衛生、土土、その他自治振興、公益の伸展の功績者七人、市職員として二十年以上勤続して、その職務の尽力者四人、公選による公職に十年以上在職してほう賞を過去に受け、引き続き十五年以上の在職者二人です。

今年のほう賞受賞者を決めるため、推薦のあった人を十月八日、ほう賞審査会（外山兵衛会長、委員八人）で審議し、その結果を市長に報告、決定しました。受賞者の功績は次のとおりです。（敬称略）

- 諏佐 長太（公選） 昭和四十七年七月二十日市農業委員に当選、引き続き現在まで十年四か月在職農政の発展に貢献。
- 鈴木倉市郎（モ）金沢 卓越した経営と技術開発能力をもって、栃尾市繊維産業の振興発展の基礎を築き国内はもとより、輸出に率先努力海外市場開拓に成功、今日の隆盛に導いた。
- 島田 信司（モ）大野町 昭和二十二年から栃尾市連合遺族会役員、五十七年から会長。三十五年、四十四年から厚生省戦没者相談員を現在まで二十二年歴任、遺族の福祉増進を図るとともに組織の強化と発展に尽力された。

- 林 哲栄（モ）西中野侯 地区区長を十六年、市議会議員を四年歴任、地域の発展と地方自治の伸展に貢献。
- 諏佐 イツ（モ）新山 婦人会長をはじめ、農協婦人部指導者として活躍、特に農村特有の貧血症の絶無のため、蔬菜作りを基本に食生活改善に指導努力、栃尾市食生活改善推進委員の立場から県大会で体験発表されるなど、地域住民の健康保持と増進に貢献。
- 諸橋 弘（モ）半蔵金 地区区長を八年、市農業委員一期、半蔵金農業協同組合理事を十六年歴任、農業振興に貢献、特に林道開発に尽力。
- 林 熊永（モ）西中野侯 市農業協同組合理事を十五年、民生委員二十年、公民館中野侯分館長を八年歴任、農業振興と社会福祉、社会教育の振興に貢献。
- 姉崎甚太郎（モ）田之口 旧西谷村収入役十九年、市職員十一年（保健衛生課長一年）地区区長十五年（西谷地区区長十年）市農業協同組合理事三年、市農業委員を昭和五十三年から現在まで四年歴任、地方自治の発展と農政の伸展に貢献した。
- 片岡喜三男（モ）表町 昭和二十五年三月西谷役場に就職、以来三十二年間市職員として忠実に勤務、監査委員事務局長、会計課長を歴任、地方自治振興に尽力した。今春退職。
- 佐藤 二一（モ）本町 昭和二十五年七月入東谷役場に就職、以来三十二年九月か月市職員として忠実に勤務。農業委員会事務局長、産業課長、農林課長を歴任、地方自治の振興に尽力した。今春退職。
- 名見耶知昭（モ）大野町 昭和三十一年九月市役所に就職。以来二十五年七月か月消防職員として忠実に勤務、この間消防隊長を十一年歴任市消防行政に尽力した。今春退職。

特別ほう賞

- 高橋清二郎（モ）天下島 両氏とも昭和四十二年五月一日市議会議員に当選、引き続き現在まで十五年六月か月在職。地方自治の発展に貢献。善行者などおしらせください。毎年行なうほう賞者の推薦者は、各町内区長が行っているため、町内などで善行者がおられたらお知らせください。

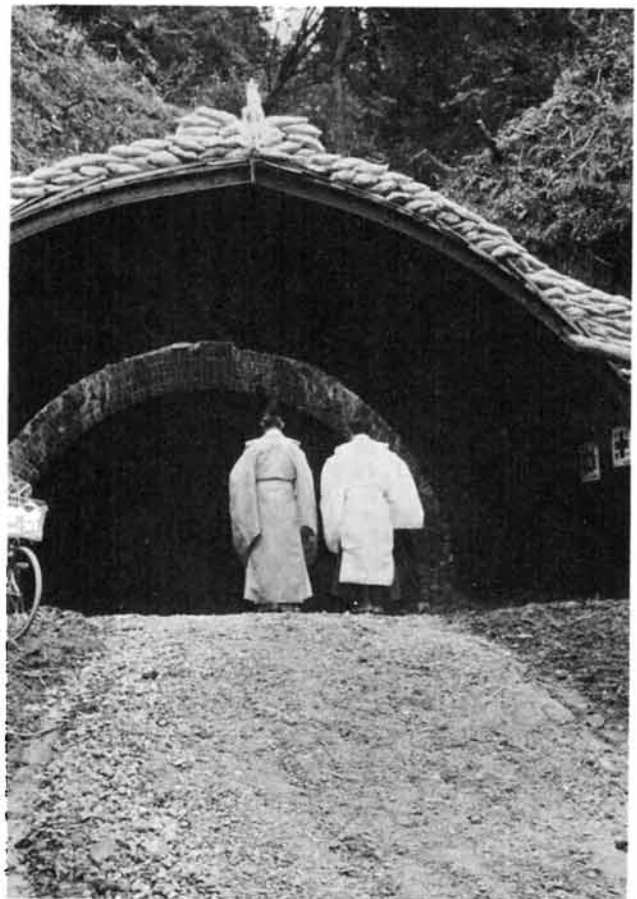

見附市側、牛ヶ峯地区のトンネル入口で神事を行いました

見附―栃尾バイパス工事 竣工 59年度に完成を予定

県道見附―栃尾線バイパスの橋原トンネルの起工式が、さる十月六日、旧越後交通栃尾線の見附側のトンネル入口（牛ヶ峯）で行われました。このバイパスは、旧越後交通栃尾線の電車廃線敷を利用してつくられるもので、総延長は橋原から見附市牛ヶ峯までの三、五四〇㍎。現在の見附―栃尾線では、山田町地内（通称「橋原坂」）の幅員が狭いという急勾配のため、冬季間は車のスリップ事故や渋滞を起していることから、栃尾線が廃線となった四十八年に県が線路敷を買収、翌年から工事を行っていたもの。

トンネルは当市から見附市へ抜ける延長一九五㍎です。幅員は九・五㍎。このうち六㍎が車道で両側に歩道がつけられます。本年度は四千八百万円、見附側から現在のトンネルを拡幅しコンクリート巻き上げ工事が行われます。

このバイパスの全線開通は、トンネル完成の三、四年後といわれており、見附側一、七〇〇㍎（三条土木管内）はまだ用地買収の段階で、総事業費は十五億五千万円といわれ、本年度まで執行されるのは約四億五千万円ということ。このペースではかなりの期間がかかるため、トンネルの早期完成とともに、全線開通が一日でも早くなるように全力をあげて工期の短縮を働きかけていきます。

真近にきた四方からの通り抜け

このバイパスの法線は、栄町から見附市河野を結ぶものが完成すれば、街路事業で行った山田町―原線（栃尾東小学校脇）が効果を発揮、国道二九〇号、三五二号線と結びつけることにより四方から市外へ抜けることができようになる。県道長岡―栃尾―加茂線の梨の木トンネル（九川）はさる十月二十五日、拡幅工事が完了。国道二九〇号の人間トンネルの貫通、国道三五二号の新横トンネル（比礼）の来年工事再開が見込まれるなどまさに、峠を越えていた時代からトンネルを抜ける時代へと移行しています。

早期全通に 精力的働きかけ

バイパス工事は、新栄町、橋原地内は、四十九年から行われており、橋原までの一部は使用されています。しかし

出稼ぎトラブル起さないために 安全就労会議で徹底

秋の取り入れが終わると出稼ぎのかたは就労地へ向かわれます。四十八年の石油ショック以来、日本の経済のみならず世界の経済は混乱から脱しきれず、経済不安は長びき就業先も厳しさを増しています。賃金不払い、雇用保険など、出稼ぎによるいろいろな面でのトラブルを未然に防ぐため今年もさる十月七日から、市内二か所が出稼者安全就労会議を行いました。会議には、就労先が同じ所の代表者から出席をお願いし、雇用保険、市の出入り（転入転出）の手続き、医療保険、国民年金、所得の申告などについて説明しました。また、今秋は市長選があることから、広報の臨時号を発行したり、機会あることに周知してきましたが、出稼ぎ前に不在者投票できなかつた人は、就業先からでもできることになっていきます。いろいろ手続きの面でわからないかたは、トラブルを起こさないためにも、早めに関心などの処置をしてください。

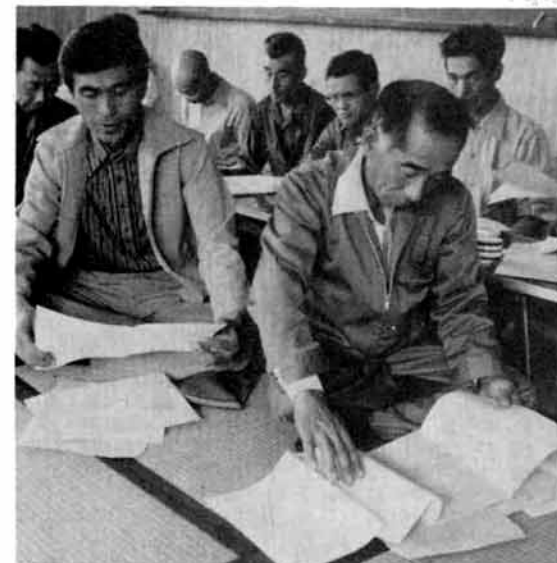

雇用保険、年金、市税関係など盛りだくさんの説明を聞くリーダー

山内原273ヘタールを農林地開発 下塩谷

規模拡大と生産性を向上＝10月26日起工



空から見た山内原地区

農業用地の基盤整備を進め、経営規模の拡大と生産性の向上を図って農林家の所得を増加していく、県営山内原農林地一体開発整備事業の起工式が、さる十月二十六日、現地の山屋で行われました。

この地域は、標高三三三〇から一〇〇〇で二七三〇の面積があり、以前から開発の話はありましたが、実現されませんでした。昭和五十六年度に新潟県が事業主体になる県営事業として

農地は普通畑と桑園を造成

事業実施計画面積二七三〇のうち、農業区一八八・四〇、林業区一四四・六〇にわけ、農業区のうち、一七・三二〇を水田、一二・〇を普通畑、五三・八五〇を桑園、その他農業施設

協業化を進め 合理化をめざす

この事業は、農業の機械化を導入できるように体系づけ生産性の向上、経営の合理化を図る目的もあり、小規模農家については協力不換地処分を行い、家族労働構成により経営能力のある精農者に対しては特別換地を行い、あわせて協業化や農業協同組合への

委託方式による農業の企業化を目標としています。工期は、昭和五十六年から六十五年の計画で、工区区分を設定して漸次進められることになっていきます。また、事業費は、昨年の算定で十三億三千万円とされていますが、工期の関連と年代の経済変動で変更もあります。

補助率は、農林地一体事業のため八二・五％の高率です。今年度の事業は五千二百六十八万円。



地鎮祭(十月二十六日、山内原地区)

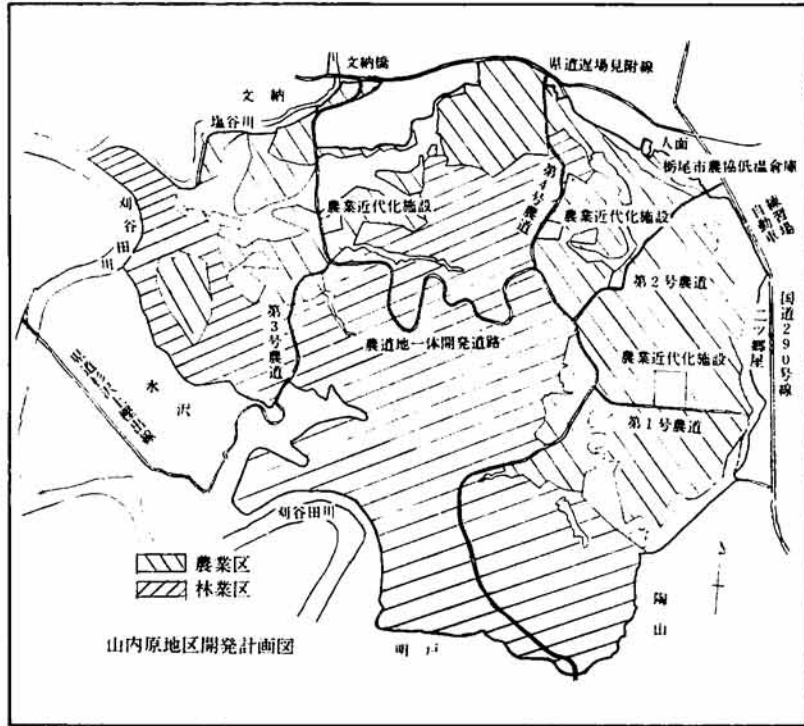

山内原地区開発計画図

梨の木トンネル完成 九川

上塩からも悠々二条方面へ

九川から南浦下田村荒沢に 工事が終り、さる十月二十五日、現地の九川で開通式が行



大型車も悠々交互通行できるようになった梨ノ木トンネル

錦鯉をらくらく越冬

補助金受けて水槽を施設

かつては、泳ぐ宝石」ともてはやされた錦鯉は、ひところのブームとまではいえないうものの、根強い人気をもっています。

大事に育て上げた鯉を越冬の管理が悪くて死なすことがあるようです。そこで、赤谷の中沢与作さん(四二)は、仲間四人と組合組織をつくり、県の農林水産業総合振興事業の補助金五百万円を受けて、越冬用施設を千二百万円で作



1階に造られた5基の水槽に錦鯉が放された

かつては、泳ぐ宝石」ともてはやされた錦鯉は、ひところのブームとまではいえないうものの、根強い人気をもっています。大事に育て上げた鯉を越冬の管理が悪くて死なすことがあるようです。そこで、赤谷の中沢与作さん(四二)は、仲間四人と組合組織をつくり、県の農林水産業総合振興事業の補助金五百万円を受けて、越冬用施設を千二百万円で作

いました。このトンネルは、主要地方道の県道長岡一橋尾一加茂線、上塩谷から三条方面に行く路線。延長一三五〇、幅員八・五で両側に七五の歩道がつけられています。工事は、五十五年から始められ、四億五千九百万円をかけて丸連建設、共栄建設、酒井建設が共同企業体を組み施工したものです。この日は、前夜からの急激な気温の低下で、ときおり降るあられ模様の中で、野口政昭長岡土木事務所長、渡辺芳夫市長、下田村長が、地区、期成同盟会の催した開通式でテープを切って祝いました。

市営駐車場 駐車時間は午前7時～午後10時 管理、除雪作業などに協力を

市営駐車場



89台収容の中央公園駐車場

市街地空間の少ない中で、効率的な駐車場建設を検討し中央公園整備計画の一連の事業で旧栃尾小学校跡地に建設した市営駐車場。

これから降雪期、除雪作業を行うこととなります。このため、駐車場の使用は、午前七時から午後十時までの時間を守っていただくこととなります。一台でも夜間駐車があると、除雪に手間どるばかりでなく、駐車スペースが少なくなり、事故などのトラブルの原因にもなります。

みなさんから利用いただき三か月、使用について来場したかたに四回ほど、駐車場の目的や意見をお聞かせいただきました。みなさんは一口に「適地で都合が良い」と答えています。普通車で八十九台が駐車できますが、適当なスペースを残して回転しています。

周辺道路も用地交渉など、条件整備を精力的に進め、整備を図って行きます。

お寄せください 駐車場の効果的使用法

市民アンケートやいろいろな機会の話題に「市街地に駐車場の建設」が出ていました。市は、皆さんが使用するのに最も効率の良い場所を選んで施設しました。

しかし、これから降雪期を迎えて除雪などの作業がでてるため、駐車場の制限や規制をする場合も考えられます。効率的に使用するため、どういうふうにしたら良いか皆さんの意見、要望をお聞かせください。はがきでお寄せ願えれば幸いです。送り先は次のとおりです。千九四〇一〇二 栃尾市金町二丁目一番五号 栃尾市役所総務課 差出人の住所、氏名、年齢もお聞かせください。

克雪地域づくり市民意識調査の結果

「家の周りの雪処理」が悩みのたね

雪下ろし人夫賃は八千円未満

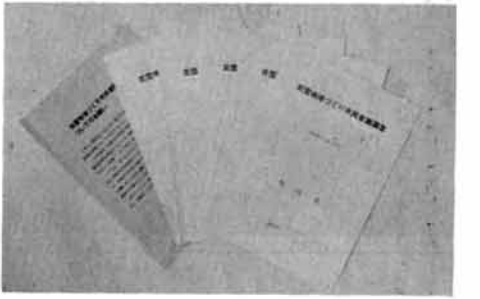

国土庁が進めている「克雪地域づくりモデル計画」県の委託を受けて当市は六月から企画調査課が中心になって策定しています。この計画は類似市町村の克雪の課題解決をめぐり行われている事業で、住民とともに策定することが望まれています。この一つの手段として、八月、全世帯から無作為で千世帯を抽出して、アンケート調査に協力いただきました。その結果、九百八十五世帯から回答が寄せられました。主な内容をお知らせします。

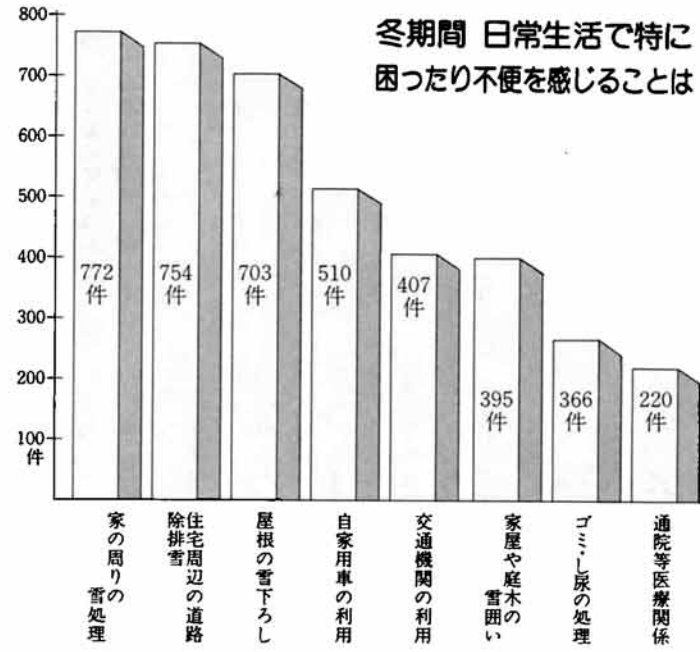

冬期間、日常生活で特に困ったり不便を感じたりするもの十一項目を例示して五つ選んでもらったものです。結果は、「家の周りの雪処理」と答えた人が市全体で七八・四％。栃尾地区はこの平均に近く、市街地から離れた地域は、八五・三％を最高に市の平均を越えました。ついで、「自宅周辺道路の除排雪」七六・五％、「屋根の雪下ろし」七一・四％の順になりました。

積雪深度別には、雪の少ない市街地地域が「自宅周辺の道路除排雪」、「屋根の雪下ろし」の割合が高く、雪の多い地域では「家の周りの雪処理」という結果がでました。

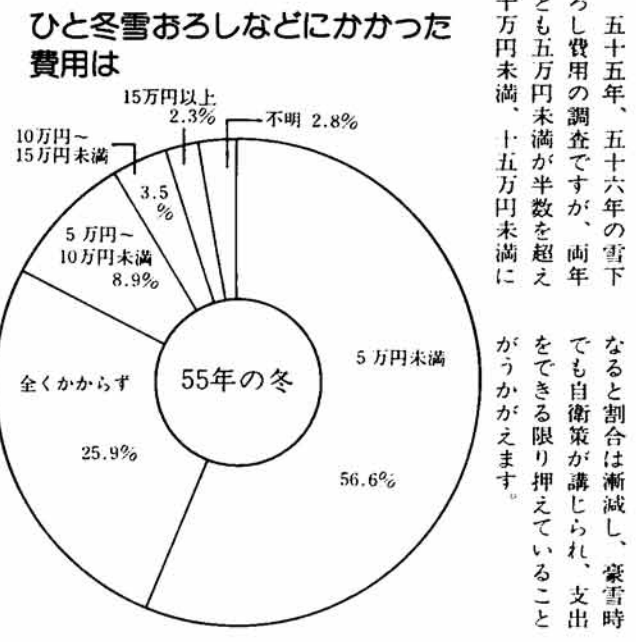
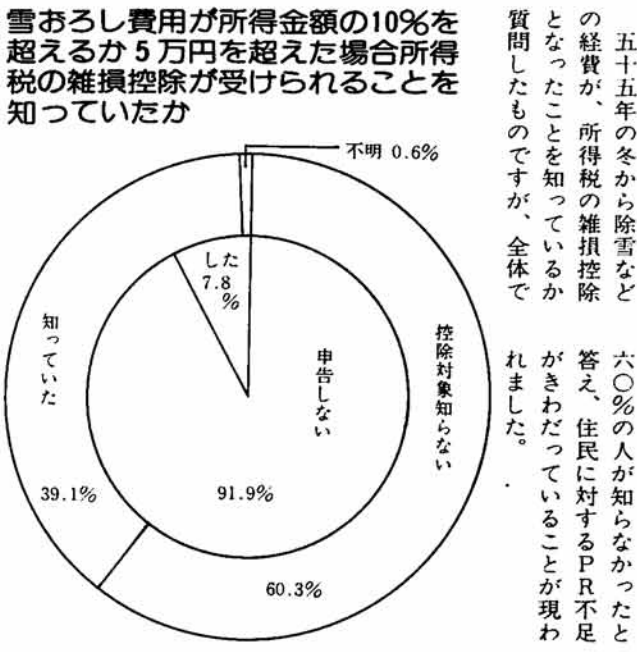
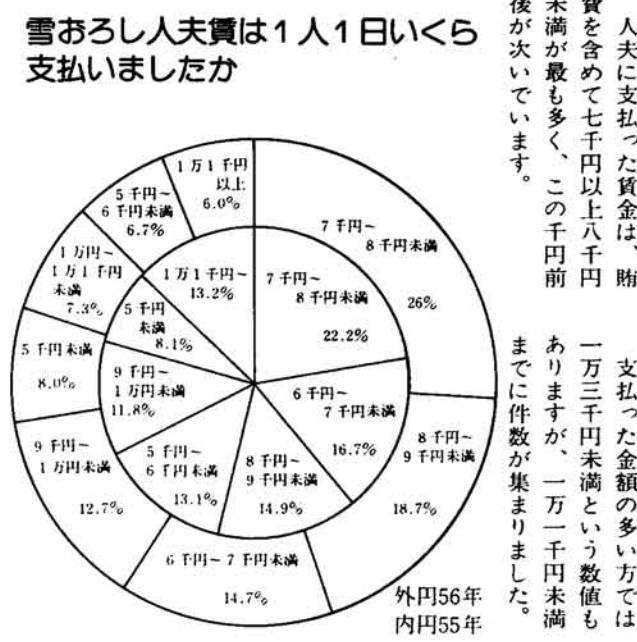
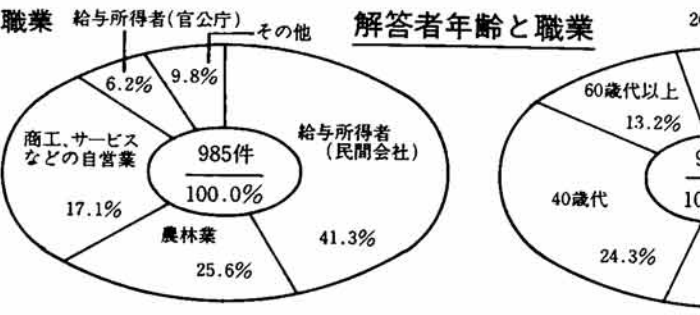
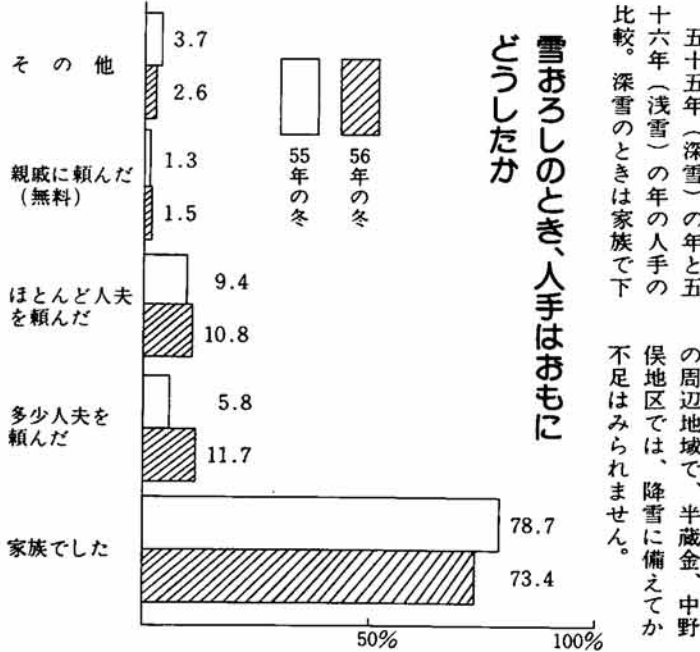

五十五年、五十六年の雪下ろし費用の調査ですが、両年とも五万円未満が半数を超え十万円未満、十五万円未満に

なると割合は漸減し、豪雪時でも自衛策が講じられ、支出をできる限り押えていることがうかがえます。

ひと冬の雪下ろしにかかった経費(人夫賃、資材費など)について五十五年と五十六年の冬の分を質問したところ、五十六年の浅雪の年で全くかからなかった世帯が三四・八％、五万円未満が五三・八％で大半を占め、五万円以上かかった世帯は六・八％(六五世帯)です。

一方、五十五年の冬(豪雪年)では、全くかからなかった世帯が四分の一に当る二五・九％、五万円未満が五六・

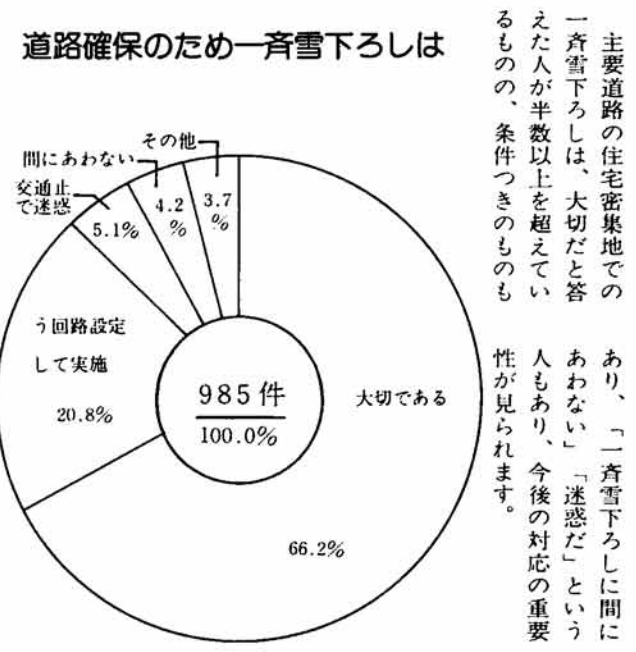

主要道路の住宅密集地での一斉雪下ろしは、大切だと答えた人が半数以上を超えているものの、条件つきのものも

あり、「一斉雪下ろしに間にあわない」「迷惑だ」という人もあり、今後の対応の重要性が見られます。

人夫に支払った賃金は、賄費を含めて七千円以上八千円未満が最も多く、この千円前後が次いでいます。

支払った金額の多い方では一万三千円未満という数値もありますが、一万一千円未満までに件数が集まりました。

屋根の雪を下ろさないで処理する方法が考案されているが……

五十五年の冬から除雪などの経費が、所得税の雑損控除となったことを知っているか質問したのですが、全体で六〇％の人が知らなかったと答え、住民に対するPR不足がきわだっていることが現われました。

ぼくらとわたしたちの学校 ⑦

比礼小学校

野草を育てて成しとげる心養う

「床磨き」百年の伝統を継続

かつては東山油田で活気に満ちた比礼集落。市の中心から国道三五号線を長岡市寄へ八、入ったところにある比礼小学校。校区は一集落、五十四世帯のため児童数もめっきり少なく六人です。

福田幸一校長をはじめ四人の教師は、小規模校ならではのアイデアを出し合って、「自ら考え、やりぬく子ども」を目標にして勉強に励んでいます。

今年の春から校庭の周囲に

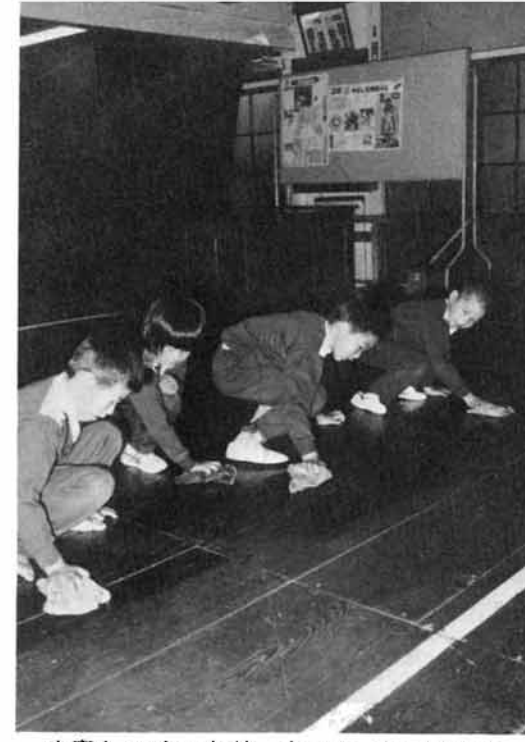

床磨き100年の伝統、今でも一年生以上の児童に受けつがれています

自動車の占タイヤを埋め、野山から採ってきた野草を育てることになりました。福田校長は、「少人数の子供が多数の仲間に入った時に対応できる精神を養うために行った」と語っていました。

植物は、自然環境の変化に伴って成長するものであるため、「その時、その場の対応が必要になり、植物を大切に育てる心は、自分を大切に、ひいては地域を大切に、最後まで成し遂げる精神を培えば、非行へは走らないでしょう」とも力説しました。

児童は人なつこく、家庭的な雰囲気をかもしだしています。学校には厳しさもありません。地域の人たちはそんなところに魅力を感じ、全集落あげて協力をおしませません。校舎は明治に建られたものですが、父子三代にわたって引き継いでいる校舎の「床磨き」はその輝きが百年を越した今でもそれを物語っています。しかも、教師、用務員、給食調理員、児童六人が共同作業で全校舎の床を磨く、伝

人数が少なく一年生が上級生役も

児童数が少ないため、多数で行う、楽器演奏、スポーツができない、そこで今年から他校を訪問していっしょに勉強する集合教育で補いました。

児童は口ぐちに「友達ができたら」五年生の小林栄二君と佐藤幸子さんは「名前も知らない人が話しかけてきたり、勉強しているうちに、友達になれ楽しかった」という。

学校では、人数が少ないために児童会や学校の委員長も一年生のうちからたずさわる小林栄一君は一年生ながら毎朝の校内放送をやっている。いまは、上級生が顔を合わせるほどのアナウンスぶりです。



小春日の中、冬に備えて野草の手入

統を受け継ぎ自分のものを大切にすることを養っています。

人数が少なく一年生が上級生役も

児童数が少ないため、多数で行う、楽器演奏、スポーツができない、そこで今年から他校を訪問していっしょに勉強する集合教育で補いました。

児童は口ぐちに「友達ができたら」五年生の小林栄二君と佐藤幸子さんは「名前も知らない人が話しかけてきたり、勉強しているうちに、友達になれ楽しかった」という。

学校では、人数が少ないために児童会や学校の委員長も一年生のうちからたずさわる小林栄一君は一年生ながら毎朝の校内放送をやっている。いまは、上級生が顔を合わせるほどのアナウンスぶりです。



枝線管の埋設（金町1丁目）

下水道 土地の所有など申告を 負担金 無申告は公簿で賦課

市の下水道事業は、第一期計画区域の処理開始を昭和六十三年に予定して工事を進めています。この第一期計画区

状況、面積などによって賦課することにしています。このため、土地を所有しているかた、又は法人から下水道受益者申告書を提出していただくこととなります。

申告書は事前に配布し、十一月二十五日から十二月十四日までの間に別表の日程で、それぞれの町内で受け付けますのでお忘れなく申告してください。

ください。申告のない場合は市の公簿により負担金が賦課されることとなります。なお区域外の町内のかたは直接下水道課へ提出してください。

第一期計画区域は、金町、中央公園、本町、谷内、東町の原町、滝の下町、旭町、上

下水道事業受益者申告受付日程

月日	曜日	町名	会場	時間
11.25	木	旭町	旭町区民会館	9:00-4:30
26	金	"	"	"
29	月	上の原町	上の原町集会所	"
12.1	水	天下島	天下島公民館	"
2	木	"	"	"
3	金	仲子町	仲子町区民会館	"
6	月	東町	市公民館	"
7	火	谷内1丁目	"	"
8	水	本町	"	"
9	木	谷内2丁目	稲荷神社	"
10	金	滝の下町	滝の下町区民会館	"
13	月	金町	市役所大会議室	"
14	火	"	"	"

保育児童がいも掘り体験 守門の里で作った300本

ふだんから土になじみの薄い子供たちに、自分の手でさつまいもを掘り出してもらおうと、さる10月7日、「いも掘り体験」が守門の里で行われました。

いも掘りを行ったのは、中央保育所の児童98人。さつまいもは、守門の里が地主の厚意で借りた裏の畑1畝に、6月はじめ300本の苗を植えて丹精こめて作ったもの。

児童は保育所から守門の里まで歩きさっそく、つるの刈り取られた畑に入って、先生の合図で一斉に掘り出しました。自分の頭ほどもあるいもを掘り出しては友達のものとは比べあっていました。



土の中から大きなさつまいもが頭を出した。いも掘りははじめてという子供たちはいねいに周りを掘り起す。

第八回農業まつり

農業賞 佐藤敏夫 金内純一さんの二人に

生産者と消費者が今年の収穫を共に感謝して祝う第八回農業まつりが、さる十月三十一日、総合体育館をメイン会場にして行われました。

畜産、錦鯉、ぶどう、水稲などの共進会、品評会は時期的な面から、すでに実施しており、木炭、きのこ、蒟蒻などの品評会はこの日行い、よびものの苗木即売、野菜即売、コシヒカリ、牛乳、豚肉の賞味会がいつもの年を上回る盛会を見せました。

共進会、品評会などの最優秀入賞者は次のとおりです。

農業賞Ⅱ佐藤敏夫(下来伝)、金内純一(西中野侯)、コシヒカリ多収種Ⅱ高野春雄(吉水) 葉たばこⅡ杉本尚二(大野原) アドウⅡ大橋一郎(金沢)、れんこんⅡ米山リツ(繁窪)、大豆Ⅱ佐藤半(文納)、蒟蒻取種Ⅱ今井政吉(下野出)、蒟蒻Ⅱ金内進(西中野侯)、肥育牛Ⅱ山口栄(土ヶ谷)、種豚Ⅱ酒井栄一(明戸)、肉豚Ⅱ大橋厚夫(平乳牛)Ⅱ渡辺昭次(金町)、錦鯉(総合)Ⅱ外山養鯉場(一之貝) しいたけⅡ三三男(泉)、なめこⅡ上村弥太郎(栃堀)、木炭Ⅱ酒井久(本所)、記念作文Ⅱ稲田しんじ(栃尾東小二)、佐藤幸子(比礼小五年)、石丸和美(半蔵金中一年)



野菜の即売所はいつも好評、この日も芋類は1時間たらずで品切れ

国民年金

脱退手当金と 通算老齢年金



問 私は大正12年2月15日生まれですから、米年の誕生日で満60歳になります。国民年金は昭和46年2月に加入以来、ずっと掛金をしています。それ以前にも昭和35年秋から10年近く厚生年金に加入していましたが、会社をやめたときに脱退手当金を受け取りました。先日、知人から、脱退手当金を受けた期間は通算老齢年金の受給に必要な期間に含まれないと教わりましたが本当ですか、もし、本当なら私の年金はどうなるのでしょうか? なお、農業の夫は昭和36年4月から国民年金に加入しており、他の制度から恩給その他はいっさい受けていません。

答 あなたからは、米年の1月分までの保険料を納めていただきます。すると、初めて国民年金に加入した46年2月から数えて12年の保険料納付済み期間ができます。

問 過去の記録が大切デス

加入期間

答 あなたの場合、ご主人に厚生年金期間がなく、恩給などの受給(権)者でもないらしいので、残念ながら国民年金の通算老齢年金を受ける権利がありません。将来、年金を受けるためには、60歳以後に5年以上厚生年金に加入するしか方法はありませぬ。昭和36年4月以前の厚生年金期間はありませんか? 過去の厚生年金期間は文書で長岡社会保険事務所へ照会することができののです。

栃尾市職員採用試験

受付は11月10日(水)～25日(木)

職種及び採用予定人員

- ▽保健婦 一名
- ▽作業員 一名
- ▽用務員(学校用務員) 三名

受験資格

(1)学歴・年齢

- ▽保健婦 保健婦の資格を取得または昭和五十八年三月三十一日までに取得見込みの者で、昭和二十七年四月二日以降生まれた者
- ▽作業員・用務員 昭和二十二年四月二日以降生まれた者

(2)栃尾市に住所のある者

(3)欠格事項に該当しない者

試験日 昭和五十七年十二月二日(木)

試験内容 国語、作文、個別面接

受験手続 市企画調査課で交付する受験申込用紙に⑦履歴書⑧健康診断書を添付して提出してください。郵送の場合は封筒に「受験申込み」と朱書してください。

受付期間 昭和五十七年十一月十日(水)から十一月二十五日(木)まで

※詳細は市企画調査課(☎2151⑨331)へ

栃尾を紹介した観光ガイドブックを頒布

栃尾市の歴史、観光名所、物産を紹介した観光ガイドブック「歴史を織るまち……とちお」が完成し、11月末に各区長を通じて予約申込みを受付けます。市外・県外からのお正月帰省者のために、家庭に一冊お備えしてみてもいいです。

▽体裁 80ページオールカラー

▽定価 900円、ただし各区長を通じて予約された方に限り特価800円

▽発行部数 7,000部

▽発行 栃尾市観光協会

▽内容 歴史の里「栃尾」
謙信の軌跡をたずねて
紬の里をたずねて
いにしへの心をたずねて
歴史をたずねて、対談「戊辰戦争」文化をたずねて
名勝散歩、地学散歩
自然の里「栃尾」
まつり歳時記、栃尾の民謡
食べ歩き・飲み歩き
栃尾の物産
旅館・ホテル、交通案内
市内巡回モデルコース
栃尾周辺観光案内図
栃尾の方言

※お問合せは市商工観光課(☎2-2151⑨276)

成人病予防指導会

高血圧・脳卒中を防ぐ生活と食事

冬は成人病の多発する季節です。五十六年一年間で栃尾市では脳卒中で六十二人、心疾患で三十八人と成人病で亡くなったかたが全死亡の六六%を占めています。

この脳卒中や心疾患は、日常生活や食事に注意して高

会場と日程

月日	時間	会場	対象
11月15日(月)	午前	本津川公民館	本津川
	午後	比礼公民館	比礼
16日(火)	午前	一之貝にない手センター	一之貝
	午後	軽井沢公民館	軽井沢
17日(水)	午前	森上集落センター	森上
	午後	半蔵金防雪センター	半蔵金
18日(木)	午前	西野俣集会所	西野俣
	午後	西谷生活改善センター	中
19日(金)	午前	ふるさと会館	西中野俣
	午後	新山公民館	新山
22日(月)	午前	木山沢公民館	木山沢
	午後	繁窪公民館	繁窪
24日(水)	午前	西谷開発センター	北荷頃
	午後	田之口公民館	田之口
25日(木)	午前	下来伝公民館	下来伝
	午後	栗山沢公民館	栗山沢
26日(金)	午前	松尾公民館	松尾
	午後	入東谷生活改善センター	上来伝
29日(月)	午前	吹谷公民館	吹谷
	午後	寒沢公民館	寒沢

※午前は9時30分から11時30分
午後は1時30分から3時30分

冬は成人病の多発する季節です。五十六年一年間で栃尾市では脳卒中で六十二人、心疾患で三十八人と成人病で亡くなったかたが全死亡の六六%を占めています。

この脳卒中や心疾患は、日常生活や食事に注意して高血圧症にならないようにすれば、発生を予防することが可能です。

みなさんお誘い合わせてお気軽においでください。

内容 ○講話「高血圧予防の日常生活と食事」

用具 ○人形劇「塩のはなし」
○みそ汁の塩分測定
○みそ汁の試食会
○みそ汁(汁のみ牛乳ビンに半分くらい)

予防接種

会場▶ 市民会館
時間▶ 午後1時30分

麻しんは、午後1時30分までに集合してください。
三種混合2期は、1期完了後1年から1年半の間に受けてください。

種類	月日	対象者生年月
三種混合2期	11月17日(水)	54.4~54.8
麻しん	12月1日(木)	55.10~56.3
	12月7日(水)	
三種混合1期2期もれ	12月10日(金)	55.4~55.8 54.4~54.8

※母子手帳を忘れずに持参してください。
問診票は必ず記入してください。

献血

とき 11月29日(月)
午前10時～午後3時

ところ 市役所市民ホール

保存血液が大変不足しています！
みなさんのご協力をお願いします

現金は現金書留で

普通郵便物に現金を入れることはできません。現金を郵便で送るときは、金額の多少にかかわらず、必ず現金書留をご利用ください。

現金封筒は、お近くの郵便局や郵便切手類売りさばき所で1枚20円で販売しています。

また、万一のときには20万円まで郵政省が保証いたしますので、なかにお入れになった金額を郵便局の窓口でお申し出ください。

今月の税金

- ▷固定資産税
- ▷国民健康保険税
納期 11月30日
- ▷国民年金保険料
納期 12月1日

- ▽行政相談
十一月二十四日(木)午前10時から午後3時
市役所市民相談室
- ▽市役所市民相談室
- ▽国民年金相談
十一月二十四日(木)午前8時三十分から午後5時
市役所市民課国民年金係
- ▽家庭児童相談
市の執務時間中いつでもおいでください。
- ▽市役所別館家庭児童相談室
- ▽心配ごと相談
毎週月・水曜日午前10時から午後3時
市役所別館社会福祉協議会

年賀状版画コンクール 作品募集

部門 一般の部、中学校・高等学校の部、小学校高学年の部、小学校低学年の部の4部門に分けて募集します。

作品 ①年賀状として創作されたもので未発表のもの②用紙は官製はがき③版式は木版・銅版など自由④作品の裏面には住所・氏名(ふりがな)、性別・年齢、小中高校生は学校名(ふりがな)学校所在地、学年を明記してください。

応募先 お近くの郵便局の「年賀状版画コンクール」係

締切 11月25日(木)

※詳しくはお近くの郵便局へお問合せください。

点字初心者講習会

ほほえみの会では、点字初心者講習会を下記日程で行います。どなたでも気軽においでください。

とき 11月20日(土) 午後1時から3時

ところ 市民会館会議室

その他 筆記用具を持参してください

※お問合せは市役所別館社会福祉協議会(☎2-2151⑨516)へどうぞ

雇用保険 加入はおすすめですか

十一月は雇用保険適用促進月間です。

雇用保険は、労働者が安心して働ける職場をつくるために、事業主に各種助成金を支給し、労働者が失業したとき、必要な給付を行うことにより生活の安定を図り、また仕事を探すことを容易にするなど、就職促進の手助けをする制度です。

労働者を一人以上雇用する事業主は、必ず加入しなければなりません。

まだ加入手続をしていない事業主は、加入する義務がありますので至急手続をしてください。

加入手続は、長岡公共職業安定所または長岡労働基準監督署でいただきますが、中小企業の事業主に代わって労働保険(雇用保険・労災保険)に関するすべての事務を行う「労働保険事務組合」に事務を委託するといへん便利です。

加入手続など詳しいことは、長岡公共職業安定所雇用保険課(☎0258⑨1181⑨24)へお問合せください。

海外先物取引 悪質業者に注意!

海外商品取引所における金、石油、砂糖、大豆などの取引に一般委託者が巻き込まれ、悪質業者に大金を巻き上げられるケースが急増しています。

悪質業者の手口としては、①必ずもうかるかのごとく勧誘し、何時間もねばる②顧客が頼んでもいないのに勝手に取引を行い、これを顧客に押しつける③顧客の注文を海外商品取引所に取次ぎせずにのんでしまふ④架空の相場を用いて損金を発生させるなどがあげられます。

こうした悪質業者の行為の規制を目的とした「海外商品市場における先物取引の受託等に関する法律」が今通常国会で成立しましたが、現在まだ施行されておらず、業者に一人たん支払った金銭を取り返すのは難しい現状です。

一般の方にとっては、時々刻々変わる海外相場を確認するのが難しいこと、為替相場の変動も考慮に入れなければならないなど、極めて危険なものです。

取引をする意思がない場合は、あいまいな返事をせずにはっきりと断りましょう。

とちお おしらせ版

毎月10日・25日発行

1982

11, 25

発行 新潟県栃尾市長 編集 栃尾市総務課 (02585) 2-2151

労政事務所のご利用を

労政事務所は事業主、労働者、労働組合の地域におけるサービスセンターとして、労働条件、労働管理、労働福祉など労働問題全般について、指導や相談相手となる県の行政機関です。主として次の業務を担当しています。

(1) 労働相談所の設置
労政事務所の職員と民間の専門相談員が、労働条件、労働管理などあらゆる労働問題についての相談に応じています。いつでも気軽にご利用ください。

(2) 労使安定促進、労務改善の指導

労使関係の安定促進を図るため、次の業務を行います。
○労働教育(講習会、講座)
○労働情勢、労働条件の調査と各種資料等の提供
○労務改善事業を計画的に推進する中小企業集団の育成指導
○中小企業個別巡回指導
○労務診断
○労働者福祉の向上
○中小企業退職金共済制度や勤労青少年福祉推進者制度の普及を行っています。

※お問合せは長岡労政事務所(☎0258⑤3111)へどうぞ。

住宅を建設する方へ 住宅金融公庫の融資

住宅金融公庫では、個人住宅建設資金の申込み受付けを次の要領によって行っています。

受付期間 昭和57年11月30日(火)まで
選定方法 選考(無抽選)
資格条件

- 自分が住むための住宅を新築する方で、土地の準備ができていて
- 一定基準以上の月収のある方
- 住宅部分の床面積が150㎡以下の住宅。ただし、60歳以上の老人、心身障害者、6人以上の家族が同居する場合並びに二世帯住宅の場合は165㎡以下の住宅

融資額・利率

床面積	利率		限度額
	当初10年	11年以降	
50~110㎡ (135㎡以下)	5.5%	7.3%	500万円
110~135㎡ (135㎡165㎡)	6.5%	7.3%	560万円
135~150㎡	7.3%	7.3%	560万円

(注) カッコ内は老人同居等の場合
限度額は木造で建てる場合

返済期間 木造の場合25年以内
返済方法 原則として元利均等毎月払い、またはボーナス払いの併用。ステップ償還の返済方法もあります。
申込場所 住宅建設場所と同一県内の「住宅金融公庫業務取扱店」と表示した金融機関
※詳細は、住宅金融公庫北関東支所(☎0272-32-6655)へお問合せください。

「わが家の家計簿」

体験談募集

あなたが家計簿を通じて体験し、感じられたことを文章につづってみませんか。

内容
。家計簿をつけはじめた動機と記載上の苦心や工夫
。家計簿で発見したムリやムダとその改善生活設計など、家計簿に関することならなんでも自由
。応募要領
。四百字詰原稿用紙五枚以内
。月別・項目別支出一覧表を添付
。住所・氏名・年齢・職業・同一家計でくらす家族一覧

家計簿記帳年数および連絡電話番号を明記
募集期間
十二月一日から五十八年二月二十八日まで
入選
特賞五編 賞金各五万円
優秀賞十編 賞金各三万円
奨励賞三十五編程度 賞金各一万円
送り先
封筒の表面に「家計簿体験談」と明記して左記にお送りください
〒951新潟市寄居町三四四
日本銀行新潟支店内
新潟県貯蓄推進委員会

サラリーマンと年末調整

サラリーマンの給与についての所得税は、毎月の給料やボーナスの支給のときに源泉徴収されることになっていきます。しかし、一年間の給与総額に対する年税額と、毎月源泉徴収される所得税の合計額とは一致しないのが普通です。この理由として①年の途中で扶養親族が異動する場合があること②生命保険料や損害保険料の控除は、毎月の税額計算のときには差引かれていないこと③毎月の給料やボーナスに適用される税額表は、各月の給料が変動しないものとして作成されていることなどがあげられます。

このため、その年の最後に支給される給料またはボーナスの納税は十一月三十日までの納税です。

納税する額は、すでに税務署から通知してありますのでその通知書の金額を納めてください。

十一月三十日までに納税されない場合は、未納となっている税額のはかに延滞税も納めていただくこととなります。

所得税の予定納税第二期分の納税は十一月三十日までの納税です。

納税には、便利な振替納税の制度があります。この振替納税制度は、銀行などの預貯金口座から自動振替によって納税できる制度です。納税のための手数料がからず済みたいへん便利です。

詳しくは長岡税務署(☎0258⑤2070)におたずねください。

①給与の収入金額が二十万円を超える人
②給与のほかに二十万円を超える所得がある人

一方、確定申告をする必要のない人でも、雑損控除や医療費控除、今年初めて住宅取得控除を受けようとする人は確定申告すれば源泉徴収された所得税が還付されます。

大部分のサラリーマンは、年末調整によってその年の納税が完了することになります。が、次のような場合は確定申告をする必要があります。

①給与の収入金額が二十万円を超える人
②給与のほかに二十万円を超える所得がある人

確定申告をする必要のない人でも、雑損控除や医療費控除、今年初めて住宅取得控除を受けようとする人は確定申告すれば源泉徴収された所得税が還付されます。

所得税納期は十一月三十日まで

所得税の予定納税第二期分の納税は十一月三十日までの納税です。

納税する額は、すでに税務署から通知してありますのでその通知書の金額を納めてください。

十一月三十日までに納税されない場合は、未納となっている税額のはかに延滞税も納めていただくこととなります。

受付けは12月15日まで

昭和58年度保育所入所見募集

面接は1月6日から

来年四月から、保育所に児童の入所を希望される方は、十二月十五日(木)までに所定の申請書を、入所希望保育所へ提出してください。申請書用紙は、市福祉事務所と各保育所にあります。

入所申請児童の家庭事情面接調査を、下表の日程でそれぞれ午前九時から午後四時まで行いますので、必ず受けてください。もし、日程の日に都合が悪い場合は、一月八日(日)か一月十四日(日)のいずれかの日に、市福祉事務所まで受けてください。

なお、入所申請期限と入所申請児童の家庭事情面接調査が別々ですので、申請は十二月十五日(木)までに各保育所へ忘れずに提出してください。入所の決定については、入所できるできないにかかわらず、三月中旬ごろまでに通知します。

詳細は、市福祉事務所社会係(☎212151⑨262)へおたずねください。

【日程】

区分	保育所(園)名	所在地	定員	面接の月日
市立	中央保育所	山田町	120	1月6日(木)
	白山保育所	天下島	120	"
	東が丘保育所	東が丘	90	1月7日(金)
	大野保育所	大野町	90	"
私立	芳香稚草園	大町	120	1月10日(月)
	善昌寺保育園	原町	120	"
	双葉保育園	谷内	90	1月11日(火)
	曹源寺保育園	北荷頃	60	"
	東谷保育園	泉	60	1月12日(水)
	明星保育園	栃堀	60	"
	みどり保育園	下檜出	90	1月13日(木)
	上塩保育園	上塩	60	"
	杉沢保育園	見附市杉沢町	60	面接なし

面接時間は午前9時から午後4時まで



乳幼児健診

会場▶ 市役所別館
時間▶ 午後1時までに集合
※6か月児健診には、茶わんスプーン・筆記用具を持参してください。
※3歳児健診では尿検査を実施します。
※必ず母子手帳を持参してください。
※受診は栃尾市民に限ります。



天下島 酒井伸江さん
11月11日
1歳半児健診

検診名	月日	対象者
3か月児健診	12月14日(火)	57年9月生まれ
6か月児健診	12月10日(金)	57年7月生まれ
1歳半児健診	12月9日(木)	56年6月生まれ
3歳児健診	12月8日(水)	54年7月生まれ
乳幼児相談	12月27日(月)	乳幼児

母親教室<後期>

とき	ところ	時間	対象者
12月7日(火)	市役所4階大会議室	午後1時~4時30分	58年1月、2月出産予定のかた

予防接種

会場▶ 市民会館
時間▶ 午後1時30分~午後2時

種類	月日	対象者生年月
麻疹	12月1日(木)	55.10~56.3
	12月7日(火)	
三種混合1期2期もれ	12月10日(金)	55.4~55.8 54.4~54.8

※母子手帳を忘れずに持参してください。
問診票は必ず記入してください。

作業停電

山麓谷の全域▽12月2日(木)午前9時~午後1時
岩野・水沢の全域▽12月2日(木)午後1時から4時
西中野・新山の全域▽12月3日(金)午前9時から午後1時
小貫の全域▽12月6日(日)午前9時から午後4時30分
柴町二丁目(一部)(病院付近) 新町のく(一部)(下藤織物工場あと地扱い)、金町二丁目(一部)(高橋車体製作所付近から西谷川寄り)▽12月9日(日)午後1時から3時30分
沖市の一部(仕出屋付近のみ) 二日町の一部(藤田正弘宅付近から沖布寄り)▽12月14日(木)午前9時から午後4時30分

※なお、停電の問合せや電気が消えたときのご連絡は、お手数でも電柱番号をお確かめのうえお願いします。また、停電日は三日前ごろ広報車で巡回しますからご確認ください。

福祉手当を引上げ
現行一万円の福祉手当月額が、昭和五十七年九月分(十二月十日支給)から一万五百五十円に引上げられました。

ナショナル・トラスト 愛称募集

一般市民からの募金によって美しい自然を買い取り、保護しようという運動「ナショナル・トラスト」(国民信託)一この運動は1895年イギリスで始められ、現在100万人以上の会員の寄付によって自然美や文化財を買い取り、維持管理を行っています。

環境床では、この運動が日本に根つき、広く国民の支持を得られることを願って、親しみやすく、わかりやすい名称を募集します。

- 募集事項**
- (1)日本の国情に合った「ナショナル・トラスト」の愛称
 - (2)「ナショナル・トラスト」にふさわしい標語
 - (3)一般市民の参加、提出によって保存したい場所

応募方法 (1)(2)(3)の区分を明記し、住所、氏名を書いて下記にお送りください。
〒100 東京都千代田区霞ヶ関3-1-1 環境庁自然保護局「ナショナル・トラスト」係

応募締切 昭和57年11月30日(当日消印有効)
発表 12月中旬に、新聞・テレビ等の報道機関を通じ一般に発表します。

※お問合せは環境庁自然保護局(☎03-581-3351②482)へどうぞ。

ごみ収集を変更 地区と方法

例年のとおり、降雪と同時にごみの収集地区と方法を変更します。
これは、積雪により収集車が運行できる範囲が限定されるため、収集を中止する地域はもちろん、収集を行う地域でも従来の集積場所を移動するため、不便をかけることになりませんが、ご協力をお願いします。
なお、収集地域であっても、積雪状況によっては、計画どおりに収集できない場合や、遅れることがあります。川に捨てたり、持ち出したごみが飛散しないよう、次のことを確実に守ってください。
▽紙袋、ダンボール箱はぬれると破れるためごみ容器としては絶対に使用しないでください。

収集を中止する地域

栃尾地区	土ヶ谷・栃倉・大倉
下塩谷地区	文納・鶴ヶ島・水沢
上塩谷地区	入塩川・本所・島田・山葵谷・葎谷・平中野俣 九川・塩中・梅野俣・塩新町・天平・沖布
荷頃地区	軽井沢・比礼・本津川
入東谷地区	下来伝・上来伝・松尾・栗山沢・寒沢・吹谷
西谷地区	木山沢・森上
中野俣地区	西中野俣・新山・繁窪
半蔵金地区	半蔵金・田代

収集車の通れる場所へ 持ち出してください

栃尾地区	新町(馬市小路)・大町(裏通)・大野町(本村・川東)・山田町(緑が丘)・谷内1丁目(裏通) 滝の下町・旭町・仲子町・東町・本町(裏通) 金沢・原町・巻淵(裏通)・平・東が丘・天下島
下塩谷地区	二日町・人面・岩野・楡原
東谷地区	大川戸(村中)・赤谷・小向・栃堀・菅畑
荷頃地区	北荷頃・一之貝
西谷地区	田之口・西野俣・中

上記の地域以外に変更ありません

危険物収集は中止

比礼地内の降雪が早いなどのため、十二月から来春までの間、危険物の収集は中止します。各家庭の危険物は、来春までそれぞれ保管しておき、来春指定された日に必ずお届出のうえ搬入できます。

来春まで

公給領収証を 受けとりましょう

料理飲食等消費税は、みなさんが旅館や飲食店、料理店やバーなどを利用された際に納めていただく県税のひとつです。
税金の性格上、お店の経営者が、責任をもって税金の徴収を行い、県に納める特別徴収の制度をとっています。
このようなくみの中で、お店の経営者が正しく税をいただき、また、正しく県に納めていただくためのあかしとなるのが公給領収証です。
このように、公給領収証は県とみなさんを結ぶ正しい納税のかけ橋となる重要な役割

をこなっています。また、公給領収証は、支払った料金の内容があらかになるように作成されていますので、受取ることによって明細会計にもつながります。
十二月十日から一月九日は公給領収証完全交付・受領強調期間です。忘年会、新年会などで飲食の機会も多くなりますが、御会計の際には、必ず公給領収証を受けとりましょう。
▽税率は、一人一回の料金の十パーセントです。
▽店により、支払った料金が一定金額(免税点)以下のと

区 分	現行免税点	改正免税点
料理店・バーなど	なし	なし
旅館・ホテル		
宿泊(朝・夕を含む)	4,000円	5,000円
宿泊客の追加飲食	2,000円	2,500円
宿泊客の昼食	2,000円	2,500円
日帰り客の飲食など	2,000円	2,500円
飲食店・喫茶店	2,000円	2,500円

免税点は一人一泊または一回につきの金額

きは課税されません。なお、免税点が引き上げられ、五十八年一月一日から適用されることになりました。
詳細は長岡財務事務所(☎0258③3111)へ

人権週間 十二月四日～十日 人権を守って明るい社会を

十二月四日から十日までの一週間は、人権週間です。みなさんの人権を擁護する機関として、人権擁護委員制度があり、市町村長から推薦され法律大臣が委嘱した方が活躍しています。
みなさんの困りごとや心配ごとの中で、これは人権問題ではないだろうか、と感じたり、法律上どのようなことになるかわからない、ということはありませんか。
人権相談は、法務局長岡支局(☎0258③5511)または次の人権擁護委員がいつでも取り扱っています。相談は無料で秘密は守られます。お気軽にご相談ください。
大港 文司 山田町七番四号 ☎③3611
神子田 澄和 表町二番二号 ☎②2806
西片 榮市郎 上樫出三番番地二 ☎③5514

老人家庭奉仕員の派遣制度を改正

現在実施している老人家庭奉仕員派遣事業運営要綱が、十月一日から改正されました。福祉事務所では、ねたきり老人等のおられる世帯に対し、改正の内容等をお知らせして派遣希望の調査を行い、昭和五十八年度から対応する方針です。
なお、調査表が届かない世帯でねたきり老人等がおられる世帯を希望する場合は、市福祉事務所へ連絡をお願いします。改正の内容

費用負担基準

利用世帯の階層区分	利用者負担額 (1時間当たり)
生活保護法による被保護世帯(単給世帯を含む)	0
生活中心者が前年所得税非課税の世帯	0
生活中心者の前年所得税課税年額が3万円未満の世帯	290
生計中心者の前年所得税課税年額が3万円以上の世帯	580

新潟県最低賃金 1日 3,053円 (時間給の労働者は1時間382円) 効力発生日 昭和57年10月10日

- 効力発生日以降は、上記の最低賃金額以上の賃金を支払わなければなりません。
- 時間額の最低賃金が適用される労働者は、賃金支払形態が1時間当たり〇〇〇円という形での時間給契約の場合のみです。したがって、短時間労働者(パート)であっても1日〇〇〇円という日額による契約の場合は労働時間にかかわらず、日額の最低賃金がそのまま適用されます。
- 次の賃金は最低賃金から除かれます。
 - 交通費、家族手当、精進手当
 - 時間外労働などの割増賃金
 - 賞与などの臨時的賃金
- 2以上の最低賃金の適用を受ける場合には金額の高い方の最低賃金が適用になります。
- 精神または身体の障害により著しく労働能力の低い労働者などについては、最低賃金法第8条により労働基準局長の許可をうければ最低賃金以下で使用することもできます。

年末年始 郵便物はお早めに

年末は、非常に多くの郵便物が差し出される時節です。郵便局では、これら大量の郵便物をスムーズに処理するため、いろいろと準備を整えておりますが、次の点について皆さんのご協力をお願いいたします。
年賀状
▽差出しはお早めに
年賀状の受付は十二月十五日から始まります。年末押し迫ってからお出しになります。元日の配達に間に合わず、元日の配達に間に合わず、お早めにご準備いただき、なるべく十二月二十日までに

出してください。
▽方面別に区分けを
市内あて、自府県あて、他府県あてなどに分け、十文字等に束ねてお出してください。
▽「年賀」の表示を
私製はがきなどで年賀状を出すときは、表面に「年賀」と朱書きしてください。この表示がないと、一般の郵便物として年内に配達されてしまうことがあります。
▽郵便番号は正しくはつきり
郵便番号の書かれた郵便物は、機械を使って区分けしますので、年末のように大量の

郵便物処理するとき、特に威力を発揮します。しかし郵便番号の数字が赤くはみ出したり、太すぎたり、かすれたり、つづけたりすると機械が読めなくなり、はつきり記入してください。
小包
贈答品を中心とした小包は十二月三十一日までお受けいたしますが、年末に押し迫ってからお出しになる場合は速達をご利用ください。

