

とちお 広報

57,5 No.305

発行 新潟県栃尾市長 編集 栃尾市総務課 (02585) 2-2151

とちお三〇五号昭和五十七年五月十七日発行
毎月十日一回発行

生活改善は、一人ひとりの心がけで……

好評です * 礼状はがき



市公民館が、市民ぐるみの生活改善運動にとり組んでから、七年目を迎えました。ことしもみなさんの家庭には、生活改善申し合せのポスターをおとどけしました。

この運動は、家庭に占める交際費などの割合が年々上つて、「何とかしなければ……」というみなさんの考えの中で、市公民館と区長会が中心となり虚礼の廃止と冠婚葬祭の簡素化を全的にすすめるよう生活改善運動推進協議会を組織し、とり組んできたものです。

捨てよう、世間への見栄推進協議会では、毎年「申し合せ」事項について話し合い、全家庭にポスターを配布して実行を呼びかけてきました。

た。ことしの新しい申し合せ事項として、「冠婚葬祭、成人式、その他法事、厄祓いなど各種行事に出席の場合、華美な服装は慎みましょう」との一項を追加いたしました。

こういふ運動を推進していくには、なんとしても市民のみなさんのご理解とご協力がなければ効果はあがりません。冠婚葬祭などの簡素化は、みんなの願いであるにもかかわらず、いつになっても実行しにくい大きな理由は、他人のうわさ話とそれを気にする私たちの気弱さです。

世間への見栄はあまり考えないようにして、私たち一人ひとりの「生活改善申し合せ」になるよう、今後ともご協力をお願いします。

安くて便利ですね!

大野原 田中政弘さん

この春はじめて礼状はがきを使ってみました。父がけがをしたため、病氣見舞と、女の子が生まれたので出産祝の礼状です。生活改善申し合せポスターなどで、礼状はがきがあるのは知っていました。商売をしているので、お返しを……と考えましたが、申し合せ事項によりひかえさせてもらい、公民館の生活改善運動はがきを利用したわけです。

印刷屋へたのむほどの量ではないし、いちいち手書きするには忙しくて書いてられないし……。公民館の礼状はがきは、名前などをちょっと書き込めばいいだけで楽ですね。それに、一枚五円と安いので、利用してみて、切手をはるのがやっかかったです。官製はがきに直接印刷してあるのもあれば、便利ですね。

捨てよう、世間への見栄推進協議会では、毎年「申し合せ」事項について話し合い、全家庭にポスターを配布して実行を呼びかけてきました。

市公民館には三種の礼状はがき(病氣見舞・出産祝・会葬)が備えられており、みなさんから利用してもらっています。これは、病氣見舞や出産祝などのお返しを廃止したかわりに、お札の気持を礼状はがきでしようというもので、一枚五円でおわけして

礼状はがき、一枚五円です

市公民館には三種の礼状はがき(病氣見舞・出産祝・会葬)が備えられており、みなさんから利用してもらっています。これは、病氣見舞や出産祝などのお返しを廃止したかわりに、お札の気持を礼状はがきでしようというもので、一枚五円でおわけして

礼状はがきの見本

<p>病氣見舞</p> <p>謹啓 お慶び申し上げます。 このたびは、ご厚意溢れるお見舞を賜り厚くお礼申し上げます。皆様にご心配をおかけいたしました。幸い早癒を祈りお礼申し上げます。お礼の代りにさせていただきます。敬具</p> <p>昭和 年 月 日</p>	<p>出産祝</p> <p>謹啓 こととお慶び申し上げます。皆様方には益々ご清栄のこととご厚意溢れるお祝いを賜りまして誠にありがとうございます。厚くお礼申し上げます。お産の肥立ちもよく、母子共に元気であります。なお、子供には、と命名いたしました。この子の発育、成長について何分のご事情をお願いしあげ、お慶びがら書中をもって、お礼のご挨拶に代えさせていただきます。敬具</p> <p>昭和 年 月 日</p>	<p>会葬</p> <p>謹啓 このたびは、ご丁重なるご芳志を賜り、また、葬儀に際しまして、ご多忙なか、わざわざご会葬いただき、ご事情のほどありがたく生前のご交際を併せて厚くお礼申し上げます。早速参上いたしてお礼申し上げるべきところ略儀ながら書中をもってお礼の代りにさせていただきます。敬具</p> <p>昭和 年 月 日</p>
--	--	--

おもな内容

栃尾の商業 次代を考える……	2・3・4・5
できてよかった総合体育館……	6・7
これからが怖い交通事故……	8・9
ほくらとわたしたちの学校……	10
交通指導員が標識修復……	11
国民年金 自営業者は必ず加入を……	11
公民館のページ……	12

秋葉公園を清掃 栃尾ロータリークラブ

桜のつぼみも開き始めた4月10日、強い寒気団の南下で10度(市街地)の降雪。この季節には異常な天候です。翌11日からは平年に回復、一気に桜前線が到来しました。

4月19日、栃尾ロータリークラブ(鈴木七郎会長33人)は、市民の憩いが増える秋葉公園の清掃を行いました。同クラブは、公園の清掃奉仕活動を毎年行っていますが、みんなの公園を汚さないようにしたいものです。

商業座談会

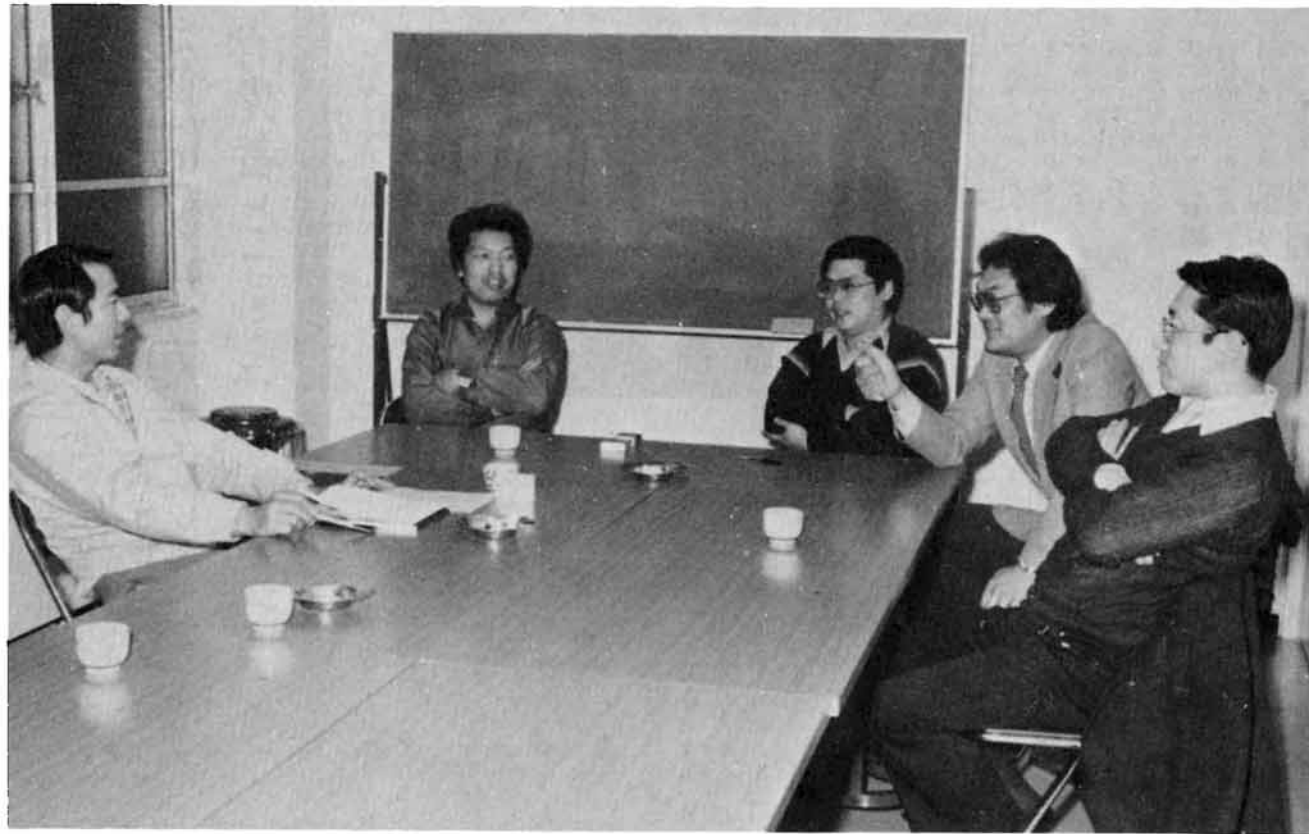

左から松井作雄、西山好郎、木間恵一、今井純一、大崎脩のみなさん

——道路が良くなったことや自動車の普及で消費者の購買圏域が広くなり、市外での買い物が多くなり、市内での販売額が落ちているように思われますがどうですか。

大崎 そのような傾向にあることは間違いないと思います。お客さんの層も変わってきているように感じられますし、買物の品物の選択も変わってきたように思います。

木間 私のところでは、酒類販売です。銘柄によって価格がまわっていますから、衣料品ほど影響はありません。しかし、販売の面から見れば伸びてはいません。清酒の伸び悩みもありますし、地酒ブームに乗って持ち直しの面も上がりましたが、上等級から二級志向になってきました。

ヤングの飲酒によって洋酒の上昇が救いですし、ビールが婦人に飲まれるようになってきたことも明るい要素です。

西山 店にはそれぞれ固定したお客さんがありますが、フリー客が少ないんじゃないですか。固定したお客さんをたいせつにするとともにフリーのお客さんの誘いも大事なこと、今後伸ばしていかなければなりません。

今井 お客さんは二つの考えを持っていると思います。一つは安くても、ひとつは高くてよい高級品がほしいという人がいると思います。だから、安いものをたくさん置きたいけれども、市外の大型店のように品物を置けないところに悩みもありますね。

——快速道路や栄町から小貫に抜ける道路が出来ると、今より一層消費者は市外に出るのでは……。

大崎 私は脅威という感覚で受けとめます。だから、市外の大型店のように価格の面で安いものを多量に置くわけにもいかず、気になるところです。かといって、お客さんの要求にこたえて置かないわけにもいきません。

今井 ですから専門店化もいいじゃないですか。道路整備や家用自動車の普及で、消費者の商業圏域が広がり、デパートなどに出向く機会も多くなると思われますが、その商品と市内の店にある商品が比較でき、栃尾にもデパートに勝るものがあることがわかりお互いにいいんじゃないですか。だから、道路網がよくなることはたいへんよいことです。

松井 道路が良くなることはいいことです。私の商売などは、市内では売れる量はほぼ決っています。まあ、それで市外に出す量が多いのですが、観光開発を進めるな

道路の高速化大いに賛成 消費者の商品知識にもプラス

出席者	順不同	谷内 2
今井純一	谷内	町 2
大崎 脩	新金	町 2
木間恵一	谷内	2
西山好郎	谷内	2
松井作雄	滝の	下町
司会	市広報係	

栃尾の商業次代を考える

伸びなやみ現象の栃尾の商業。原因はいろいろありますが、現実の姿として、対応が必要なことはいつまでもありません。時代の推移、経済の推移とも一口にいえますが、マイカーで市外に出かけショッピングすることが増えています。

栃尾市も生活圏の拡大をねらって、栃尾・長岡間の快速道路の推進、栃尾・小貫ルートの道路開削など、調査を進めています。これらが進むこととショッピングを楽しむ消費者志向のうつり変りで、今後の購買もかなり変わることも考えられます。そこで市外への購買志向を市内購買志向に転換してもらうための方策を、どんなふう持っているか、栃尾の商業を担っている方々からその方策などを語ってもらいました。

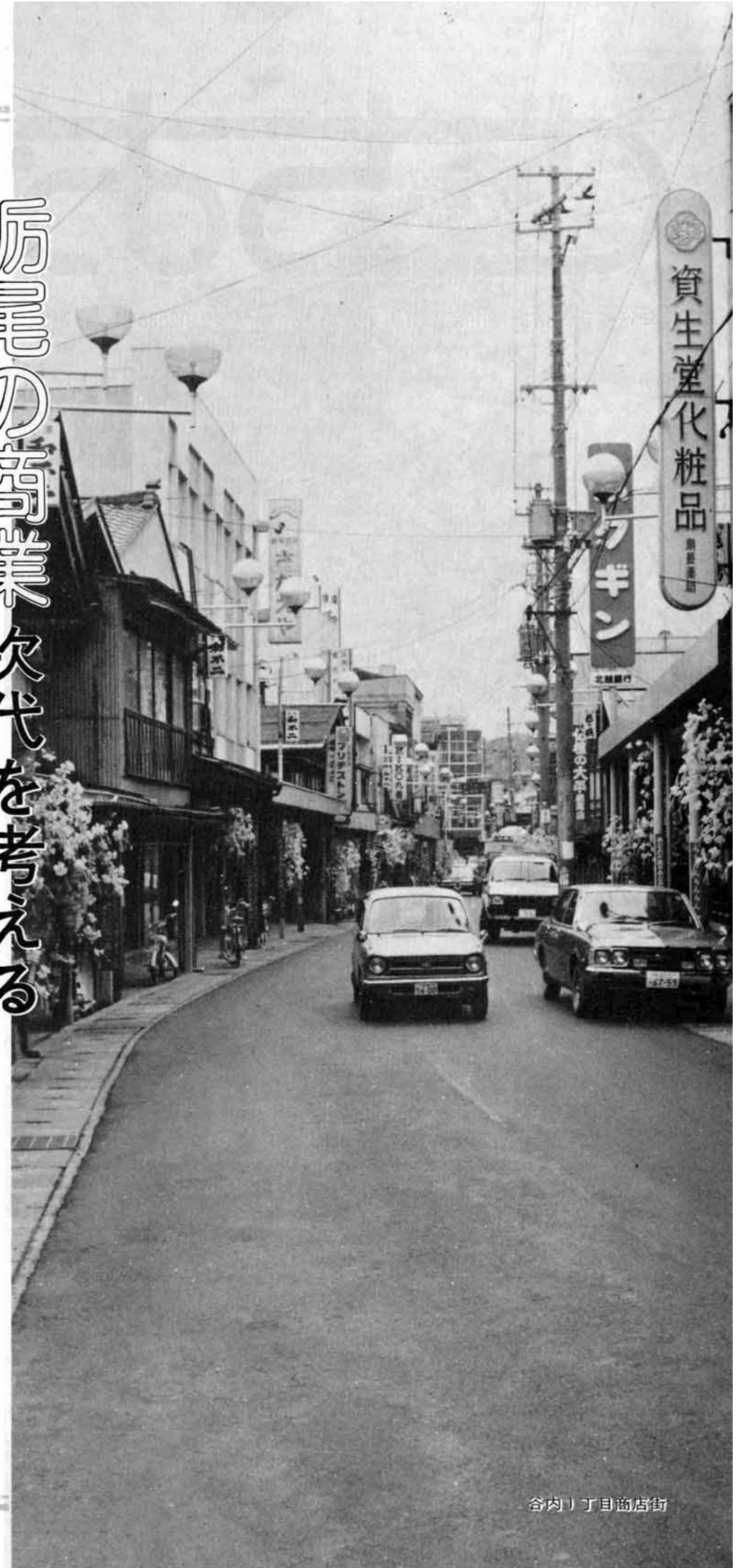

谷内丁目商店街

商業座談会

今後は外渉がたいせつ 消費者とコミュニケーション

ど人の出入が多くなれば、買ってもらえることを期待し、売り込みに力を入れられます。松井 しかし、日曜日や休日には、市内からほとんど人が出て行き、市内が閑散とすることが悩みのたねです。



大崎 脩さん

—これから栃尾の商業はどのような方向づけがたいせつでしょうか。
大崎 いままで客待ち商法の感がありましたが、今後は外渉に力を入れた販売に転換していく必要があると思います。デパート関係が、外渉部を充実して業績を上げようとしていることを見習わなければなりません。
西山 塩谷方面の人は、見附行き定期バスがあるせいもあって、見附市、三条市へ買い物に出かける人もおられますが、私たちが歩いて行けば、買ってもらえます。今井 お客さんは、いろいろな機会でも商品知識をもっておられます。私たちは、お客さんより先にセンスをよくすることですね。木間 同感ですね。酒なんかでも若い人は広告に敏感に反応しますよ。
松井 店の信用もたいせつです。おやじかたせがれに販売を引き継いだときなど切実に感じますよ。
西山 そうですね。対人関係もたいせつで

すね。
松井 人が人に品物を売るので、お客さんとコミュニケーションを図ることが必要です。
今井 いつも買ってもらっているかたはもちろんです。お客さんは常にお客さんにたいせつにしなければなりません。お客さんの要求にこたえられるように常に商品研究をしなければなりません。
大崎 そうですね。お客さんの要求している品物をキャッチし、在庫品を欠かさないよう心がけなければなりません。品物を切らしていることが、お客さんが一番がっかりさせますから……
今井 です。それから、間口を広げすぎて、よろず屋的にしてしまうと、店舗の規模からそんなに商品を置けず、ポイントをなくしてしまします。専門店化して商品をきめ、そのものを豊富に置くことがたいせつに思っています。
西山 電気製品をいろいろ買ってもらっていますが、完全につかいない商品もたくさんあります。このようなかたには、指導して、効果的に利用いただくといったサービスが小売店にとって必要なことだと思いますね。
松井 消費者の動向調査などもたいせつだと思いますよ。男女の割合、年代など常に

大駐車場の早期建設を望む 工場誘致で人口増も

—みなさんは、商業の担い手として日ごろいろいろ努力しておられたり、これからの抱負を持っておられますが、行政への要望としてどんな考えをもっていますか。



今井純一さん

松井 まず大駐車場がほしいですね。大型店舗は、大駐車場を設けて十分お客を寄せたいですから……。車時代に対応した営業のやり方ですよ。郊外に店舗を構えても消費者の意識や動向にこたえられるものにしていけば事業は成り立ちますからね。
だから町の中央部に市営の大駐車場がほしいですね。
大崎 自分の店の隣りに駐車場がほしくても空地などはなく、用地は確保できませんからね。駐車場がなく、フリーのお客さんが立ち寄れないこともあるのではないで

ためにはどんなことがたいせつでしょうか。
松井 人口を増やすことです。商業は、やっぱり市内の人から買ってもらうことが一番ですからね。
観光もいいですが、それより工場誘致ですね。固定した人口が増えるということが私たちの魅力ですからね。
大崎 人口が減ることとはやっぱり、販売額もおちることになり、経営もらくじ

谷内通りを一方通行にしては 片側に時限駐車を認めて

—街の中の道路環境はどんなものでしょうか。
西山 狭いことは、十分みなさんがわかっ



木間恵一さん

やありませんよ。
今井 それに、基幹産業の景気ですね。景気が良くなると、そこで働く人たちの給料が増えれば、商品も買ってもらえますからね。これは現在、国際的に経済の状況が悪化しているのに、立ち直りを待つにしても、人がいれば金が動きますからね。人口が増えることを願っていますよ。

—現在の谷内通りにもなりませんが、現在ではどうにもなりませんね。
今井 谷内どおりを一方通行にして、片側に時間制の駐車を認めるようにしたらどういうものではないでしょうか。
松井 旭橋もできることになったから、街を循環することができ、一方通行の一時駐車はできるのではないのでしょうか。
これをもう少し良くするため、できるならば、もっと橋を多くして、すぐ街からぬけられるようにすれば、もっと効果的でしょうが、これが可能かどうかです。
西山 川の上を利用するというわけにはいかないのですかね。栃尾は、街が刈谷田川と西谷川の大きな河川にはさまれていま



松井作雄さん

—河川の利用については、災害などのことも考えられ、河川上の利用は認められませんが……。
木間 両岸に出っぱりをつくって、利用できたらいいと思うんですが……。
—今日は夜分にもかかわらず、お疲れのところありがとうございます。みなさんが栃尾の商業発展のためにいろいろ考えておられることを語ってもらいました。話し合われたことがすぐできないにしても、こんな考えもあることを市民のみなさんに理解していただければ幸いです。



市営駐車場建設地(中央公園)



西山好郎さん

—みなさんは、商業の担い手として日ごろいろいろ努力しておられたり、これからの抱負を持っておられますが、行政への要望としてどんな考えをもっていますか。



快速道路(長岡市乙吉)

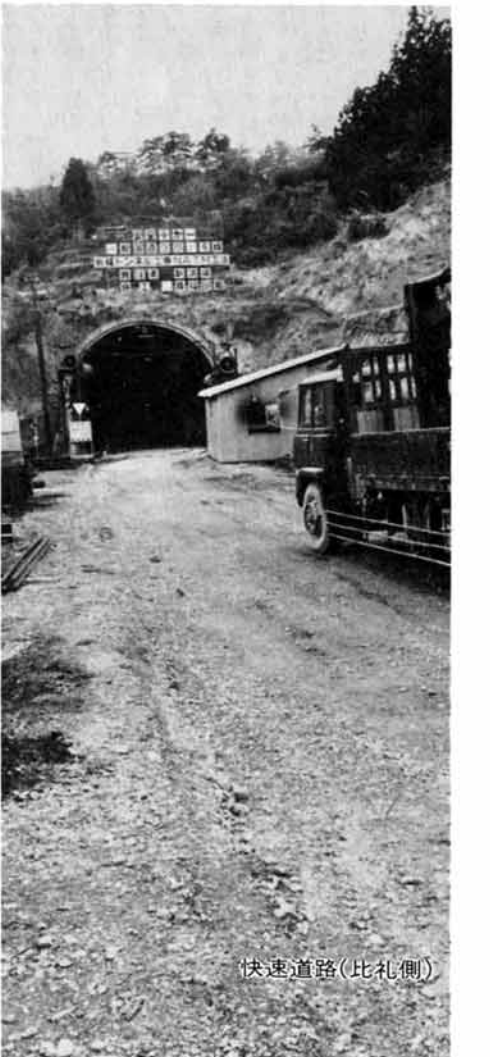

快速道路(比礼側)

できてよかったね——総合体育館

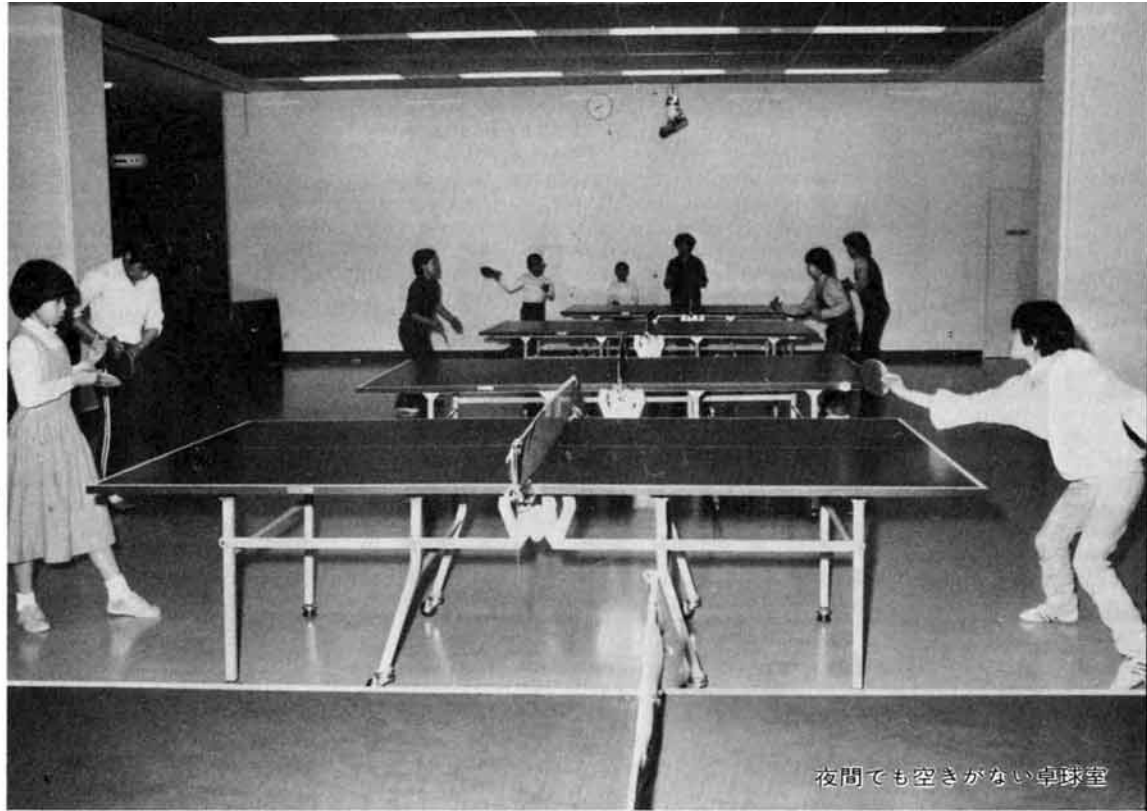

夜間でも空気がない卓球室

声

私は、理容業を営んでいるものです。総合体育館を私たちの公休日に使用したいのですが、残念なことに公休日の月曜日は、体育館も休館です。体育館を管理されるうえで休館日も必要でしょうが、何とか私たちがもう少し使用できるように便宜を図ってもらえないでしょうか。 匿名希望

答 市の施設は、みなさんの施設として市民全体のかたから使用いただくように心がけています。月曜日を休館日としたのは、土、日曜日に多くのかたが使用するため、翌日に施設設備の点検、機械の点検・調整、清掃を行うに安全に使いやすくするためです。

ご指摘のように、月曜日には理容業種、火曜日には美容業種が休みと聞いています。理容、美容業種は月に一回日曜日も休まれるそうですが、一回という限定がありますので、体育館では、使用の状況、管理体制を検討して、月に一回、月曜日休館を別の曜日にするような方法でご希望にそえるように努めます。

総合体育館は、開館以来連日の盛況で、建設が待ち望まれていたことが、はつきりと数字の上に現われました。昨年十二月十六日から三月末日までの使用人数は、二万二千七百七十七人です。これは冬期にもかかわらず、休館日

を除いた一日当りの使用者は二百七十三人になります。

平日の昼間は、みなさんが職業をもっておられるためか割合空いています。夜間はほとんど満杯の使用状況です。特に、卓球室、柔、剣道場はごったがえしています。

こんなふうに使おう

無料の施設もあります

体育館は、団体でも個人でも使用できます。特に団体で使用するとき、使用日の五日前から六十日の間に使用申請をしていただきますが、団体使用でなくて、個人で卓球室、トレーニングルーム、走路などを使うときは、当日でも受け付けます。そのうえ使用は無料ですから、退社後、帰宅までの間に運動を楽しむことができます。しかし、走路の夜間使用は、節電のため競技場の使用がないときはお断りしていますから、使用の際は電話などで確認してください。

使用後は、次に使用する人のために、備え付けのモップで床をそうじしてお帰りいただきます。

個人的な用具は使用者もち

体育館を使用するには、決められた使用料(昨年十月号四ページ掲載)を前納することになっています。しかし、前記したように、トレーニングルーム、走路、卓球室は全部を専用しない使用つまり、個人使用は無料です。開館時間は、平日が午前九

時から午後十時まで(夜間使用がないときは午後五時)。日曜日、国民の祝日は、午前九時から午後五時までです。おいでになったとき使用者カードに氏名と使用場所などを受け付けて記入してください。運動用具のうち、ネット、ポールなど大きいものは施設してありますが、ボール、ラケットなどのような個人的な用具は使用者が用意してください。個人使用は無料です。

必ず内ばき用の運動ぐつで

体育館を使用するときは、必ず運動靴をはくようにしてください。それも屋外ばきと兼用するものでなく屋内ばき専用のものを。また、スリッ

貴重品はコインロッカーへ

運動をするときは、貴重品をできるだけ持参しないようにしてください。持参したときは、一階のコインロッカーを利用してください。衣服に入れたまま、着替えておくと盗難のおそれがありますから十分注意してください。

総合体育館を案内します

総合体育館は、昨年12月15日開館し、みなさんから使用してもらっています。開館から約5か月が経過し連日の盛況です。

しかし、年輩のかたから「わたしらも使えないのか、また、どんな施設がしてあるのか、使い方は……」などの質問が寄せられました。

そこで、体育館では、市民みんなの施設をきまりよく、効果的にしかも安全に使用していただくため、次のように、総合体育館の利用の案内、施設の案内、施設用具の使用の案内を行います。この機会にぜひ使い方などを覚え、健康の管理や体位の向上に役立ててください。

- とき 5月24日午前10時から午後1時から
- ところ 栃尾市総合体育館(中央公園)時刻までにおいでください。パンフレットをお配りし、説明いたします。
- 施設 競技場、ステージ、卓球室、柔道場、剣道場、トレーニングルーム、ミーティングルーム、保健・体力相談室、走路



走路の施設は雪国にヒット

三沢二郎 金町二

私は、陸上をやっていたこともあって、走路をしょつちゅう使っています。体育館に走路をつくったことは、雪国にとってヒットですね。毎日、軽く汗を流す程度に走るとその日はかなりでなく翌日もそう快です。みなさんも走ってみては……。できれば、走路を少しソフトな床材をはってもらいたかったですね。少し堅いから……。トレーニングルームの使い方も考えたいですね。



冬の運動不足解消できます

木間春夫 旭町

体育館を早く建設するように願っていた一人です。昨年十二月、貸し出しが決まると早速使いました。私は商売をしています。特に冬場は運動不足になり、だれでも気軽に使える市民の体育館ができたことはうれしいですね。同業者と週二回、昼間使っていますが、週休の火曜日には、家族で卓球を楽しんでいます。健康づくりになるし、知り合いもできるしいですね。帰るときシヤワーが使えたらなあと思います……。



運動の指導者がほしいです

酒井英子 金町二

体育館が近いものですから、健康づくり毎日のように使っています。平日の日中は、そうでもないんですが、夜間や、土・日曜日はごったがえす盛況です。したがって、卓球台が少ないように思います。また、昼間は、光が入るため卓球室にフラインドがほしいですね。トレーニングルームに逆立台も……。体力テストとか体型に応じた運動、つまりその人にあった運動のアドバイスする指導講習会も行っていますね。三階にストレッチ体操の基本図解などを掲げてもらい、それを参考にやることも良いと思います。マナーを守ってたいせつに使いたいですね。



剣道人口の増加とレベルアップめざす

佐藤弘則 滝の下町

剣道連盟の少年少女剣道教室として、毎週水曜日と金曜日、道場を使っています。広さや施設もいいですね。この体育館ができるまでは、学校の体育館を借りて、練習していましたが、冬場は体育館の開放時刻まで外で待たなければなりませんでしたが、総合体育館では練習時刻まで、トレーニングルームなどで柔軟運動ができていいですね。よくをいえば、小さな子供のために防具置場があったらと感じます。いずれにしても、この施設で練習することによって層も厚くなり、レベルアップすることはまちがいありませんね。

特別国家公務員 自衛官を募集中

防衛庁では、特別国家公務員の自衛官を、つぎのように募集しています。

男子2等陸・海・空士

- (1)受付=年間を通じて行っています。
- (2)応募資格=日本国籍を有し、採用予定月の1日現在18歳以上25歳未満のかた。

(3)試験

(A)試験日及び試験場は、受け付けのときお知らせします。

(B)試験科目

- ・筆記試験=国語、数学、社会及び作文
- ・口述試験
- ・身体検査=(身体検査合格基準)身長155cm以上、胸囲・体重=身長と均衡を保っているかた。視力は両眼とも裸眼視力0.6以上、又は両眼とも裸眼視力0.1以上で矯正視力0.8以上のかた。



(4)申請手続=市役所総務課

(5)給与=9万6,200円、10か月たては1士に昇任10万4,800円。ボーナス年間4.9か月分。ほかに扶養手当、寒冷地手当。衣・食・住無料。

女子2等陸・海士

- (1)受付=5月1日から5月29日まで
- (2)応募資格=日本国籍を有し、8月1日現在で18歳以上25歳未満のかた。

(3)試験

(A)試験日=6月3日、(B)試験場=新潟地方連絡部(新潟市)

(C)試験科目=男子と同じです。

- ・身体検査=(身体検査合格基準)身長150cm以上、胸囲・体重=身長と均衡を保っているかた。視力は男子と同じです。

申請手続、給与は男子と同じです。

死亡事故こそ昭和五十五年七月二十八日からゼロを続けているものの、重軽傷は後をたつことなく発生しています。その被害者の多くが老人と子供です。

事故につながる四つの特徴 家庭でしっかり教育を

市内で発生している子供の事故は、①飛び出し②土、日曜日③午後二時から五時④自宅から五十メートル以内で起きていることが特徴です。

親が、地域が手本を示しましょう。それでは家庭でどんなことをすればよいでしょう。

しかし、子供たちは、「親は口だけ」などといいます。子供にだけ「横断歩道を渡りなさい」「交通ルールを守りなさい」といつている親が、しかも子供の前で横断歩道はおろか左右も確認せず道路を斜め横断してたりするのは、子供を乗せた車で制限スピードをはるかにオーバーして運転し、子供に注意されても、いつこうに信じない親もいるといえます。

市の交通指導員

吉田 芳雄	金町
米井 昭二	新町
八木 廣一	北荷頃
高橋 忠一	柄堀
高橋 国男	北荷頃
鎌田 郁	泉
内山 廣	栄町
小林 進	文納
楡 金記	東町

民間婦人交通指導員

小浦 キミ	金沢
星野 千代	柄堀
佐野 スズイ	東町
小林 信子	巻



子供の自転車乗りには十分気をつけたい



道路そえて遊ぶ子供



児童たちは元気に登校するが交通安全の意識は……



きめられた集合場所へ集合して登校する



むじゃきに水遊びに興じているが……(七十歩公園)

入学から一か月たちました

これからが怖い交通事故

四月に小学校へ入学した新一年生、早いものです。もう一か月が過ぎました。家庭でも学校でも、勉強のことや交通安全のことについて心配しておられることでしょうか。いままでの勉強は、学校に慣れてもらうような教え方でしたが、今後は一年生としての本来の勉強が進められます。このころになると、子供のびのびとした生活態度になります。反面、緊張もゆるむころです。これから気をつけたいのが交通事故です。

登校は上級生といっしょですが、下校は学年によって教科時限数が異なるために、上級生といっしょというわけにもいきません。そこで、下校時と帰宅後、どうしたら交通事故から自己防衛できるかを考えてみましょう。

ぼくらとわたしたちの学校 ①

児童一人ひとりに学習のめあて 複式学級の利点生かす

半蔵金小学校

市の中心から十三・二キロ南西に入ると、県道小千谷・栃尾線に接して半蔵金小学校があります。隣りの田代を抜けると古志郡山古志村。道路環境が良くなり交通量も多くなっています。

しかし、合併当時二百三十世帯あったものが百十八世帯となった典型的な過疎地区。ここに現在二十九人(男十九人女十人)の児童が、六人の教師と給食調理員、用務員といっしょに勉強しています。

訪問した四月二十日は、ちょうど大杉児童会(諸橋淳会長・六年生)が新入学児童を



上級生のうまに乗って魚を釣る新入生(新入生を迎える会で)

歓迎する「入学おめでとう」の会を催していました。

計画も実施も全部児童会が行って、先生はオブザーバー。上級生がうまになり、新入生が乗って魚釣り。浦島太郎を思わせるゲームなどで楽しみました。

二年生の梳沢織枝さんが六人の先生をユーモラスに紹介。「校長先生は昼休みにパドミントンと教えてくれる先生です。困ったときはどの先生にも相談してください」としめくりました。上級生のみんなが新入生の手をとって教える姿は、小規模校でなければうかがえない光景です。

「校長先生、シャツ二枚では寒いですか。」と問いかける三年生の女の子。このしぐさは人なつっこさを感じさせます。冬期間、父親などが出かせぎする地域の子供のイメージはうかがえません。

教育に関心高く 協力する学区民

地区民の教育に対する関心は高く、学校への協力は惜し



児童会で決ったことを 渡辺校長に話す諸橋会長

まず、PTA活動では夫婦して参加するといえます。それだけに、純朴で明るい児童の体位や体力がやや劣るといわれることがかりです。また、保育所から義務教育が終わるまで同じ顔ぶれで過ごさなければならぬ特殊な事情もあり、仲がよい反面、互いに競い合って高める気風に欠けることが感じられます。しかし、複式学級の利点を生かしたり、児童一人ひとりに学習のめあてをもたせ、学習方法を身につけさせることによって自主的・主体的な学習を促すことにしています。

学校の教育目標に①元気で明るい子供②進んで学習や仕事をやりぬく子供③友だちと仲よく力を合せる子供を掲げ伸び伸びと都会に適應する子供にしたいと渡辺校長は語っていました。

交通指導員が標識を修復

ここにも雪害ありあり 破損や向きの違い

今年の冬は浅雪だったとはいえ、積雪と除排雪で道路交通標識は市内のいたるところでこわれたり、いたんだりしました。

これが原因で事故が起きた



折れた標識を立て直す応急措置

ら一大事と栃尾市交通指導員は、さる四月九日、市内全域の交通標識を点検し、自分たちの力で修理できるものは、手を加えてもとにもとしました。

標識のほとんどが除排雪で向きが変わったもの、または曲ったものなど雑多。交通指導員は四班に分かれて作業を行いました。アメのように標識

犯罪捜査に協力を 15日春の防犯運動

平井さんは、生活困難者、身体障害児者、精神薄弱児者、ひとり暮らし老人、一人暮らし老人、母子世帯などの保護相談と自主更正指導、関係行政機関へ仕事の協力をしてきたものです。

平井さん厚生大臣表彰

民生委員など地域福祉に貢献

二ツ郷屋の平井与三郎さん(左)は、民生委員、児童委員



市長から伝達を受ける平井さん

として十五年もの長い間地域福祉に貢献した功績で、このほど厚生大臣から表彰を受けました。

平井さんは、生活困難者、身体障害児者、精神薄弱児者、ひとり暮らし老人、一人暮らし老人、母子世帯などの保護相談と自主更正指導、関係行政機関へ仕事の協力をしてきたものです。

日本の治安の良さは、内外から高く評価されていますが最近では種々雑多の犯罪が発生し捜査も難しくなっています。犯罪の捜査は、警察の力だけではできにくくなっています。

そこで、すばやい捜査活動を進めていくため、五月六日から同十五日まで「春の防犯運動」を展開しています。犯罪は小さいうちに芽を摘まなければ、だんだんエスカレーターして行きます。バラバラ殺人事件や金融強盗事件などの

凶悪事件を引き起さないためにみなさんのご協力をおねがいします。

市内では、最近、駐車中の車を狙う上狙いが発生しています。どんな小さな犯罪でもすばやく一〇番通報をお願いします。

また、犯罪について知っていること、聞き込みなどには積極的にご協力ください。あなたの協力が明るい町をつくるものになります。協力者にご迷惑がかからないように十分配慮されます。

県知事選投票率71.32% 市制施行後4番目の記録

さる4月25日投票が行われた新潟県知事選挙は、選挙の関心の高さと数日続いた晴天も加わって投票は順調に行われ、投票率は前回(53年)を上回る71.32%になりました。これは、市制施行後9回行われた同選挙のうち4番目に良い投票率でした。

栃尾市での各候補者の得票は次のとおりです。

君 健 男	11,314票
坂上 とみお	4,236票
有権者	22,133人
投票者	15,786人
有効投票	15,550票
無効投票	236票



人と野鳥が共存できる環境 中野侯で探鳥会

五月十日から十六日までは愛鳥週間です。新潟県は五月を愛鳥月間として、みなさんの協力を得て野鳥の保護運動を進めます。

市内では、栃尾保健所が主催して、六月二日午後七時から九時まで中野侯小学校で野鳥集會、翌朝四時三十分から八時まで、との森で探鳥会を行います。

野鳥は、樹木、農作物などを荒す害虫の天敵として重宝がられていたが、最近では野鳥に対する理解不足の感があり、自然のなすがままになつてはいないでしょうか。

野鳥の愛護運動を進め、人と野鳥が共存できる美しい環境づくりを進めたいものです。

国民年金

自営業者は必ず加入 することになります



問 国民年金の被保険者(加入者)には二種類あるようですが、それはどういうふうに区別されるのですか。

また、私のように夫婦で商売をしている自営業者は、どうしても国民年金に加入しなければならぬのでしょうか。

答 国民年金の被保険者には、本人の意志に関係なくどうしても加入しなければならぬ強制加入被保険者と、本人の希望で加入できる任意加入被保険者の二つがあります。

「強制加入被保険者とは」会社や工場、学校や役所などに勤めるサラリーマンは、厚生年金や各種共済組合などの職場の年金制度に加入していますが、国民年金はそれらの年金制度に加入していませんが、国民年金はそれらの年金制度に加入しないすべての人を対象としています。農林漁業、自営業に従事する人はもちろん、自由業などのサラリーマンでない人、また従業員五人未満の職場で働く人として無職の人も20歳から59歳までは国民年金の強制加入被保険者です。

「任意加入被保険者とは」厚生年金や各種共済組合などの職場の年金制度に加入している人の配偶者やそれらの制度から老齢(退職)・障害年金を受けられる人と配偶者、職場の年金制度から遺族年金を受けられる人、恩給を受けられる人と配偶者、地方議会の議員と配偶者、昼間部の大学生などが任意加入被保険者の対象です。

あなたの場合は、現在、個人で商売をしている自営業者とのことです。あなたが、すでに恩給や厚生年金などの職場の年金制度の老齢年金などの受給資格を確保している場合を除いて、国民年金の強制加入被保険者になるわけです。

とちお 広報 おしらせ版 1982 5, 10

発行 新潟県栃尾市長 編集 栃尾市総務課 (02585) 2-2151

毎月10日・25日発行

予 防 接 種

会場▶市民会館

時間▶午後1時30分～午後2時

種 類	月 日	対象者生年月日
三種混合1期3回目	5月25日(火)	54. 9. 1～55. 3. 31

※母子手帳を忘れずに持参してください。
問診票は必ず記入して下さい。

対象者
危険物製造所、貯蔵所又は取扱所において危険物の取扱作業に従事する危険物取扱者(受講義務者)と危険物の取扱作業に従事していないが受講を希望する危険物取扱者

種類
甲種、乙種及び丙種危険物取扱者保安講座

日時

危険物取扱者 保安講習会

六月九日(木)午前九時から午後四時まで

会場 長岡市神田町長岡自治会館

受講申請受付 五月十日から五月三十日まで。(申請用紙は市消防署にあります)

講習手数料 千六百元(県収入証紙で) ※詳しいことは市消防署におたずねください。

訂 正

広報おしらせ版4月10日号、2ページ、献血功労者表彰の記事中、20回以上功労者表彰者の「高林隆二(旭町)」の氏名がおちていましたことを、訂正しておわびいたします。

今月の税金

- ▷固定資産税
 - ▷軽自動車税
 - ▷国民年金保険料
- 納期 5月31日

▽都合により五月の行政相談を五月二十六日(木)午前十時から午後三時までに変更します。会場は市役所市民相談室です。

火災の際消火器は初期消火に効果があることから、消防署、消防団では、一般にその設置を指導しています。

市民の皆さんが一般住宅用として消火器を設置する場合は必要とする人がその効用を認識し任意に購入するもので、法律などによる設置義務はありません。近年、特に県外業者による消火器の訪問販売が行われ、あたかも、消防署、消防団から頼まれて、販売しているというように行為が見受けられます。消火器の設置は大変望ましいことですが、

注意しましょう 消火器の訪問販売

次のような言動の来訪者には特に注意してください。

①消防署又は消防団から依頼され点検に来た。現在署及び団では業者には依頼していない、点検を希望する区民が多い場合、地元消防団員が区長と連絡をとり周知して行なう

②この消火器は五年以上経過している取替えなければならぬ。(粉末消火器の場合、本体に有効五年と記載されているものがあり、一般住宅に設置されているものは、五年以上経過しても、薬剤の詰替えや、買い替えは、あく

まで設置者の自由意志です。)

③消防署の「方」から来たなどや、消防職、団員とまじらわしい服装をしている場合が多く、その場で現金を要求する。

④訪問販売は適正な手段で行われるときは問題はありませんが、消火器に限らず、見知らぬ人が物を売りに来たら、身分や会社名、住所、氏名等をたしかめ、注意するとともに、物を購入するときは、品質、価格などよく納得してからにしましょう。



消防をまきらわしい服装、ゴトバ使いをする

※栃尾市内では、今年に入って現在まで、六件の火災が発生しています。消火器などを扱うことのないよう、くらしの中の火の用心をお願いいたします。

税 務 相 談

▽五月二十四日(月)午前十時から午後三時まで
▽市役所市民相談室

家 庭 児 童 相 談

▽市の執務時間中いつでも
電話でもどうぞ
▽市役所別館家庭児童相談室

心 配 こ と 相 談

▽毎週月、水曜日午前十時から午後三時まで
▽市役所別館社会福祉協議会

行 政 相 談

▽都合により五月の行政相談を五月二十六日(木)午前十時から午後三時までに変更します。会場は市役所市民相談室です。

◎利用できる人
①自己の責任によらない理由で離職し、現に求職活動を行っている者。
②県内に一年以上居住し、世帯の生計を維持していた者。

◎貸付条件
貸付金額 十万元以上三十万円まで
貸付利率 年四・五パーセント
貸付期間 三年以内
償還方法 元利均等月賦償還(据置期間三ヶ月以内)

◎申込み受付期間
昭和五十八年三月二十日まで。
貸付枠を超えた場合は、期間内でも受付を打切られる場合があります。

◎申込方法
借入申込書二部に関係書類を添えて、労働金庫本、支店にあります。

新潟県離職者 生活安定資金貸付制度



庫本、支店に提出してください。(用紙は取扱金融機関、県労政課、労政事務所、労働金庫本、支店にあります)

◎貸付条件

◎利用できる人
中小企業に雇用されている勤労者で、次のいづれかに該当する者。
①災害により、自己又はその家族が負傷し、おおむね一カ月以上医師の治療を必要とするもの。
②災害により、自ら居住する住宅が全壊(全焼)流失、半壊(半焼)又は床上浸水したもの。
③災害により、家財の全体の四分の一以上が滅失又は損壊したもの。
④豪雪により、災害救助法の適用を受けた市町村又は豪雪により、著しい被害を受けたと知事が認めた市町村において屋根の雪おろし、その他で臨時に資金を必要とするもの。
⑤その他、知事が認めたもの。

◎貸付金額
十万元以上三十万円まで
貸付利率 年六・〇パーセント
貸付期間 三年以内

◎償還方法
元利均等月賦償還(据置期間三ヶ月以内)
労働金庫の会員(間接構成員)は債務保証
連帯保証人一人。その他の者は、新潟県労働者信用基金協会の保証。

◎申込み受付期間
昭和五十八年三月二十日まで。
関係書類を添えて、労働金庫へ提出ください。

新潟県中小企業従業者 災害対策資金貸付制度

郵政局では、簡保資金金融施設を題材にした明るい写真を募集しています。

作品の大きさ▶カラーはスライド三十五ミリ以上、白黒は四ツ切り
応募点数▶カラー、白黒の両部それぞれ五枚以内(組写真は一組三枚以内)
賞▶カラー、白黒それぞれに推薦一点▶郵政大臣賞、賞金五万円
特選二点▶簡保保険局長賞、賞金三万円
入選五点▶簡保資金研究会理事賞、賞金一万五千元

佳作四十点▶簡保資金研究会理事賞、賞金五千元
審査員▶長野重一(日本写真家協会会員)ほか
作品には、画題、簡保年金資金金融施設名、住所、氏名を、カラースライドはそのマウントに、白黒は作品裏面にそれぞれ記入してお近くの郵便局窓口へお出しください。
応募作品は、入賞作品以外のカラースライドで「返却希望」と朱書したものに限り返却します。くわしくは郵便局の窓口でおたずねください。

個人住宅 資金融資

住宅金融公庫では、個人住宅建設資金の申込み受付を次の要領により行っています。

▽受付期限
昭和五十七年五月三十一日(月)まで
▽選定方法
選考(無抽選)により行います。
▽融資額
木造住宅(八十平方メートル以上)の場合四百八十万円～五百万円。断熱構造化

工事を行う場合二十万円～五十万円。また、老人(六十五歳以上)等が同居する場合五十万円～百八十万円の融資額の割増し制度があります。

▽利率
年五・五％
▽返済期間
木造の場合二十五年以内
▽申込場所
住宅金融公庫業務取扱店と表示した金融機関
◎詳しいことはお近くの公庫業務取扱金融機関でご相談下さい。

簡易資金写真コンクール 作品募集(七月三十一日まで)

山火事の発生しやすい時期です
自然は私達みんなの貴重な財産です
この大切な財産を一時のうちに灰としてしまう火の取扱いはお互いに気をつけましょう。

- ・タバコの投げすてはやめましょう。
- ・タバコは消えたことを確かめてから処理して下さい。
- ・焚火中はそばを離れないでください。
- ・焚火は消火を確認し後始末を完全にして下さい。

六日町営林署

ご協力ください

日本赤十字社では全世界を対象に赤十字社員増強運動を行っています。いま世界には128カ国に赤十字社があります。ジュネーブにある赤十字国際委員会と赤十字連盟を中心にして、各国赤十字社が協力しあい、戦争犠牲者や災害被災者に救援の手をさしのべています。日本赤十字社でも難民が必要とする薬品や食料などの物資を送っています。後日区長さんを通じて社費納入と新規社員の加入をお願いいたしますのでご協力ください。

日本脳炎臨時予防接種

〔定期予防接種を完了していない場合は〕
定期予防接種を優先してください

日本脳炎の予防接種を左記日程で実施します。
この接種は、初めての人には最初の年に初回接種を、翌年から二週間の間隔で二回、翌年に追加接種一回を受けてください。これを基礎免疫といいますが、間隔をきちんと守ることが大切です。

※保育園児（杉沢保育所を除く）は、保育所で接種します。

この基礎免疫は、小学校に入學する前までにできるだけ終るようにしてください。

◇地区によっては、初回と二回目の接種会場が異なることがありますので、ご注意ください。

◇昨年、初回、二回目を受けた人は、今年追加一回を必ず受けてください。

◇基礎免疫の終わった人は、小学校で行う追加接種まで受ける必要はありません。

◇基礎免疫の三歳初回と一、二週間の間隔で二回目追加接種

小学校一年生追加一回
小学校四年生追加一回
中学校一年生追加一回

(下記時間までにおいでください)

月日	時間	会場
5月27日(木)	午後1:45	東谷保育園
	" 2:00	明星保育所
6月1日(火)	午後1:30	下塩小学校
	" 1:45	上塩小学校
6月2日(水)	午後1:00	塩川小学校
	" 2:00	栃尾東小学校
6月3日(木)	午後1:45	東谷保育園
	" 2:00	明星保育所
	" 1:45	西谷小学校
	" 2:00	中野俣小学校
6月8日(火)	午後1:30	下塩小学校
	" 1:45	上塩小学校
	" 1:30	一之貝小学校
	" 1:45	軽井沢分校
	" 2:00	比礼小学校
	" 2:00	入東小学校
6月9日(水)	午後1:30	栃尾中学校
	午後1:45	入東小学校
6月10日(木)	" 2:00	栗山沢小学校
	" 1:45	荷頃小学校
6月11日(金)	" 2:00	西谷小学校
	午後1:45	中野俣小学校
6月17日(木)	" 2:00	半蔵金小中学校
	午後1:30	荷頃中学校
6月18日(金)	" 1:45	一之貝小学校
	" 2:00	比礼小学校
6月18日(金)	午後1:45	入東小学校
	" 2:00	栗山沢小学校
6月18日(金)	" 2:00	半蔵金小中学校

6ミリ映写機操作 技術認定講習会

規定時間の講習会に参加し筆記、実技テストに合格された方に、操作技術認定証が交付されます。

期日 六月十六日(木)、二十一日(月)、二十二日(火)、二十三日(水)

時間 昼間部 午後一時三十分から四時三十分
夜間部 午後六時から九時

会場 栃尾東小学校 図工室

受講資格 学校教育、社会教育等で、視聴覚ライブラリーのフィルムを利用する者

定員 昼、夜とも各三十名で定員

申し込み 六月七日(月)までにテキスト代千円を添えて、市教育センター(市役所別館)に申し込んでください。

※問い合わせは、教育センター(☎2151) 申517

になりしだいしめ切ります。
テキスト代 千円

人権擁護委員制度を ご存知ですか

ご存知ですか

六月一日は、人権擁護委員法が施行された日です。日本が戦後新しく生まれ変わったとき、何よりもまず国民の基本的な人権の擁護と人権思想の普及高揚が国家の責務として、国民の間から叫ばれ、基本的人権を基調とした日本国憲法が制定されました。

擁護委員制度の始まりです。人権は、人間が平和に生存する上で、最も大切な権利です。自分だけでなく、あなたも私もみんな人権が尊重されなければなりません。つまり人権は共存するものなのです。お互いに人権を守って明るく社会をつくるのが、私達の願いです。

栃尾市には市長から推薦されて、法務大臣が委嘱した次の人権擁護委員がおります。栃尾市大字上檜出一二四七番地一

西片栄一郎
☎35514
☎36111

栃尾市表町二番二号
神子田澄和
☎2806

相談は無料で、秘密は守られます。お気軽にご相談ください。

問診票 (該当のあるところに記入、または○印で囲んで下さい。)(日脳)

住所	栃尾市	世帯主	④
うける人	(昭和 年 月 日生)		
1 今日のお昼の体温は何度でしたか。	(昼) 度 分	(再検) 度 分	
2 1か月以内にポリオ(小児マヒ)、ましん(はしか)、風しん、BCGのいずれかの予防接種を受けたことがありますか。	あ	な	い
3 1週間以内にその他の予防接種(百日咳、ジフテリア、破傷風など)を受けたことがありますか。	あ	な	い
4 病後で身体が弱っていますか、またはひどい栄養不足だと思いますか。	はい	いい	え
5 今なぜ、下痢などの急性の病気で医師にかかっていますか。	病名()	か	から
6 心ぞう病、腎ぞう病、肝ぞう病など慢性的の病気にかかっていますか。	病名()	か	から
7 1か月以内にましん(はしか)、風しん、水ぼうそう、おたふくかぜなどにかかりましたか。	病名()	か	から
8 くすりをのんで皮ふにほっしんが出たり、予防接種や注射に負けたことがありますか。	あ	な	い
9 ぜんそく、鼻アレルギー、じんましん、しっしんの出やすい方ですか。	はい	いい	え
10 過去1年以内にけいれん(ひきつけ)をおこしたことがありますか。	あ	な	い
11 今、せき、はなみずなど身体の具合が悪いところがあったら書いてください。	()	あ	い

問診票 (該当のあるところに記入、または○印で囲んで下さい。)(日脳)

住所	栃尾市	世帯主	④
うける人	(昭和 年 月 日生)		
1 今日のお昼の体温は何度でしたか。	(昼) 度 分	(再検) 度 分	
2 1か月以内にポリオ(小児マヒ)、ましん(はしか)、風しん、BCGのいずれかの予防接種を受けたことがありますか。	あ	な	い
3 1週間以内にその他の予防接種(百日咳、ジフテリア、破傷風など)を受けたことがありますか。	あ	な	い
4 病後で身体が弱っていますか、またはひどい栄養不足だと思いますか。	はい	いい	え
5 今なぜ、下痢などの急性の病気で医師にかかっていますか。	病名()	か	から
6 心ぞう病、腎ぞう病、肝ぞう病など慢性的の病気にかかっていますか。	病名()	か	から
7 1か月以内にましん(はしか)、風しん、水ぼうそう、おたふくかぜなどにかかりましたか。	病名()	か	から
8 くすりをのんで皮ふにほっしんが出たり、予防接種や注射に負けたことがありますか。	あ	な	い
9 ぜんそく、鼻アレルギー、じんましん、しっしんの出やすい方ですか。	はい	いい	え
10 過去1年以内にけいれん(ひきつけ)をおこしたことがありますか。	あ	な	い
11 今、せき、はなみずなど身体の具合が悪いところがあったら書いてください。	()	あ	い

問診票 (該当のあるところに記入、または○印で囲んで下さい。)(日脳)

住所	栃尾市	世帯主	④
うける人	(昭和 年 月 日生)		
1 今日のお昼の体温は何度でしたか。	(昼) 度 分	(再検) 度 分	
2 1か月以内にポリオ(小児マヒ)、ましん(はしか)、風しん、BCGのいずれかの予防接種を受けたことがありますか。	あ	な	い
3 1週間以内にその他の予防接種(百日咳、ジフテリア、破傷風など)を受けたことがありますか。	あ	な	い
4 病後で身体が弱っていますか、またはひどい栄養不足だと思いますか。	はい	いい	え
5 今なぜ、下痢などの急性の病気で医師にかかっていますか。	病名()	か	から
6 心ぞう病、腎ぞう病、肝ぞう病など慢性的の病気にかかっていますか。	病名()	か	から
7 1か月以内にましん(はしか)、風しん、水ぼうそう、おたふくかぜなどにかかりましたか。	病名()	か	から
8 くすりをのんで皮ふにほっしんが出たり、予防接種や注射に負けたことがありますか。	あ	な	い
9 ぜんそく、鼻アレルギー、じんましん、しっしんの出やすい方ですか。	はい	いい	え
10 過去1年以内にけいれん(ひきつけ)をおこしたことがありますか。	あ	な	い
11 今、せき、はなみずなど身体の具合が悪いところがあったら書いてください。	()	あ	い

問診票 (該当のあるところに記入、または○印で囲んで下さい。)(日脳)

住所	栃尾市	世帯主	④
うける人	(昭和 年 月 日生)		
1 今日のお昼の体温は何度でしたか。	(昼) 度 分	(再検) 度 分	
2 1か月以内にポリオ(小児マヒ)、ましん(はしか)、風しん、BCGのいずれかの予防接種を受けたことがありますか。	あ	な	い
3 1週間以内にその他の予防接種(百日咳、ジフテリア、破傷風など)を受けたことがありますか。	あ	な	い
4 病後で身体が弱っていますか、またはひどい栄養不足だと思いますか。	はい	いい	え
5 今なぜ、下痢などの急性の病気で医師にかかっていますか。	病名()	か	から
6 心ぞう病、腎ぞう病、肝ぞう病など慢性的の病気にかかっていますか。	病名()	か	から
7 1か月以内にましん(はしか)、風しん、水ぼうそう、おたふくかぜなどにかかりましたか。	病名()	か	から
8 くすりをのんで皮ふにほっしんが出たり、予防接種や注射に負けたことがありますか。	あ	な	い
9 ぜんそく、鼻アレルギー、じんましん、しっしんの出やすい方ですか。	はい	いい	え
10 過去1年以内にけいれん(ひきつけ)をおこしたことがありますか。	あ	な	い
11 今、せき、はなみずなど身体の具合が悪いところがあったら書いてください。	()	あ	い

この問診票をきりとり、日本脳炎の予防接種を受けてください。

おしらせ版

毎月10日・25日発行

1982 5, 25

発行 新潟県栃尾市長 編集 栃尾市総務課 (02585) 2-2151

乳幼児検診

会場 ▶ 市役所別館
時間 ▶ 午後1時までに集合
※6か月検診には、茶わん・スプーン・筆記用具を持参してください。



本所 酒井 誠
5月11日
3ヶ月児検診

※3歳児検診では尿検査を実施します。
※必ず母子手帳を持参してください。
※受診は栃尾市民に限ります。

検診名	月日	対象者
3か月児検診	6月8日(火)	57年3月生まれ
6か月児検診	6月11日(金)	57年1月生まれ
1歳半児検診	6月17日(木)	55年12月生まれ
3歳児検診	6月9日(木)	54年1月生まれ
乳幼児相談	6月28日(月)	乳幼児

母親教室<後期>

とき	ところ	時間	対象者
6月1日(火)	市役所4階大会議室	午後1時～4時30分	7月、8月出産予定のかた

予防接種

会場 ▶ 市民会館
時間 ▶ 午後1時30分～午後2時
※三種混合2期は1期完了後1年から1年半の間に受けてください。

種類	月日	対象者生年月日
三種混合2期	6月22日(木)	53.9.1～54.3.31

※母子手帳を忘れず持参してください。
問診票は必ず記入してください。

※作業停電についてのお問い合わせは、東北電力(栃尾営業所) ☎23017へどうぞ。

胃の集団検診

申し込みは個々に

がんは、昨年の全国の死亡原因で脳卒中を抜いて第一位となりました。がんから身を守るためには、早期発見、早期治療が重要です。
市は、本年度も胃がん検診を次のとおり実施します。とくに今まで検診を受けたことがないかたは、ぜひこの機会に受診してください。
(対象者) 四十歳以上で栃尾市在住の人(過去に胃の手術を受けた人を除く)
(料金) 栃尾市国民健康保険被保険者千円、その他の人千八百円
(申込方法) 市保険衛生課まで持参、郵送、電話してください。
☎2151④243
申込書は裏面右の下端にあります。
(申込締切) 六月二十五日(金)まで。
ただし、千人になりしだい締め切ります。
(検診日) 八月四日から九月二日までの間、後日検診日を指定して各人に通知します。
(検診会場) 栃尾市役所

健康づくり我が家の食卓

コンクール

県では、健康づくり運動をすすめるために、母乳で育てよう。塩分を減らそう。牛乳を飲もう。緑の野菜を食べよう。の四つの運動を幸せを呼ぶ四つ葉のクローバーにちなんで「健康にいがたクローバー運動」として推進しております。
この運動を広く県民のみならずの参加を得て、健康づくり我が家(又はグループ)の献立及び体験作文を募集しております。
◎応募の内容 一日分(朝、昼、夕、間食)の献立と我が家(又はグループ)の体験作文、食卓からみた家族の健康づくり体験。
◎応募の方法 申込書に住所、氏名、家族の状況を記入し、献立表に、朝、昼、夕、間食別に献立名、食品名とその数量及び献立の作り方、材料費を記入し、体験文(四百字詰原稿用紙三枚以内)を添えて提出してください。
◎応募先 市役所保健衛生課
◎締切り 昭和五十七年六月三十日(水)
※応募の申込書、献立表様式は市保健衛生課にあります。

作業停電

栃尾の一部(守門橋からダム寄り)▽6月1日(火)午後1時～午後4時
栃尾の一部(高德寺)、菅畑の全域▽6月9日(木)午前9時～午後3時30分
兼盛・西中野・新山の全域▽6月11日(金)午前9時～午後4時
一ノ貝・軽井沢・雷の全域▽6月14日(月)午前9時～午後3時30分
本町のほぼ全域・谷内一丁目・谷内二丁目・谷内三丁目・谷内四丁目・谷内五丁目・谷内六丁目・谷内七丁目・谷内八丁目・谷内九丁目・谷内十丁目・谷内十一丁目・谷内十二丁目・谷内十三丁目・谷内十四丁目・谷内十五丁目・谷内十六丁目・谷内十七丁目・谷内十八丁目・谷内十九丁目・谷内二十丁目・谷内二十一丁目・谷内二十二丁目・谷内二十三丁目・谷内二十四丁目・谷内二十五丁目・谷内二十六丁目・谷内二十七丁目・谷内二十八丁目・谷内二十九丁目・谷内三十丁目・谷内三十一丁目・谷内三十二丁目・谷内三十三丁目・谷内三十四丁目・谷内三十五丁目・谷内三十六丁目・谷内三十七丁目・谷内三十八丁目・谷内三十九丁目・谷内四十丁目・谷内四十一丁目・谷内四十二丁目・谷内四十三丁目・谷内四十四丁目・谷内四十五丁目・谷内四十六丁目・谷内四十七丁目・谷内四十八丁目・谷内四十九丁目・谷内五十丁目・谷内五十一丁目・谷内五十二丁目・谷内五十三丁目・谷内五十四丁目・谷内五十五丁目・谷内五十六丁目・谷内五十七丁目・谷内五十八丁目・谷内五十九丁目・谷内六十丁目・谷内六十一丁目・谷内六十二丁目・谷内六十三丁目・谷内六十四丁目・谷内六十五丁目・谷内六十六丁目・谷内六十七丁目・谷内六十八丁目・谷内六十九丁目・谷内七十丁目・谷内七十一丁目・谷内七十二丁目・谷内七十三丁目・谷内七十四丁目・谷内七十五丁目・谷内七十六丁目・谷内七十七丁目・谷内七十八丁目・谷内七十九丁目・谷内八十丁目・谷内八十一丁目・谷内八十二丁目・谷内八十三丁目・谷内八十四丁目・谷内八十五丁目・谷内八十六丁目・谷内八十七丁目・谷内八十八丁目・谷内八十九丁目・谷内九十丁目・谷内九十一丁目・谷内九十二丁目・谷内九十三丁目・谷内九十四丁目・谷内九十五丁目・谷内九十六丁目・谷内九十七丁目・谷内九十八丁目・谷内九十九丁目・谷内百丁目

身体障害者の旅客運賃

割引証がわかりました

今年の四月二十日から、身体障害者手帳を提示するだけで旅客運賃の割引の取扱いが受けられるようになりました。
▽割引乗車券の購入 身体障害者が、割引乗車券を購入する場合は、身体障害者手帳を窓口に表示し、口頭又はメモ等の呈示申込みによって、割引乗車券が購入されます。
▽介護者の同行 介護者の割引乗車券類は、今年四月二十日から、身体障害者手帳を提示するだけで旅客運賃の割引の取扱いが受けられるようになりました。
▽割引乗車券の購入 身体障害者が、割引乗車券を購入する場合は、身体障害者手帳を窓口に表示し、口頭又はメモ等の呈示申込みによって、割引乗車券が購入されます。
▽介護者の同行 介護者の割引乗車券類は、今年四月二十日から、身体障害者手帳を提示するだけで旅客運賃の割引の取扱いが受けられるようになりました。

結核予防接種

ツベルクリン反応検査 BCG

下表の日程によりツベルクリン反応検査を行います。該当者は必ず受けてください。BCGは、結核の予防接種です。ツベルクリン反応検査は、生後四十八か月までに一回受けてください。陰性(四以下)の場合はBCGを接種します。疑陽性(五以上)の場合は、翌年もう一回ツベルクリン反応検査を受けてください。
①昭和五十六年生まれの人
②前回は陽性の人と、陰性で
BCG接種をしなかった人
③生後四十八か月未満で、まだツベルクリン反応を受けていない人
※②③に該当する人は、表の日程のどの日に受けても結構です。
問診票 ツベルクリン反応検査日に記入し、持参してください(母子手帳も忘れずに)
会場 市民会館小ホール(二階)
集合時間 午後一時三十分まで

ツベルクリン反応検査	ツベルクリン反応検査	対象者生年月日
6月30日(木)	7月2日(金)	56.1.1～56.3.31
7月6日(火)	7月8日(木)	56.4.1～56.6.30
7月7日(水)	7月9日(金)	56.7.1～56.9.30
7月14日(水)	7月16日(金)	56.10.1～56.12.31

手話初心者講習会

手話サークルでは、初心者を対象に講習会を開きますので皆さん参加ください。
▽とき: 六月二日(木)、六月十六日(木)の午後六時三十分から午後八時三十分まで
▽ところ: 市民会館三階和室
※詳しいことは栃尾市役所内社会福祉協議会 ☎2151④516へどうぞ
日本脳炎予防接種
五月二十七日から日本脳炎予防接種が始まります。詳細は五月十日のおしらせ版をご覧ください。

健康は食生活から

～今年も栄養指導車がやって来ます～

普段の食生活が健康に大きく左右していることは、誰れもがご存じのことと思いますが、実際にお宅の食事を見直したことはありませんか。
今回は「高血圧の予防」と題して、食事、日常生活の指導を行ないます。
下表のとおり、栄養指導車が巡回しますので、家族みんなでおいでください。

栄養指導車巡回表

月日	曜	時間	会場
6月15日	火	午前10時～11時30分	山田町公民館前
		午後1時30分～3時	東町斎藤之孝さん宅前
6月16日	水	午前10時～11時30分	平区長宅駐車場
		午後1時30分～3時	白山神社の境内(雨天一天下島公民館)
6月17日	木	午前10時～11時30分	明戸公民館前
		午後1時30分～3時	人面公民館前
6月18日	金	午前10時～11時30分	吉水公民館前
		午後1時30分～3時	熊袋飯浜電気わき(雨天一公民館)

商業統計調査

六月一日

通商産業省は、昭和五十七年六月一日現在で商業統計調査を実施します。商業統計調査は、卸売業、小売業及び飲食店を営んでいるすべての商店を対象とする調査です。
この調査は、我が国の商店の販売活動の実態や分布状況及び商品の全国的な流通状況などを明らかにすることを目的とした重要なものです。
調査の対象となる商店には後日調査員が訪問しますのでご協力をお願いします。

不法電波を一掃しましょう

六月一日から六月十日までは「電波法違反防止旬間」です。
最近、特にダンブカー、長距離トラック等の車両に設置されたハイパー市民ラジオ及び不法アマチュア局から発射される電波がテレビやラジオに障害を与えたり、重要無線通信に妨害を与え、重大事故を誘発する原因となり大きな社会問題になっております。重要無線通信に混乱を与え、法秩序を乱す不法無線局を追放しましょう。

胃の集団検診申込書

住所	世帯主
栃尾市 丁目 番 号 番地	
氏名	生年月日
	男・女
	明大昭
	年 月 日