

読書は「出会い」のよろこび！ 公民館図書室の利用を

読書は、ややもすると日常生活の忙しさを忘れられ、遠ざかりがちです。しかし、めまぐるしく変わり変わる情報過剰の現代社会では、良書に親しむことがわけて大切だとわかっていきます。このようなときにこそ、おちついて本を読み、深く考える機会をもつことが大切なのではないでしょうか。

蔵書数は一万二千冊

公民館では、市民のみならずから気軽に本を読んでいたことが、図書の出し出しと閲覧のサービスをしています。図書室には、小説や趣味、百科事典をはじめ、郷土資料誌、児童図書などおよそ一万二千冊の本があります。利用者は小学生以上で、約



少ない成人の利用

昨年一年間で、のべ一万二千人の方が図書室を利用し、一万三千冊の本が貸し出されました。一日の利用者は平均四十人

雑誌・新聞コーナーを新設

ですが、児童・生徒が七割と圧倒的に多く、一般成人者の利用はまだ少ないのが現状です。余暇時間がふえてきた公民館の図書室で、あなたに

一年間の図書購入費は、百三十万円で、この中で少しでもみなさんのお役にたてるものを、と工夫しています。ことしから図書室を、市民のみさんの書齋として気楽に利用していただけるようにと、雑誌と新聞コーナーを設

けました。雑誌は男性用に「文芸春秋」と「週刊読売」、女性用には「主婦の友」と「ノンノ」を購入しています。新聞は、大手三社(毎日・朝日・読売)のほか、地方紙(新潟日報・栃尾タイムス・栃尾新聞)です。

また、特にことしの図書購入にあたっては、利用度の高い児童図書の充実をはかるとともに、成人の学習用に百科事典や文学全集なども重点的に揃えたいと思います。

あった本を選んで手にとってみてください。開館の時間は、午前十時から午後五時(土曜日は正午)までで、日曜日も開館しています。本の貸し出し手続きは、氏名を記入し、利用登録をするだけでけっこうです。一人二冊まで、一週間の貸し出しをいたします。

あなたの読みたい本、購入してもらいたい本を係までお聞かせください。みなさんの意見も参考にしながら、図書の購入をしたいと思えます。便利な団体貸し出しも

地理的に公民館図書室を利用しにくい方や、職場・グループなど団体で本を借りたい方には、長期貸し出しを行っています。十人以上でグループを作り、公民館へお申し込みください。約五十冊の本を三か月間にわたって貸し出します。また、公民館巡回車で配本のサービスもいたします。現在、市内には十三のグループがこの団体貸し出しを利用しています。ご近所で、または職場で仲間を作り、ぜひご利用ください。

青少年の健全育成めざして

青少年育成指導員☆青少年問題協議会委員

青少年の健全育成のために、地域社会が果たす役割はきわめて重要だといわれています。青少年育成指導員は、県・市・その他の関係機関や団体と連絡をとりながら、青少年の健全育成に地域ぐるみの啓もう運動をすすめよう……というものです。

■青少年育成指導員

- 上野 直成 (北蒔頃)
- 上村 寿雄 (栃堀)
- 藤田又右衛門 (二日町)
- 羽賀 光助 (大町)
- 酒井 幹雄 (本町)
- 佐藤 信夫 (下米伝)
- 五十嵐勝栄 (金沢)
- 杉島チズ子 (表町)
- 田中正弘 (大野原)
- 千野 莊一 (中)

■青少年問題協議会委員

- 平林 豊作 市議会議員
- 田辺 喜作 市助役
- 田中 昭一 市福祉事務所長
- 諸橋 茂雄 市社会教育課長
- 仲野 長雄 市教育委員
- 橋 仁三郎 市教育長
- 中沢記代司 青少年ホーム館長
- 高橋清二郎 職維労働組合
- 佐藤 金一 雇用主代表
- 辺見係四郎 市社会教育委員
- 吉田 修英 保護司
- 鎌田 広吉 民生委員
- 中村 幸夫 栃尾警察署長
- 熊倉 康平 栃尾高等学校長
- 石沢 邦治 中学校校長
- 穴沢 丹藏 小学校校長

同増しに体育館の様相現す

12億3600万円を投じて建設している総合体育館、いま基礎部分のコンクリートの打ち込みも終り、だんだん建物の様相を現してきました。完成は、今冬の豪雪にあっても予定している10月末日。施工業者は、待望している市民の期待を受けて突貫工事を進めています。(4月8日撮影)

おもな内容

高齢者等肉牛飼育事業軌道にのる	2・3
踊りを通してムラづくり	4・5
あなたのための交通安全	6・7
みんなのための児童福祉週間	8
とちおち人物(川崎一)	9
公民館のページ	10

高齢者等肉牛飼育事業軌道にのる

子牛つぎつぎ誕生

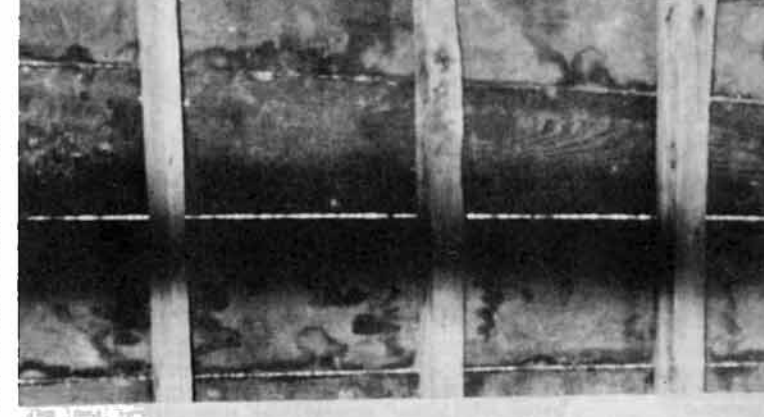

高齢者、農業主で一定の期間出かせぎなどをしなければならぬ人に、雌肉牛を貸し付けて肉牛資源を増やしていく制度「高齢者等肉牛飼育事業」が軌道に乗り、子牛が誕生しはじめています。この制度は、昭和五十三年に農林水産省が、高齢者の生きがい対策と冬期間など一定の期間、農作業に従事できない人のためにはじめたもの。栃尾市は、五十四年度に十五頭、五十五年度に十四頭の育成雌牛を導入して、それぞれの借り受け希望者に貸し付けていました。この繁殖牛の雌牛を育成して市へ返せば、素牛は貸り主のものとなるものです。



雌牛返せば素牛は自分のものに



心のこもったえさを食べ、何か語り合うようです

この高齢者等肉牛飼育事業は、高齢者、農家で基幹的な役割をしている男子が一定の期間出かせぎなどで農作業に従事できない人に、それを補うとともに福祉の向上をねらったものです。乳牛、豚、鶏卵などの生産調整が行われていますが、肉牛は、資源確保が行われていることから明るい見通しの事

業といことができません。借り受け対象は、市内に住む六十歳以上の人か、農業主が年間百五十日以上出かせぎをしなければならぬ人などの要件はあるものの、借りた牛から五年間に雌牛一頭を市へ返せば素牛は自分のものになります。しかも、一人が二頭まで借りることができ、自家で飼料が確保できれば効率のよい



子牛をいたわる



かわいい子牛のえさづくりに余念がない

飼育ができます。昭和五十三年度に入ってきた素牛からは、今年に入って子牛の誕生があいつぎ、栃尾の

島勝さん宅では、さる四月六日雌牛が誕生。島さんは、この子牛を孫のようにいたわっています。



ひととおりのせわを終えて一服する島さん。



新潟県市議会議長会栃尾で開く 豪雪の対策など要望きめる

県内各市の市長発展の寄与と各市相互の意志の疎通をはかる新潟県市議会議長会春季定例総会が、さる四月二日、栃尾市市民会館で行われました。

この総会は、会場を各市輪番に行っているもので、開催地の平林与一郎議長、渡辺芳夫市長のあいさつと予算、決算などの定例の議案と各市から提出された議案を審議して終了しました。

各市提出議案では、今冬の豪雪を教訓に豪雪地の通路整備、固定資産税の軽減、公共

文教施設整備、災害救助法の抜本的な見直しや改善を関係各省庁に要望することを決めました。栃尾市からは、異常豪雪に対する激甚災害法を早く適用するように要望する案を提出しました。

このほか、ガン予防法の制定、水田利用再編対策実施に伴う農政の拡充強化などについても、提出各市の提案理由の説明を求め、内容を各面行わたり質疑、討論を十分行なって採択し、このうち三件を上部の北信越議長会に提出することにしました。

年寄りには結構 楽しみな仕事です

栃尾 島 勝さん



二年前、市が高齢者等肉牛飼育事業をはじめたとき、市のほうから繁殖牛を飼ってみないかと話があり、わたしも兵役のとき馬をあつかったことがあるし、年寄りの仕事としても良いと思いい、長男に相談したら、飼ってみようということになり、借り受けました。

はじめはやっぱり、生きものですから一まつの不安はありました。えさをよく食べてくれるか、よくねむれるか……一週間くらいで慣れてくれましたね。

牛舎は、長男が建てたもので、冬はここで飼いますが、去年は山の小屋で育てました。私のところは、稲作をやっています。

素牛生産地で一環飼育 自給飼料でコストダウンを

この高齢者等肉牛飼育事業も一定のワケがあったり、社会情勢を勘案しなければならず安易に考えることは疑問を残します。

まず、この事業が実施される年数を経た現在、素牛生産地の九州地方へ買い付けが殺到し、素牛価格が上がり市の買い付け基金を圧迫するなど、よくない要素がでてきました。このうえに、素牛生産だけでは利潤が少ないため、素牛生産地で育成、出荷まで行う傾向があり、これらの点も飼育する中で十分加味していかなければならない要素です。これらを考え合せ、できるだけ生産コストを低くすることが求められ、飼料はつとめて自給することが大切です。

しかし、肉牛の増産が呼びかけられている中で、国・県の指導を十分得られることはプラスの面といことができません。

また、大きくは、牧場経営面まで開拓できれば、効率の高い経営になると思われ、現状では、土地規模、経営環境などの面があり具体化の話はありません。しかし、小規模ながらも、六十歳以上の高齢者、出かせぎ対策の一助になったり、老人の生きがい感の醸成に役立てば、効果は大いと考えられます。本市の基金で購入した牛は、それぞれ農家に借りられて飼育されており、子牛の誕生とともに、次の借受者もぼつぼつ申し出があります。

農協荷頃支所に覆面強盗!!

栃尾署 日ごろの訓練でスピード逮捕



ピストルを手に現金を要求 (荷頃支所)

栃尾農協荷頃支所に二人組の強盗が入り、お客や女子事務員にピストル、ナイフを突きつけて脅かし、百万円を強奪して逃走、同支所は騒然となりました。しかし、四十分钟后に緊急配備の栃尾署員に逮捕された。

春の全国防犯運動が始った四月十六日、栃尾署は金融機関への強盗事件発生を想定して防犯訓練を行いました。市内では金融機関を狙った強盗事件はまだ一件も発生していませんが、金融機関を狙う犯罪が警備の薄弱といわれる地方へ移って来ているため、

万一の事件を未然に防ぐとともに、迅速な捜査活動に役立つよう、この日模倣訓練を行ったものです。午前十時、北荷頃の栃尾農協荷頃支所に二人組の強盗が入ったと防犯ベルの知らせで北荷頃駐在所から本署に連絡犯人の一人は帽子にマスクをかけ、店に居合せたお客にピストルを突きつけ、もう一人の覆面男は、女子事務員にナイフを突き付けて人質にし、酒井通男支所長に現金を要求用意したナップザックに百万円を入れさせ、盗難車のグレイのライトバンで逃走したという設定。一〇番通報を受けた本署は、直ちに捜査体制に入り、二か所の検問所へ出動する一方、長岡署の機動捜査隊、交

この日の訓練は、支所長、報道関係にしか知らせずなく農協の職員などは真剣そのものでした。中村幸夫署長は「日ごろの訓練どおりよくできました。事件発生の際は、犯人の人相、上衣、スボン、逃走車などしっかり見極め、すばやく通報を」と語っていました。

農協職員も冷静に行動

《防犯運動期間中の訓練でした》



「もう少しこうやれや」と金内勇二郎さん



金内信雄さんも三味線を担当



練習が終って衣装がたづけ



姉さんたちが見本を披露



そろいの衣装で廣大寺を踊る「いいそー」の音にでれる踊手も

びつけ、進めているのが地元の郵便局長を務める金内卓司さん(五七)。まず、青年団(金内進団長)に呼びかけ、金内信雄さん(六八)を師匠に練習を重ね、県農業芸能大会の舞台を踏むまでになりました。最近、隣の栗山沢部落に招かれて踊って喜ばれたり、部落にまつる吉野神社の春の祭りに踊っています。青年団員は、毎週の練習に汗を流していますが、指導役の金内八代子さんは、真剣に踊る青年団員に「まだまだ……」と厳しい批評を浴びせています。

掃除機

毎日の掃除は、たいへんなものです。あらかじめ、大きなものをかたづけると、要領よく行えば、意外と時間も電気も少なく済むものです。また、掃除機にたまったゴミがいつぱいになると、吸引力がおちるばかりでなく、電気の使用も多くなることはいまでもありません。一日五分間、使用を短くすると、一か月間で一・四、二、二アワー、四十三円の省エネになります。



テレビ

忙しいさにかまけて、テレビを消し忘れておられるときもありませんか。こんな時は、どれくらい損かと思いませんか。つけっぱなしを一日一時間なくすると、一か月間で二・七、二アワー、八十一円の省エネになります。

照明器具

照明器具にホコリや汚れはありませんか。明るさが低下するばかりでなく、器具の寿命も短くなります。また、けい光灯は効率がよく、同じ明るさでも白熱灯の三分の一の消費電力で済むといわれ、三から五倍くらい長持ちします。電球六〇ワットの消し忘れ一日一時間なくすると、一か月間で一・八、二アワー、五十四円の省エネになります。

踊りを通じてムラづくり

青年団が伝来の踊りをつぐ

古くから伝わる踊りをよみがえらせ地域のコミュニケーションづくりを進めている地区があります。過疎の歯止め対策として、地域づくり集会、連帯感を深めるために機関誌「ふるさと」を刊行している西中野侯地区がそれです。現在は百三十一世帯になった部落に二十八人が青年団を構成しています。若い人もムラに伝わる踊りを受けついで……と話がありました。踊りなんて」とすぐには飛びこめなかったが、今では中野侯地域の新山、繁窪の部落も合せて若者二十四人が冬場の毎週日曜日、部落のコミュニティセンター「ふるさと会館」で練習に励み、青年団が「おらのムラに伝わる踊りを受けついでくれる」と部落の人から期待がかけられています。



練習も終え、ふだん着に着替えての座談「何とかが型になってきたねえー」の話もできてきた。

"事故と遭遇、あなたにたいです"

交通安全運動期間中 3件の事故

「アッ!飛び出し。危い—交通パトロールに参加してくれた児童のこえ反射的に出た声です。4月6日から15日まで行われた春の交通安全運動。新学期が始って、新入学児童もそろって登校。PTAや市民のかたが一体となって、交通事故ゼロに向けて運動を展開しました。市と警察署は、市内の5・6年生の児童から7日と8日の早朝4台のパトロールカーに乗ってもらい、交通安全を呼びかけたり、車や歩行者の交通の状況を見てもらいました。その結果が、運転者も歩行者も「自分を大切にするために、もっときまりを守らなくては……」でした。ちなみに、この運動期間中の事故は、飛び出し事故など3件でした。



きまりを守らない人が多いのにびっくり

入東小六年 樺美津子

私は、パトロールをして、交通事故がおきるのも無理がないと思いました。まず、ほかの学校の登校のようすを見ました。パトカーが通ると一列になって、通りすぎると、またばらばらになるのです。私は一度、道でふざけていてバイクにはねられたことがあるのです。そのときはかすり傷ですみましたが、もしかすると大けがをすることができました。



ルールを守って思いやりの精神を

栃尾警察署長 中村幸夫

は、いまにあの子どもたちと同じめにあうのではないかと思います。自転車で二列になって走っているのをパトカーの警察官が注意すると一度なおったので、私はその人たちがどうするか見ていると、また二列になったので私はあぶないと思いました。私は、町のほうにはむちやをしている人が多いのを知りびっくりしました。

三月十四日着任して、春の交通安全運動、防犯運動が終り、栃尾のかたと親しく接することができました。栃尾の街にはじめて入ったとき、ここは温泉町かなと一見、思われました。街の真中に二本の川が流れ、それに沿って立ちならぶ家なみ。そして、狭いうえに曲った道路。道路環境から見ると交通の面にちよつぱり不安を感じました。しかし、交通安全運動が始まってみると、ほかには見られない暖かいものを感じました。市内を巡回していると、中学生、高校生まで「おはよう」とあいさつしてくれるではありませんか。このような思いやりの気持ちが大人数まで育っていったら、交通事故はおろかすべての犯罪は起きないと思えました。私たちの使命は、善良な市民を守るため、交通四悪を厳しく取り締まることがです。「これぐらいは、一人ぐらいは」は絶対にやめてもらいたいものです。規則を守れば、規則が人を守ってくれます。暖かい栃尾の気質をみんな守り、みんな協力して、交通事故も犯罪もない明るい街にしていきたいものです。

交通安全



飛び出しはやめて!



「パトロールで気づいたことは友達にも話して……」と中村署長。

視察して 欧州幼児交通安全教育を 無事故対策に積極的な取り組み

どこの国でも大きな社会問題 ②

栃尾市交通安全母の会会長 名児耶 ムツ

ストックホルム(スウェーデン)ー日本からは直行便はなく、北まわりで十八時間か十九時間くらいかかります。人口は百三十五万人といわれ、北欧でも美しい町の一つで十三の島からなり、そのおのおのがトンネルや橋で結ばれていきます。ここでは、市内のNTF国立道路安全協会を見学しました。

北欧の幼児交通安全教育の発祥の地といわれるだけあって幼児交通安全教育は熱心なものでした。一九三四年に始められたそうです。対象は、三歳から七歳までの幼児を中心に二十歳まで一貫した教育を行っており、会員は幼児が三万人、二十歳までですと十三万人ということになります。入会金は、六十クローネ(日本円で約三千円)です。

安全教育として、年二回セットになった教材を各家庭に送り、意見を回答用のがきで聞いており、家族ぐるみの学習をめざしています。各支部では、地域内の交通事故の多発する年令を調査して、その教育に力を入れていきます。映画製作(映画・ビデオ)父母教育(子供は父母のまねをするため)また、学校の先生の教育にも力を入れ、専門

教育を受けた免許のある指導員が教育にあたっています。教育方法は、人形劇や腹話劇とかその他子供のよろこびそうなものを用意しています。夜光反射材にも力を入れ、各家庭に配布しています。交通安全は世界の願いからとして、幼児教育には特に力を入れ、遊戯をとおして絵本やパンフレット、またテレビ番組にも取り入れて周知活動をしていきます。父母とともに学校の教師の関心が、子供の教育にひびくため、NTF国立道路安全協会は教材の提供に力を入れています。シートベルト、ヘッドライトはつけるよう法制化しており、資料も驚くほど豊富にあります。



文化遺産といわれ、海外からの観光客が多くて交通マヒが起りやすい道路をあまりスピードを出さずに譲りあって走っている感じでした。しかし、歩道と車道が区別してあり、人身事故はわりあい少ないという事です。道路は狭いが建物も道路も昔のままで、たいへん立派で驚きました。したがって、道路の拡張という文化遺産の破壊につながるの、なかなかむずかしいということでした。

が多く、朝九時ころ、正午過ぎ、午後四時ころ、八時過ぎのラッシュ時にはなかなかたへんで、ローマの町全体が

文化遺産といわれ、海外からの観光客が多くて交通マヒが起りやすい道路をあまりスピードを出さずに譲りあって走っている感じでした。しかし、歩道と車道が区別してあり、人身事故はわりあい少ないという事です。道路は狭いが建物も道路も昔のままで、たいへん立派で驚きました。したがって、道路の拡張という文化遺産の破壊につながるの、なかなかむずかしいということでした。

義務教育は、六歳から十四歳までで、幼児、児童の登下校は親の責任で送迎しているそうです。また、観光地の関係で人の出入りが多く誘拐事件が多く発生し、麻薬などの接触を防ぐためにも学校の送迎は十分注意しており、保安警察、自治体警察、財務警



住みよい暮らしに 憲法の精神を生きかそう

五月三日は憲法記念日。一日から七日までは憲法週間として日本国憲法の認識を新たにしています。民主主義を基調とした日本国憲法は、昭和二十一年十一月三日に公布され、翌二十二年五月三日から施行されました。この憲法は、「法の支配」をその重要な原理として採用しています。民主主義国家においては、個人の自由を尊重するため憲法が重要な役割を持っているからです。つまり、民主主義の中における自由は、法によってその限界が定められている自由であって、各個人が勝手気ままに振る舞う自由では

行政相談員に 大港文治さん

国の行政に対する国民の苦情などを公平、中立な第三者



大港文治(三)
山田町七番四号三三六一

ないのです。これと同時に、万一、国家権力が不当に行使された場合には、これによる侵害から国民の自由などを保護する役割を持っています。このような役割を持つ法の下の国が、安心して平和な生活を営むことができるわけです。このように「法の支配」は、民主主義国家において欠くことのできない国家統治原理とされています。国民の一人ひとりが、自らの基本的人権を尊重し、法を守るといふ意識を持つことによつて「法の支配」は完全なものになるといえましょう。

の立場であつてせんを行うことによつて、円満に解決したり、行政運営の改善に反映させる働きをもつ行政相談。栃尾市を担当する相談員が、四月一日、平井与三郎さんから大港文二さんにかかりました。行政相談は、毎月二十四日(日曜日、祝祭日は翌日)市役所で開設しています。秘密は堅く守られますので、どんなことでも気軽にご相談ください。

みんなのための児童福祉週間

賢しい子供の育成



五月五日は子供の日、三日からの三連休となり、どこもかしこも子供が主役で大混雑をしたようです。これからの日本を担う子供健やかな成長を願って、子供の日を定めたり、五日から十一日までを児童福祉週間として、児童の生命の尊重、健康の増進、健全な家庭づくりを推進しています。近年、少女少女の非行、校内暴力などが大きくとりざたされ、大きな目で見れば社会の環境が大きく影響しているかのように感じますが、もつと目を近くに置いて見てください。

日常の家庭生活、家族のみんながうち溶けあつて、どんなの時をもつていますか。今日のできごと、あしたの仕事、話し合う時間、忙しさにかまけて、なおざりにしていませんか。子供は、親のしぐさや環境に反応して育っていることはいふまでもありません。物の豊かさに負け、うわべだけの言葉にまどわされ、思考する力、協調性、創造性が欠如してはいないでしょうか。日本の民族が培ってきた、助け合つて行く心の中に、自由をはきかえてとり入れ、自己本意になったあらわれではないでしょうか。「自分をつくって人を助ける」精神を親子ともども培って、明るく文化的な生活を営むことが大切です。

とちおと人物(物語)

132

公義・私情を分かつ人 川崎 清一 ②

十八歳の年、十余年間世話になつた叔父土田平治右衛門(長岡和田商會主)の許を去り上京した。そして勉学一途に励んだ。衣食住より学問だ、という叔父の指導に従つたものであろう。その学域は極めて広く、漢学、英語、数学、物理、化学を極め、しかも体探専修館をも卒業している。

これら多方面の学問がいかにして極められたかは詳らかではない。明治二十三年(二十三歳)には東京本郷駒込の吉祥寺学寮にいたことから察するに苦学、今のアルバイトをしながらの勉学ではなかつたであろうか。吉祥寺学寮がどんな学校か、またそこで何を勉強したのかも分らない。しかしその後九段坂上の私立富士見学校の洋学教員として勤めていたからこの頃すでに英語を修得していた筈である。尤も英語は英学専修学舎の中原貞七氏に就いて勉強した。その後二十四年五月より二十五年三月まで約一か年間山形県庄内鶴岡の共同学舎で洋学を担任した。



上京は一回きりではなく、何回かにわたり、その在京月を総計するとやはり四、五年になる。したがつて、勉学はとぎれとぎれであつたから苦勞も努力も一通りではなかつたものと想像される。郷里に帰つたのは二十五年であるが、この間二十一年から二十二年三月まで栃尾小学校で教員をしている。二十五年に郷里に帰つてからは郷内の小学校の先生をした。太田小学校、栃尾小学校、来伝小学校、そして再び栃尾小学校と。この間に上北谷村で交友会を作り、青年子弟の言論、文筆を指導した。ここに集まつた青年は、村の指導者、有力者の子弟で錚々たる若者達であり、しかもその数指を屈するに暇なし、というから清一氏がいかにか魅力ある指導者であつたかが窺われる。二十六年に牛ヶ峰棚村三之

の所有地に金刀比羅宮私社を遷し、出雲大社を合祀し海雲(わたつみ)大神と社名を改めた。師山田到慶先生から、社名旗の揮毫をしていただいた。二十七年五月、安養院神子田東翁の長女ルイを迎えた。古志郡長宮地佐之助氏を説き、三十年一月三十日、私財を投げ出し長岡坂之上小学校校庭において「孝明天皇崩御三十年、英照皇太后(孝明天皇の皇后)奉悼式」を奉行した。三十年七月大水害のため豊稷祭を栃尾郷神職合同にて栃尾町村社諏訪神社において祈願式を行う等、国家と国民を思ふ宗教活動に努めた。三十二年十一月二十三日、大社教栃尾教会所設立移住と記されているから、この時滝之下から清宮(現在の仲子町)に転居したものとと思われる。そのほか富士山登山講を組織し、出羽三山登山奥羽漫遊をなし敬神思想を鼓吹し、また国教問題を提げて県下を遊説し、管長千家尊福氏に随行し出雲大社敬神思想を鼓吹、県内、佐渡をまわり、また東京における世界宗教家大会に意見書を提出、あるいは方々で日露戦争祈願祭を行うなど、その行動はまことに活発である。那須 正丘 記

らんの時をもつていますか。今日のできごと、あしたの仕事、話し合う時間、忙しさにかまけて、なおざりにしていませんか。子供は、親のしぐさや環境に反応して育っていることはいふまでもありません。物の豊かさに負け、うわべだけの言葉にまどわされ、思考する力、協調性、創造性が欠如してはいないでしょうか。日本の民族が培ってきた、助け合つて行く心の中に、自由をはきかえてとり入れ、自己本意になったあらわれではないでしょうか。「自分をつくって人を助ける」精神を親子ともども培って、明るく文化的な生活を営むことが大切です。

母よし子の死
明治二十八年六月二十一日母が死去した。この時枕辺に待つていたのは清一の妻ルイのみであつた。母が亡くなる二、三日前に親類の庄右衛門が母の死期の真近いことを知らせにきた。その時清一氏は長岡にいて、日清戦争戦死者慰霊祭発起や撃石館における講演、夜は鎮火式(火渡り)執行等に忙殺され旅行中であつた。清一氏は使いの者に、国家や皇室のために奔走中である。どうして母の死という私事で、事を中断して帰ることができましようや。母が亡くなつたら更らに聞かしてくれ。どうか母にもそう言つてほしい、と言つてあえて帰ろうとしなかつた。二十日に祭事終り二十一日に母死亡。忽々に帰宅した。この次第を道友川上清澄を使いとして長岡に滞在中の神習教管長芳村正乗氏に報告した。管長はその義気に感じ賞状、弔詞、賞品等を霊前にたむけた。清一氏は明治の初めに早くも英語、物理、化学のような新しい学問を身につけながら、その思想の底にあるものは常に国家、皇室、国民と公に奉仕する情熱であつたといえよう。那須 正丘 記

トピックス

守門、道院周辺開発を進めている中で、栃尾市農協は、生命共済連の協力を得て、刈谷田川ダムサイトした左岸に建設することにしてた保養センター(933平方m)の起工式を、さる3月27日現地で行いました。



農協の保養センター
栃尾のダム左岸に建設

今春の陸上のトップを切って行われた、第10回市民ロードレースは、4月5日、栃尾高校・人面テニスコートを折り返すコースで67人が参加して行われ、一般10*で河田健さんが35分39秒で優勝しました。



第10回市民ロードレース
河田健さんが優勝

トピックス

33回目の成人式をさる4月5日、市民会館で行い513人が成人の祝福を受けました。晴着姿に着飾った女子と近年多くなった羽織袴姿の男子が、式典のはじまる午前10時前に集まり、談笑に花を咲かせていました。



栃尾市33回成人式
五二三人が祝福を受ける



諏訪神社春季例大祭
豪雪の陰気はね返す
豪雪で催しが心配された、諏訪神社春季例大祭が例年のとおり、四月二十六日行われました。この日は、この春かつてない快晴に恵まれ渡御にも力が入り、みこしや大名行列も豪雪で気おちした気分を一掃しました。

とちお おしらせ版

1981 5, 10

発行 新潟県栃尾市長 編集 栃尾市総務課 (02585) 2-2151

愛鳥週間 探鳥会

五月十日から一週間は愛鳥週間。
バード・ウィークともいいますが、自然環境のよしあしを測るひとつのパロメーター、野鳥を守るための行事です。
栃尾保健所では、愛鳥週間にあわせ探鳥会を開催します。すがすがしい朝の空気に美しいさえずりを楽しんでみませんか。

六月五日(金)午前五時から八時まで
会場 城山(諏訪神社前集合)
講師 渡辺央(長岡科学博物館)
持参物 双眼鏡、カメラ、テーブルコーダがあると便利です。
服装 山歩きのできる服装



自然は私たちみんなの貴重な財産です。この大切な財産を、瞬間のうちに灰としてしまふ「火」の取り扱いには、十分気をつけましょう。
○たばこの投げ捨てはやめてください
○たばこは消えたことを確かめてから処理してください
○たき火をする時は気象や周囲を考えてください
○たき火中はそばを離れないでください
○たき火は消火を確認し、後始末を完全にしてください
毎年五月は山火事が多く発生する月です。山菜取りや行楽でお出かけのときは、火の

山火事の発生 しやすい時期です



取り扱いに注意してください。
長岡 菅 林 署
長岡担当区事務所

愛情と責任を 持って飼おう 犬やねこ

動物を養育すると法律により罰せられます。
飼えなくなった犬やねこは、だれか別の飼育者を探すが、やむを得ない場合は、保健所に申し出て決められた日に引取ってもらいましょう。
引取日時
五月二十一日、八月二十日、十一月十一日、五十七年二月二十五日の各木曜日午前八時三十分から午前十時

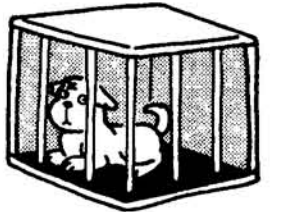

今年「栃尾郷の一揆」について勉強します。
今回は、参加者からの質問に講師が答えていくという形式を進めます。今から栃尾市史を読んでいただき、質問したいことを事前に公民館までお聞かせください。
日時 七月七日(日)午後三時～五時
会場 市民会館
テーマ 栃尾郷の一揆(栃尾市史上巻八九三ページから一〇〇一ページまで)
講師 佐藤誠郎(新大教授)

市史勉強会 「栃尾郷の一揆」



電話帳の名前を 変更できます

五月三十日まで申し出を

九月に新しい電話帳(厚い方)を発行します。
五月三十日までに変更などのお申し出をいただく、新しいお名前が電話帳に掲載されます。
◎お友達や取引会社から、お宅には電話がないのですか...と聞かれたことはありますか。わかりやすい名前前で載せましょう。
◎あなたのお名前のほか、ご家族のお名前や屋号、称号

和服の着付技術を学ぶ。
期日 五月十九日から七月二十八日までの毎週火曜日午後七時三十分から九時三十分
会場



市民会館三階和室
講師 長谷川久枝
経費 一人五百円
持参品 開校式(五月十九日)は筆記用具、帯締め、帯あげ、二回目から着物も持参
申込 五月十八日までに市民会館(☎2020)へ
定員 三十人で締め切ります。
着付教室

さあ

自然観察に出かけよう

教育センター事業案内

輝く太陽のもとで咲いている、名も知らぬ花に目を奪われたという経験を、一度や二度はだれでも持っていることでしょう。
「名も知らぬ花...」はロマンチックですが、その花の名がわかったら、愛着はさらに深まります。
植物だけでなく、動物や土地の成り立ち等も同時に観察できたなら、自然に親しむ楽しみも一段と増すことでしょう。
自然を学ぶには、自然の中にとび込むのが一番です。栃

尾市立教育センターは、豊かな栃尾の自然を、まず地域の人々に知ってもらおうと、だれでも参加できる野外研修会を計画しました。その他親子天文教室、少年少女科学教室も計画していますので、多数ご参加ください。
詳しい内容は、その都度おしらせ版に掲載しますので、直接教育センター(☎2151)内517へ申し込んでください。なお、小中学生のみなさんは、学校の先生を通して申し込んでください。

事業名	月日	内容	対象者
城山自然観察会	5.17	城山で植物、段丘観察	小中学生・一般
植物採集会	5.31	植物採集と標本の作り方	"
"	6.28	"	"
少年少女科学教室	7.27・28	フロプザーの製作	小中学生
親子天文教室	9.12	月面の観察と撮影	親子
少年少女科学教室	9.20	たこの製作とたこ上げ	小中学生・一般
植物採集会	10.18	植物採集	"
少年少女科学教室	11.15	簡単なラジオ製作	小中学生

城山自然 観察会

内容 植物観察・段丘観察
期日 五月十七日(日) 小雨決行
日程 午前九時集合(表町金比羅神社)午後三時解散
持ち物 昼食、雨具、根掘り(手シヤベル)筆記用具、ビニール袋、タオル、虫めがね
※服装は山歩きのできるもの、はき物は長つがよい
申込 五月十五日(金)までに教育センター(☎2151)内517へ申し込みを

予防接種

会場▶市民会館
時間▶午後1時30分～午後2時

種類	月日	対象者生年月日
三種混合1期3回目	6月2日(火)	53.9.1~54.3.31

※母子手帳を忘れずに持参してください。
問診票は必ず記入してください。

レントゲン間接撮影

一年に1回必ず受けましょう

結核は少なくなりましたが、無くなった伝染病ではありません。下記の日程でレントゲン間接撮影を行いますので、必ず受けてください。

〈お願い〉
○40歳以上の男性は、問診票(たばこ・血タン)を記入してください。また、特に問診(たばこ・血タン)を希望する女性は、その場で係に申し出てください。
○会社を退職した人は、通知書がなくても会場においてください。
○通知書の届いた人で、入学・就職した場合は通知書にその旨を記入のうえ市保健衛生課又は、レントゲンカーまで届けてください。

月日	時間	会場
6月11日(木)	午前10:30~11:30 午後1:00~2:00 " 2:15~2:45	農協栗山沢支所 吹谷公民館 下来伝公民館
6月12日(金)	午前10:00~11:30	入東谷公民館

レントゲンの通知書は区長さんを通じて配布します。

今月の税金

▷軽自動車税
▷国民年金保険料
納期 6月1日



苗木を植えよう

行政・税務相談

- ▽五月二十五日(月)午前十時から午後三時まで
- ▽市役所市民相談室
- 国民年金相談
- ▽五月二十五日(月)午前八時三十分から午後五時まで
- ▽市役所市民課
- 家庭児童相談
- ▽市の執務時間中いつでも、電話でもどうぞ
- ▽市役所別館家庭児童相談室
- 心配ごと相談
- ▽毎週月・水曜日午前十時から午後三時まで
- ▽市役所別館社会福祉協議会

日本脳炎予防接種

今年度から無料

日本脳炎の予防接種を左記日程で実施します。
この接種がはじめての人は、最初の年に初回接種を二週間から二週間の間隔で二回、翌年に追加接種一回を受けてください。これを基礎免疫といいい、間隔をきちんと守ることが大切です。

この基礎免疫は、小学校に入学する前までにできるだけ終るようにしてください。
●対象者
昭和五十三年四月一日以前に生まれた幼児
三歳のとき初回、二回目を受けた人は、四歳以降からでも初回接種を受け

●料 金
本年度から無料です。
△地区によっては、初回と二回目の接種会場が異なる場合がありますので、ご注意ください。
△昨年、初回、二回目を受けた人は、今年追加一回を受け付けてください。
△基礎免疫の終わった人は、小学校で行う追加接種まで受ける必要はありません。

(下記時間までにおいでください)

月日	時間	会場
5月29日(金)	午後1:45 " 2:00	東谷保 育園所 明星保 育園所
6月5日(金)	午後1:45 " 2:00	東谷保 育園所
6月10日(休)	午後1:30	栃尾南小学校
6月11日(休)	午後1:45 " 2:00	西谷小学校 半蔵金小学校
6月12日(金)	午後1:30 " 1:45 " 2:00	下塩小学校 上塩小学校 入東小学校 山沢小学校
6月17日(休)	午後1:30 " 1:45 " 2:00	市民会館 荷頃中学校 一之貝小学校 比礼小学校
6月18日(休)	午後1:45 " 2:00	中野保小学校 半蔵金中学校
6月19日(金)	午後1:30 " 1:45 " 2:00 " 1:45	下塩谷中学校 塩川中学校 塩南中学校
6月24日(休)	午後1:30 " 1:45 " 2:00	荷頃小学校 軽井沢小学校

●追加接種
小学校一年生→追加一回
小学校四年生→追加一回
中学校一年生→追加一回

予防接種の基本的パターン

基礎免疫
三歳→初回と一、二週間の間隔で二回目
四歳→追加一回

問診票 (該当のあるところに記入、または○印で囲んで下さい。)(日額)

住所	栃尾市	世帯主	④
うける人	(昭和 年 月 日生)		
1 今日のお昼の体温は何度でしたか。	(益) 度 分 (再検 度 分)		
1か月以内にポリオ(小児マヒ)、ましん(はしか)、風しん、BCGのいずれかの予防接種を受けたことがありますか。	ある	ない	
1週間以内にその他の予防接種(百日咳、ジフテリア、破傷風など)を受けたことがありますか。	ある	ない	
病後で身体が弱っていますか、またはひどい栄養不足だと思いますか。	はい	いいえ	
今かぜ、下痢などの急性の病気で医師にかかっていますか。	病名()	かから ない	
心ぞう病、腎ぞう病、肝ぞう病など慢性的の病気にかかっていますか。	病名()	かから ない	
1か月以内にましん(はしか)、風しん、水ぼうそう、おたふくかぜなどにかかりましたか。	病名() (頃)	かから ない	
くすりをのんで皮ふにほっしんが出たり、予防接種や注射に負けたことがありますか。	ある 種類()	ない	
ぜんそく、鼻アレルギー、じんましん、しっしんの出やすい方ですか。	はい 種類()	いいえ	
過去1年以内にけいれん(ひきつけ)をおこしたことがありますか。	ある (回)	ない	
今、せき、はなみずなど身体の具合が悪いところがあったら書いてください。	()	ない	

問診票 (該当のあるところに記入、または○印で囲んで下さい。)(日額)

住所	栃尾市	世帯主	④
うける人	(昭和 年 月 日生)		
1 今日のお昼の体温は何度でしたか。	(益) 度 分 (再検 度 分)		
1か月以内にポリオ(小児マヒ)、ましん(はしか)、風しん、BCGのいずれかの予防接種を受けたことがありますか。	ある	ない	
1週間以内にその他の予防接種(百日咳、ジフテリア、破傷風など)を受けたことがありますか。	ある	ない	
病後で身体が弱っていますか、またはひどい栄養不足だと思いますか。	はい	いいえ	
今かぜ、下痢などの急性の病気で医師にかかっていますか。	病名()	かから ない	
心ぞう病、腎ぞう病、肝ぞう病など慢性的の病気にかかっていますか。	病名()	かから ない	
1か月以内にましん(はしか)、風しん、水ぼうそう、おたふくかぜなどにかかりましたか。	病名() (頃)	かから ない	
くすりをのんで皮ふにほっしんが出たり、予防接種や注射に負けたことがありますか。	ある 種類()	ない	
ぜんそく、鼻アレルギー、じんましん、しっしんの出やすい方ですか。	はい 種類()	いいえ	
過去1年以内にけいれん(ひきつけ)をおこしたことがありますか。	ある (回)	ない	
今、せき、はなみずなど身体の具合が悪いところがあったら書いてください。	()	ない	

問診票 (該当のあるところに記入、または○印で囲んで下さい。)(日額)

住所	栃尾市	世帯主	④
うける人	(昭和 年 月 日生)		
1 今日のお昼の体温は何度でしたか。	(益) 度 分 (再検 度 分)		
1か月以内にポリオ(小児マヒ)、ましん(はしか)、風しん、BCGのいずれかの予防接種を受けたことがありますか。	ある	ない	
1週間以内にその他の予防接種(百日咳、ジフテリア、破傷風など)を受けたことがありますか。	ある	ない	
病後で身体が弱っていますか、またはひどい栄養不足だと思いますか。	はい	いいえ	
今かぜ、下痢などの急性の病気で医師にかかっていますか。	病名()	かから ない	
心ぞう病、腎ぞう病、肝ぞう病など慢性的の病気にかかっていますか。	病名()	かから ない	
1か月以内にましん(はしか)、風しん、水ぼうそう、おたふくかぜなどにかかりましたか。	病名() (頃)	かから ない	
くすりをのんで皮ふにほっしんが出たり、予防接種や注射に負けたことがありますか。	ある 種類()	ない	
ぜんそく、鼻アレルギー、じんましん、しっしんの出やすい方ですか。	はい 種類()	いいえ	
過去1年以内にけいれん(ひきつけ)をおこしたことがありますか。	ある (回)	ない	
今、せき、はなみずなど身体の具合が悪いところがあったら書いてください。	()	ない	

問診票 (該当のあるところに記入、または○印で囲んで下さい。)(日額)

住所	栃尾市	世帯主	④
うける人	(昭和 年 月 日生)		
1 今日のお昼の体温は何度でしたか。	(益) 度 分 (再検 度 分)		
1か月以内にポリオ(小児マヒ)、ましん(はしか)、風しん、BCGのいずれかの予防接種を受けたことがありますか。	ある	ない	
1週間以内にその他の予防接種(百日咳、ジフテリア、破傷風など)を受けたことがありますか。	ある	ない	
病後で身体が弱っていますか、またはひどい栄養不足だと思いますか。	はい	いいえ	
今かぜ、下痢などの急性の病気で医師にかかっていますか。	病名()	かから ない	
心ぞう病、腎ぞう病、肝ぞう病など慢性的の病気にかかっていますか。	病名()	かから ない	
1か月以内にましん(はしか)、風しん、水ぼうそう、おたふくかぜなどにかかりましたか。	病名() (頃)	かから ない	
くすりをのんで皮ふにほっしんが出たり、予防接種や注射に負けたことがありますか。	ある 種類()	ない	
ぜんそく、鼻アレルギー、じんましん、しっしんの出やすい方ですか。	はい 種類()	いいえ	
過去1年以内にけいれん(ひきつけ)をおこしたことがありますか。	ある (回)	ない	
今、せき、はなみずなど身体の具合が悪いところがあったら書いてください。	()	ない	



健康づくりシリーズ③
心の健康
—自律神経失調症—
春は心身ともにおそろかになる季節ですが、また自律神経の変調をきたす時期でもあります。
そこで今回は、自律神経失調症についてとりあげてみました。
まずその症状ですが、

①「恐怖」や「おどろき」などのショックや病気、また日常的なストレスに対して体を守る働き
②疲労した体を回復させる働き
③「あきらめ」のよさを養う
④「あきらめ」のよさを養う
⑤友人の輪を広げよう
⑥友人の輪を広げよう
以上六つのことに気をつけ、明るく健康な毎日を過しましょう。

規定時間の講習会に参加し筆記、実技テストに合格された方に、操作技術認定証が交付されます。
期日
六月二十三日(火)から二十六日(金)の四日間
時間
昼間部→午後一時三十分から四時三十分
夜間部→午後六時から九時
内容
16ミリ映写機の構造理論、操作実技、同テスト
会場
栃尾南小学校集会室、視聴覚室
定員
昼、夜とも各三十人で定員

**16ミリ映写機
操作技術
認定講習会**

になりしたい締め切りです。
テキスト代
千円(テキストの内容が変更のため、昨年までのものは使用できません)
申込
六月八日(月)までにテキスト代千円を添えて、市教育センター(市役所別館)または公民館に申し込んでください。
*問い合わせは、教育センター(☎2151(内)517)か公民館(☎22020)まで。

とちお おしらせ版

1981
5,25

発行 新潟県栃尾市長 編集 栃尾市総務課 (02585) 2-2151

乳幼児検診

会場▶市役所別館
時間▶午後1時までに集合
※6か月児検診には、茶わん・スプーン・筆記用具を持参してください。
※3歳児検診では尿検査を実施します。
※必ず母子手帳を持参してください。
※受診は栃尾市民に限ります。



大野原 高純 美鈴ちゃん
5月14日 1歳半
児検診会場にて

検診名	月日	対象者
3か月児検診	6月9日(火)	56年3月生まれ
6か月児検診	6月12日(金)	56年1月生まれ
1歳半児検診	6月11日(木)	54年12月生まれ
3歳児検診	6月10日(水)	53年1月生まれ
乳幼児相談	6月22日(月)	乳幼児

母親教室〈後期〉

とき	ところ	時間	対象者
6月2日(火)	市役所4階大会議室	午後1時～4時30分	7月8月出産予定のかた

予防接種

会場▶市民会館
時間▶午後1時30分～午後2時

種類	月日	対象者生年月日
三種混合1期3回目	6月2日(火)	53.9.1～54.3.31
三種混合2期1期もれ	6月25日(木)	52.9.1～53.3.31 53.9.1～54.3.31

※母子手帳を忘れずに持参してください。
問診票は必ず記入してください。

日本脳炎予防接種
五月二十九日から日本脳炎予防接種が始まります。
詳細は五月十日のおしらせ版をご覧ください。

平の部▽6月30日(火)午前9時～正午
比礼と北河原の一部▽6月23日(火)午前9時～午後3時
中・木山沢・森上・西中野侯
新山・繁盛・半蔵金・田代
▽6月26日(金)午前9時30分～午後3時30分
平の部▽6月30日(火)午前9時～正午

児童現況届 忘れずに提出を

この届は、受給者の所得状況や児童の養育状況を確認し、支給の適否について決定する大切な届です。該当者は、下表の日程により手続きをしてください。
この届をしないと、六月分以降の支給を受けられません。
○昭和五十六年六月に
おいて、十八歳未満の児童三人以上を養育し、第三子以降の児童が義務教育終了
前であって、これまでに児童手当を受けている人。
持参するもの
○印かん、厚生年金証書等(公的年金加入者のみ)保護者名義の預金通帳
○昭和五十五年中に譲渡所得がある人は、その金額が確認できる書類
※詳しいことは、市民課国民年金係(☎2151②15)にお問い合わせください。

地 区	日 時	会場
新栄町・栄町・山田町・新町 大町・表町・大野町・谷内・滝の 下町・上の原町・旭町・仲子町	6月22日(月) 午前9時～11時	市役所市民ホール(二階)
東町・本町・金町・小貫・土ヶ谷 金沢・原町・巻湖・栃倉・大倉・平・東が丘・天下島	6月22日(月) 午後1時～4時	
入東谷地区・西谷地区	6月23日(火) 午前9時～11時	
下塩谷地区・上塩谷地区	6月23日(火) 午後1時～4時	
東谷地区・荷頃地区	6月24日(水) 午後1時～4時	
中野侯地区・半蔵金地区	6月24日(水) 午前9時～11時	

守門山開き

前夜祭／6月6日(土)午後8時
登山／6月7日(日)午前5時30分

栃堀登山口・巢守神社 入塩川登山口・円隆寺
お問い合わせは、市商工観光課(☎2151②276)へ

作業停電

山田町・新町・土ヶ谷と大町
栄町一丁目二丁目の一部▽
6月2日(火)午前9時～午後3時
栄町二丁目・新町・金町二丁目
の一部▽6月4日(木)午前9時～正午
平中野侯・塩新町・天平・沖布▽6月5日(金)午前9時～午後1時
金町二丁目の一部▽6月9日(火)午前9時～午後1時
明戸・山屋と吉水・下堰出・楡原の一部▽6月12日(金)午前9時～午後3時
栃堀▽6月16日(火)午前9時～午後1時
藤谷▽6月18日(木)午前9時～午後1時
比礼と北河原の一部▽6月23日(火)午前9時～午後3時
中・木山沢・森上・西中野侯
新山・繁盛・半蔵金・田代
▽6月26日(金)午前9時30分～午後3時30分
平の部▽6月30日(火)午前9時～正午

市のようす (4月末現在) 人口 31,157人 男 15,267人 女 15,890人 世帯数 7,595

参加ください

市議会傍聴 公共施設見学

選挙管理委員会

選挙管理委員会では、選挙民の皆さんから政治に関心を持って、明るい選挙を推進していただくようにと、いろいろな事業を実施しています。
この事業は、栃尾市明るい選挙推進協議会と共催で行っているもので、時期、内容は次のとおりです。事業参加を希望する方は、グループで代表者を決め、選挙管理委員会事務局(市役所三階、☎2151④362)に申し込んでください。
市議会傍聴
市議会は皆さんが選んだ二十四人の議員で構成され、市政全般について審議します。
市議会は毎年三月、六月、九月、十二月に定例会が開催されますが、この審議の様子を直接目で見て、耳で聞いていただくために計画しています。
開催日が決まっていますので、傍聴を希望する場合は、それぞれ定例会の開催される前月の末日までに、直接又は電話で申し込んでください。
☎公共施設見学
市内には多くの公共施設があります。この公共施設は、皆さんの税金で作られ、利用(供用)されています。
この施設見学は、市のバスを使って行うもので、おむね午前10時から午後三時くらいまで、市内の主な施設を一巡し、見学していただきます。
年間三回くらい実施していますので、気軽にお申し込みください。

日時 6月6・10・13・17・20・24・27日、7月1・4日の毎週水・土曜日、午後7時30分から9時30分まで(7月5日に教室の成果を発揮して初心者大会を開催)
会場 栃尾東小学校屋内運動場
対象 中学生以上
指導 栃尾市バドミントン協会
申込 5月31日までに市公民館内体育協会事務局へどうぞ
家族みんなでバドミントンを楽しむために、ご参加ください。

バドミントン 初心者教室

ラケットを持って 初心者集まれ!

硬式テニス 初心者講習会

上の原町の市民テニスコートを有効に楽しく使っていただくため、次のように講習会を実施します。講習会は、昼の部と夜の部の2コースを用意しました。あなたも硬式テニスを始めませんか。

〈夜の部〉
日時 6月11・18・25日、7月2日の各木曜日の計4回。午後7時30分から9時20分まで
会場 栃尾高等学校第2体育館
〈昼の部〉
日時 6月21日(日)雨天の場合6月28日(日)午前9時～午後3時
会場 市民テニスコート(上の原町)
対象者 一般成人(高校生を除く)
定員 夜・昼各コース45人
指導 栃尾市庭球クラブ員
服装等 体操着、テニス用運動靴に硬式用ラケット
参加料 1,000円(ボール代など)
申込 夜の部は6月8日(月)、昼の部は6月15日(月)までに、市公民館内体育協今事務局へ

57年歌会始

お題は「橋」

詠進歌の詠進要領

- ①詠進歌は自作の歌で一人一首とし、未発表のもの。
- ②用紙は半紙とし、毛筆で自書してください。
- ③病氣等で自筆できない場合は、他人が代書しても差し支えありませんが、その理由を書いた別の書添えてください。
- ④書式は半紙を二ツ折りにし、図の要領で書いてください。

職業	氏名	住所	年 月 日 生

(約24センチメートル)

詠進の期間
本年九月一日から十月十二日まで(当日消印有効)
あて先
〒100 東京都千代田区千代田一丁目一宮内庁(封筒に「詠進歌」と書き添える)

(約33センチメートル)

胃の集団検診申込書

住 所	世 帯 主
栃尾市 丁目 番 号 番地	
氏 名	生 年 月 日
	明 大 昭 年 月 日

胃の集団検診申込書

住 所	世 帯 主
栃尾市 丁目 番 号 番地	
氏 名	生 年 月 日
	明 大 昭 年 月 日

市・県制度融資 利率を引き上げました

最近の金利情勢に対応し、市・県制度融資の貸付利率を改正しましたのでお知らせします。

資金名	現行	改正	
栃尾市地方産業育成資金	信保付 6.75 その他 7.25	信保付 6.35 その他 6.85	
栃尾市中小企業興資	7.50	7.10	
中小企業経営安定資金	一般貸付	信保付 7.10 その他 7.60	
	特別貸付	地域産業融資	信保付 6.35 その他 6.85
		共同事業融資	信保付 6.60 その他 7.10
		大型店進出融資	信保付 6.35 その他 6.85
中小企業関連連倒産防止資金	信保付 7.00	信保付 6.35	

詳しいことは、市商工観光課(☎2151 ㊟276)にお問い合わせください。

県中小企業従業者住宅資金貸付

中小企業に雇用されている勤労者が、自分で住むための住宅を新・増・改築する場合にご利用ください。

貸付額 10万円単位で30万円から400万円まで
貸付利率 年6.0%(金融情勢により変更の場合も)
償還方法 10年以内の元金均等月賦償還、ただし、ボーナス時増額返済もできます
受付期限 10月31日(期限内でも資金枠に達しだい締め切ります)
申込方法 取扱金融機関(第四・北越・新潟相互・大光相互各銀行の本店)の窓口で申し込んでください

技能検定と技能五輪地方大会

技能検定は、生産の第一線で働く技能者の皆さんの、技能と社会的地位の向上を目的として行われる国家検定です。

この技能検定は、職種ごとに1・2級と単一等級があり、技能検定に合格した者には労働大臣または県知事から合格証書が交付され、技能士と称することができます。

この実技試験に併せ、新潟県技能競技大会と、技能五輪地方大会が行われます。

受検を希望される方は、受付期限が6月5日ですので、これにまにあうよう、市商工観光課で受検要領をご覧になって申し込んでください。

不動産取得税

控除率引き上げに

土地、家屋の「取得」に課税される税率が、現行三%が四%となり、昭和五十六年七月一日以降の取得から適用されます。

ただし、住宅用家屋は昭和六十一年六月三十日までの取得については三%です。

土地を取得した者が、取得後二年以内に住宅用家屋を取得したとき、又は土地取得前一年以内に住宅用家屋を取得していた場合は一%減額されます(減額申請書の提出が必要です)

「取得」とは、購入、贈与、交換、増築等をいいます。

「特例適用住宅」を新築した場合の住宅控除額が、現行三百五十万円から改正後四百二十万円になり、昭和五十六年七月一日以降の取得から適用されます。

「特例適用住宅」とは、延面積が、母屋と一構となる付属屋を含め百六十五平方メートル以下で、かつ固定資産評価額が八万七千円以下の住宅をいい、住宅控除の適用は、新築後六十日以内に取得申告書を提出した方に限られます。

長岡財務事務所

ご存知ですかこの制度

検察審査会

交通事故、詐欺等の犯罪で被害を受けたのに、検察官が犯人を裁判にかけなかったのはふにおちない。選挙違反や汚職で大きな疑惑がもたれた事件なのに、告発しても検察官が起訴しなかったのは納得できない。

こんな不満のある人のために、検察審査会制度があります。審査会は、市町村の選挙人名簿から「くじ」で選ばれた十一人の審査員が、民間人を代表し、住民としての健全な良識に従って、検察官の不起訴処分を調べなおしてくれる、民主的な国の機関です。

相談や審査の申し立てに費用はいっさいかかりません。お気軽に左記にご相談ください。

長岡市三和三日九番地二八 裁判所構内
長岡検察審査会事務局
☎0258 2141

老人健康審査

詳細は老人クラブ代表者へ

地 域	月 日	会 場
新栄町・栄町・山田町・新町・大町・表町・谷内・滝の下町・上の原町・仲子町・本町・金沢	7.5(日)	栃尾郷病院
大野町・旭町・東町・金町・小貫・土ヶ谷・原町・巻湖・栃倉・大倉・平・東か・丘・天下島・山屋・明戸・鶴ヶ島・水沢・岩野・楢原	7.12(日)	
吉水・上樫出・下樫出・二ツ郷屋・山口・熊袋・二日町・下塩・人面・文納	6.8(月)	下塩小
滝之口・入塩川・本所・島田・山葵谷・藤谷・平中野俣・九川・塩中・梅野俣・塩新町・天平・沖布・大野原	6.10(水)	上塩小
宮沢・泉・大川戸・菅畑・赤谷・小向・栃堀	6.15(月)	東谷小
下来伝・上来伝・松尾・栗山沢・寒沢・吹谷	6.17(水)	入東小
北荷頃・一之貝・軽井沢・比礼・本津川	6.18(木)	荷頃小
湯之口・西野俣・中・木山沢・森上	6.22(月)	西谷小
西中野俣・新山・繁窪	6.24(水)	中野俣小
半蔵金・田代	6.29(月)	半蔵金小

結核予防接種

ツベルクリン反応検査 BCG

下表の日程によりツ反注射を行います。該当者は必ず受けてください。BCGは、結核の子防接種です。ツベルクリン反応検査は、生後四十八か月までに一回受けてください。陰性(四以下)の場合はBCGを接種します。疑陽性(五以上)の場合は、翌年もう一回ツ反検査を受けてください。

対象者
①昭和五十五年生まれの人
②前回疑陽性の人と、陰性でBCG接種をしなかった人
③生後四十八か月未満で、まだツ反を受けていない人

ツ反注射	検査 BCG	対象者生年月日
6月30日(火)	7月2日(水)	55.1.1~55.3.31
7月1日(水)	7月3日(金)	55.4.1~55.6.30
7月7日(火)	7月9日(木)	55.7.1~55.9.30
7月8日(水)	7月10日(金)	55.10.1~55.12.31

※②に該当する人は、表の日程の日の日に受けても結構です。

問診票
ツ反検査日に記入し、持参してください(母子手帳も忘れず)

会場
市民会館小ホール(二階)
集合時間
それぞれの日の午後一時三十分

県営住宅入居者募集

市内上の原町に完成した県営住宅(二棟三十戸)の入居申し込みを受け付けています。

入居を希望する人は、市福祉事務所に申し込んでください。

◇随時受け付けています。
◇入居は六月以降随時入居できます。
◇家賃は月額二万六千円です。
◇入居資格

(1)現に同居または同居しようとする親族(事実上婚姻関係と同様の事情にある者、その他婚約者を含む)

があること
(2)入居者及び同居の親族の過去一年間の合計所得金額から、別に定める額を控除し十二割った額が五万五千円を超え九万五千円以下であること(三月十日付のおしらせ版参照)

(3)現に住宅に困窮していることが明らかであること
(4)国税・地方税を滞納していないこと

※問い合わせと、申込手続は市福祉事務所(☎2151 ㊟262)にどうぞ。

精神衛生相談

栃尾保健所では、次のように精神衛生相談を行います。

心のイライラ、よく眠れないなどでお困りの方は、気軽においでください。

とき
六月四日、七月二日、八月六日、九月三日の各木曜日、午後一時から二時まで

場所
市民会館小ホール(二階)

栃尾市新栄町二丁目 栃尾保健所

相談は、精神科医・精神衛生相談員が担当します。

相談内容などの秘密は固く守られます。

◆相談は無料です。

◆詳しいことをご知りになりました方は、栃尾保健所(☎2135)へお尋ねください。

健康づくりシリーズ④ 健康は食生活から

栄養指導車がきます

家族みんなの健康の源は、まず食生活です。一人ひとりに応じた食生活に注意を払っていますか。ちよとした工夫で、栄養のバランスがとれた食事ができます。

栄養指導車が下表の日程で巡回します。高血圧の子防、貧血の子防、肥満防止等の食事の知識をこの機会に身につけてください。

ご近所さそい合わせておいでください。

会 場	日 時
楡原公民館前	6月16日(火)午前10時~11時30分
山口公民館前	6月16日(火)午後1時30分~3時
二日町公民館前	6月17日(水)午前10時~11時30分
文納公民館前	6月17日(水)午後1時30分~3時
大川戸公民館前	6月18日(木)午前10時~11時30分
菅畑公民館前	6月18日(木)午後1時30分~3時
下来伝集会所前	6月19日(金)午前10時~11時30分
松尾集会所前	6月19日(金)午後1時30分~3時

胃の集団検診

～申し込みは個々に～

ガンは脳卒中を抜いて、死亡原因の第一位になりつつあります。ガンから身を守るためには、早期発見・早期治療が重要です。

市は、本年度も胃の集団検診を次のとおり実施します。申し込み方法が「区長取りま」とめから「個人申し込み」に変わりましたので、よくお読みの上ご希望者は早めに申し込みください。

対象者
四十歳以上で栃尾市在住の人(過去に胃の手術を受けた人を除く)

料金
栃尾市国民健康保険被保険者 千三百円
その他の人 千八百円

申込方法
市保健衛生課まで持参するか、郵送してください。
やむを得ない方に限り電話(☎2151 ㊟243)で受け付けます。

申込締切
六月二十五日(木)まで

検診日
八月三日(月)から九月八日(火)までの間に二十日間
後日検診日を指定して各人に通知します。

検診会場
栃尾市役所

申し込み用紙は裏面にあります