



8人に送られた2人の卒業生

さる3月23日、半蔵金小学校を除く市内の小中学校で一斉に卒業式が行われました。まだ雪深い比礼小学校では2人の男女が、8人の在校生に送られ、小さくても思い出いっぱいの校舎をあとにしました。たった2人の卒業生でも、皆さんで力を合せてきた結りの根性を中学校へ入っても忘れないと。ことし小学校を卒業した児童は444人です。

おもな内容

- 56年度予算のあらまし.....2・3・4・5
- 成人病を防ぐために.....6・7
- し尿くみとり料値上げ.....8
- 欧州幼児交通安全教育を視察して.....8・9
- なごやかな雪上運動会(三日町).....10
- とちおと人物(川崎清一).....11
- 公民館のページ.....12

あなたの人生を、より豊かに……

公民館事業にご参加を

学校を卒業したからといって、勉強が終了したわけではありません。社会に出て就職したり、結婚して家庭をきずいたりしていると、学校にいたとき以上に解決しなければならぬさまざまな問題にぶつかります。

「生涯学習」というのは、そのような問題解決や新しい生きることについての学習を、人間は一生かけてやらなければならないという事です。

公民館では、子どもからお年寄りまで、市民の生涯にわたる学習の要求にこたえるため、各種の市民講座を開催しているほか、さまざまな集会さらにはみなさんの自主的な活動の援助も行ってまいります。

明るく、健康で豊かな日々を過ごすためにも、ぜひ公民館の事業にご参加ください。



誰でも参加できます

ことしも、市民のみならずから気軽に参加いただけるようにと、スポーツ・レクリエーション活動や研修会、講演会などを計画しました。五月以後の事業の一部をご案内します。

市民なら誰でも参加できますので、数ある事業の中から自分にふさわしいもの、あるいは興味のもてそうなものを選び、あなたの生活のプログラムの中に組み入れてください。

そして、公民館活動をうまく自分の生活にとり入れ、それをしてがんばっていただきたいと思えます。

参加申し込みは……

各事業の内容など詳細については、あらかじめ月ごとに、広報とちお・お知らせ版などをみなさんにお知らせします。

事業の要項や参加申し込み書は、公民館の窓口にて用意しておきますので、締め切り日までにお申し込みください。

なお、事業の実施期日については、多少の変更もありますのでご承知おきください。

5月15日(金)	子ども会育成会役員研修会	+	9月19日(土)	文化講演会
5月下旬	趣味の教室開講	+	9月27日(日)	第16回少年すもう大会
6月19日(金)	市内文化財めぐり	+	9月中旬	くらしの講座開講
6月21日(日)	市史の勉強会	+	10月未定	市外文化財めぐり
6月上旬	着付教室開講	+	10月未定	婦人バレーボール親善大会
6月下旬	市民教養講座開講	+	10月未定	第3回守門マラソン大会
6月未定	市民芸能祭(Ⅰ)	+	11月7~10日	栃尾市美術展
6月~7月	スポーツ指導者スクール	+	11月7~10日	市民文化祭
6月~11月	子ども会指導者研修会	+	11月~12月	新成人のつどい
7月24日(金)	市内文化財めぐり	+	11月未定	市民芸能祭(Ⅱ)
7月27~28日	子ども会リーダー・キャンプ講習会	+	1月4~18日	新春文芸作品の募集
7月未定	市民オリエンテーリング大会	+	1月4~18日	市民書初展の作品募集
7月未定	婦人バレーボール親善大会	+	1月17日(日)	第1回ミニバスケットボール大会
7月~	青年団体リーダー研修会	+	2月7日(日)	市民かるた大会
8月1~20日	夏季文芸作品募集	+	2月中旬	市民書初展示会
8月22~23日	第21回少年少女球技大会	+	3月20~21日	第41回守門スキー大会
8月上旬	婦人リーダー研修会	+	3月26日(金)	子ども会リーダー研修会

つかうお金
入ってくるお金

教育費	民生費	土木費	総務費	農林水産業費	公債費	商工費	衛生費	消防費	労働費
16億768万円	10億6,577万円	9億9,271万円	6億193万円	4億3,545万円	4億3,534万円	3億308万円	2億6,177万円	1億7,751万円	5,132万円

行財政運営の骨子
 行政の刷新と簡素合理化
 健全財政の確立
 公務能率の向上
 消費的経費の抑制
 住民負担の適正合理化
 受益者負担の適正化

地方交付税	19億1,500万円
市税	10億6,161万円
国庫支出金	8億687万円
市債	6億9,230万円
繰入金	5億3,000万円
県支出金	3億7,527万円
諸収入	2億1,407万円
分担金・負担金	1億5,842万円
使用料・手数料	7,377万円
地方譲与税	7,200万円

特別会計

国民健康保険事業	10億6,930万円
下水道事業	2億689万円
簡易水道事業	856万円

企業会計

上水道事業	3億766万円
ガス事業	3億8,990万円

市民1人当り

おさめるお金		つかうお金	
1人当りの市税		19万2,966円	
3万3,815円			
固定資産税	1万6,653円	教育費	5万1,209円
市民税	1万1,182円	民生費	3万3,948円
電気税	2,764円	土木費	3万1,621円
たばこ消費税	2,480円	農林水産業費	1万3,870円
軽自動車税	593円	商工費	9,654円
ガス税	91円	衛生費	8,338円
		消防費	5,654円
		労働費	1,634円

今の生活向上と
この子らのための投資です



市民とともに市政を進展させるため、地域開発を広い視野で展望し、地域間格差解消のため全市的立場で考えます。さらに施設の整備とともに、地域のコミュニティ活動を支援し、互いが積極的に話し合える環境づくりを進め、市民が納得できる行財政運営をします。

都市的機能を備えた山間地特有の開発
 山間都市の立地条件にあって、まず近隣都市に直結する道路網の整備を図り、都市的機能をかね備え、雇用を促進するとともに自然を損なわない山間特有の開発を進める中で、福祉、医療、教育、文化などの機能を充実した魅力のある都市づくりをめざします。

計画的な行財政運営で調和のとれた町づくり
 厳しい財政状況の中であらゆる角度から行財政を見直し、徹底した改善を行い、計画的な行財政運営を進めます。また、増大、多様化する要望に即時対応できるような組織と施設を整備し、常に調和のとれた市政を執行します。

市民全体が行う市政話し合う環境づくり

56年度予算

一般会計
30億5800万

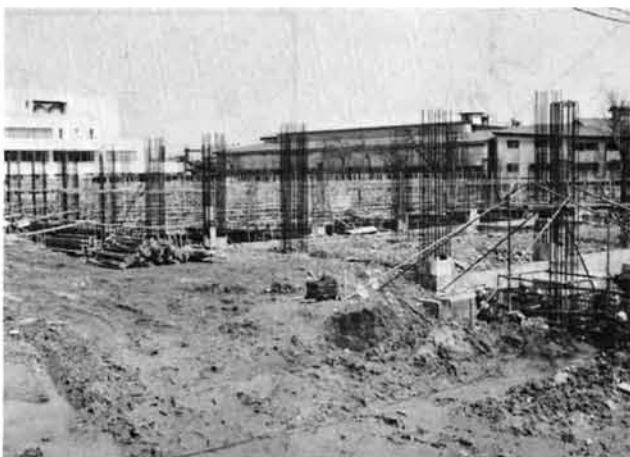

総合体育館十月完成めざす 栃尾南小のプールを建設

完成が待ちこがれている総合体育館は、十月末の完成を目前とし、八億九千六百八十七万円をかけ二期工事に入りました。この体育館には、柔剣道場、トレーニングルーム、卓球場、体力保健相談室、ミーティングルームなども施設するほか、二階運動場の下に四十二台分収容できる駐車場も施設します。

また、吉水地内の老人福祉センター「皆楽荘」脇にバスケットボールのコート一面がとれる勤労者体育館を、雇用促進事業団によって建設します。

七百二十四万円をかけ、自衛隊に造成委託してつくりかえます。昨年造成した、西谷運動広場に更衣棟、バックネットなどを施設し、本格的に使えるようにし、体育施設を整備して、市民の体位向上につとめます。

学校関係は、旧栃尾小学校の二校分離として昨年開校した、栃尾南小学校の水泳プールを四千五百万円で作ります。また、傾斜のついた栃尾中学校のグラウンドとテニスコート整備を千五百五十万円で行ったり、木造校舎の補修費を大幅にアップ、学校管理費の中で大きなウエイトを占める暖房などの光熱水費七千三百八十八万円を計上するなど、小・中学校の児童生徒が勉強しやすい環境づくりに努めます。

姉妹都市の白鷹町とは、成人者同志の交流はいろいろ深めていきましたが、ことしは、中学生の交流会を予定しました。

販路拡張の商品見本に助成 観光開発基本計画を策定

商工業の振興は、中小企業対策として金融面で制度の充実をはかり、預託金や利子補給などを一千万円増額して一億一千万円を計上しました。これによって、三億千五百万円の融資額となります。

観光面では、刈谷田川ダムの完成に伴って、その周辺整備を進めています。市の総合的な観光ビジョンをつくるのが根幹であることから、四百万円をかけて「観光開発基本計画」を策定し、これに基づいて、より効果的な開発を進めることにしました。

国際障害者年 完全社会参加アピール

ことしは、国際障害者年、国、県では、いろいろの行事を計画しています。市も身体障害者福祉協会が完全社会参加への行事を計画しており十萬円の補助金を予定しています。



市内の十二の私立保育園と見附市沢沢保育園の一部、児童の保育措置を委託している費用、二億五千三百円見込んだり、児童手当七千二百二十二万円を計上するなどして児童福祉を進めます。

消防施設の整備拡充 小貫にポンプ置場

多様化する災害に対処するため、機動力の整備をはかる一方、施設整備も年次計画で進めます。小貫地区にポンプ置場を新築、東が丘に火の見やぐらを移転、防火水槽の新設などに九百六十万円計上して、整えます。ことし本市で新潟県消防大会が行われるのを契機に、一層消防体制の強化を図ります。

各種検診を推進 生活環境整備も

市民が健康で明るい生活を営むための環境づくりを進めます。このため、胃がん検診、結核X線検査、循環器検診などの委託料八百八十四万円、乳児医療費、妊産婦医療費の扶助費千九百九十二万円を計上しました。また、ごみ処理、し尿処理関係は、ごみ、危険物収集などの委託料二千二百六十一万円、危険物埋立地(比礼)の防火水槽設置、ごみ焼却炉煙道建替え、補助燃焼設備取付工事を六百五十五万円で行います。し尿処理は、くみ取りなどの委託料三千五百八十三万円、し尿処理の汚泥庫拡張などの工事に五百八十四万円を計上しました。



道路整備なお最重点に 冬期道路ロータリー除雪車増設

市民生活の向上に欠かせない道路整備、特に冬期の交通確保は重要なもの。第三回市民アンケートでも、道路の整備を最も早く進めなければならないという人が四〇%も占めました。

このため、継続事業で進めている、市道金沢・平堤防線の刈谷田橋東詰の道路敷の購入と拡幅に三千二百二十万円、総合体育館周辺道路などの拡幅整備に四千万円を投じます。道路の新設・改良は、栗山沢・新山線ほかの改良・新設工事に一億八千三百三十九万円、新山線線路ほか舗装工事に九千七百五十万円など

農業の複合経営確立 基盤整備で生産性を向上

水田利用再編対策が進められている中で、農業のおかれている立場は厳しく、特に山間地農業経営は、より一層、労働生産の低いものに転換していく必要があります。生産基盤整備を図り、集団転作集落育成事業、養蚕振興地域育成総合対策事業、特定農山村振興特別対策事業、地域農政特別対策事業などを再編対策と併せ複合経営の確立を志向しています。そこで、入東谷地域に養蚕振興地域育成総合対策事業を実施して、桑園造成、蚕舎建設などを進める補助金千五百万円、西中野侯地域にも養蚕ブラス稲作を主体とした、集落地



域生産対策事業費補助金千二百五十万円を計上しました。このほか、宮沢区が建設する集落開発センター補助金四百八十万円を計上。

農地の基盤整備として、北荷頃の農道舗装、滝之口多目的集会所建築、岩野排水路改良工事、下檜出土地改良設計委託料などに四千九百九十一万円。吉水江整備、一之貝ため池整備大倉開拓地整備事業費などの負担金四千二百五十五万円、中地区暗きよ排水事業費補助金四百二十万円などを計上しました。

林業振興は、山林資源の確立と活用を図るため、造林の推進、林道の開設を進めます。林道整備は、城山線、道院線、真木・半蔵金線、西中野侯線などの改良工事に四千七百四十万円、真木・半蔵金線、西中野侯線の舗装に二千三百十万円を計上しました。

農村地域開発事業として、昨年着手した農林業資料館の完工、道院に農産物直売施設の建設、ダムサイトから道院までの遊歩道工事の継続などに八千二百六十一万円を計上しました。

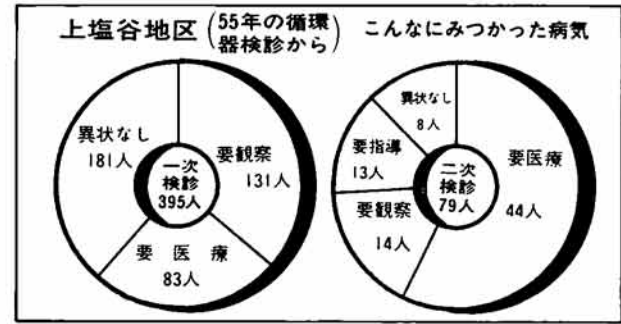

市が行っている検診

循環器検診 (一次検診無料)

- ▷対象 35歳から64歳
- ▷診断 高血圧症や糖尿病など
- ▷実施 8月から (今年は町部のみ)

胃がん検診 (2,500円)

- ▷対象 40歳から
- ▷診断 胃の病氣
- ▷実施 8月から

婦人検診 (1,500円)

- ▷対象 30歳以上の婦人
- ▷診断 子宮がんなど
- ▷実施 5月から

レントゲン間接撮影 (無料)

最近では、技術が著しく進歩し、肺がん、心臓病なども見つけることができます。

- ▷対象 15歳以上で1年に他の機関などで1回も受けることがない人
- ▷診断 結核、肺がん、心臓病
- ▷実施 6月から

いずれの検診も、詳しい日程はそのつど広報おしらせ版などに掲載します。



ユーモアを混えて講演する桑原貞子先生。(健康づくり市民大会・三月二十九日塩谷地区開発センター)

このことから、自分が気づいていない場合もかなりあると考えられます。四十歳を過ぎると、循環器検診の一次検査は、検尿と血圧検査。二次検査は、心電図と眼底検査を行い、診断を下します。

二次検診を行い、異常のある人は医療機関の受診を勧め、観察指導を必要人とあわせて、市の保健婦が集団指導や訪問指導を行っています。

大切なのに低い循環器の受診者

循環器検診は、毎年、旧村単位に実施区域を決めて行っていますが、どの地域でも受診者が意外に少ないことです。昨年の上塩谷地区をみると対象六百十六人に對し、受診者は六百四十四人の三百九十五人でした。このうち、要観察と要医療を必要とされた人は二百十四人、受診者の五十四割を占めました。

きたら年に一回は循環器検診を受けるようにしましょう。

一家の大黒柱 家族のためにも受診を

市が毎年、各地区で実施している循環器検診は、会社勤めなどしているいわゆるサラリーマンが対象からはずれていることです。

会社などに勤めている人は事業所で行うことになっていて、事業所で受けない場合は全くこの種の健康診断からはずれることになり、働き盛りの一家の大黒柱が受診の機会を逸している場合があり、健康の落とし穴はこの辺にあるようです。

市民に多い成人病の兆し かせない初期対策

栃尾市民も御多分にもれず成人病の罹患者が高く、このため以前から予防対策や指導に力を入れ、各地区で循環器検診を実施しています。一次検診で異常の疑いのある人は

わが国は、いまや世界一の長寿国になりましたが、その一方で脳卒中、がん、心臓病などのいわゆる成人病で亡くなる人が増えていっています。文明病ともいわれるこの病氣は、四十代の働き盛りからぐんと多くなってきています。「人間は血管とともに年をとる」とよくいわれます。働き盛りの大黒柱に倒れられては家族は路頭に迷ってしまう。「私は健康そのもの」と思っているあなたに、いつ襲いかかるかも知れません。油断は禁物です。日ごろから生活には十分注意するとともに循環器検診の受診に心掛けてください。

あなたの健康を守るのはあなた自身です



成人病を防ぐ

さる3月29日、塩谷地区開発センターで行った「健康づくり市民大会」成人病の予防、豊かな家庭生活、虫歯予防のための手作りおやつなど映画や講演で大会を盛り上げ、健康増進の意識を新たにしました。

全然何ともないのに 糖尿病と診断されたんです

飯塚あつ (半蔵金・46歳)

「あなたは、糖尿病です」といわれたあのときは、びっくりしました。体がだるい、苦しいと思っただけは全くないんです。四十九年、地区で行われた循環器検診で診断されました。それ以来、三か月に一回検査を受けていますが、見たとおりのびんびんしているものですが、病院に行くと、ほかの患者さんがどこが悪いんだらうと不思議がるんですよ。日常は、健康、食事に気をつけています。「ご飯は軽く一杯、お汁はうす味」というように。それにあまり太らないように低カロリーのこんにやく、しいたけ、こんにふなどを食べ、菓子はほとんど食べないようにしています。

検診は機会あるごとに 受けたいものです

樺沢ヨシ (半蔵金・62歳)

糖尿病の恐ろしさなど全然知らなかったんです。循環器検診の結果、病院に行ったら「今から入院しなさい」といわれ、五十四年八月に二週間入院しました。病院にいるときは、病院から出される食事をとれますが、家に帰って来ると規則正しくできませんが、自覚して気をつけています。子供が看護婦のこともあって、いろいろ聞いて参考にしていますが「自分で気をつけなければ……」といわれています。血圧も高いので、今でも薬を飲んだり、三か月に一回、尿、血糖の検査をしています。循環器検診は機会あるごとに受けたいものです。

病—早期発見—早期治療 健康、楽しい家庭の第一歩

市保健婦 徳永幸子

病氣のなかには、自覚症状がほとんどないまま、ひそかに進行するものが少なくありません。とくに成人病は、知らないうちに進行していることが多いですね。

病氣の治療の面からは、早期発見と早期治療がいちばん良いことですので「自分のからだは、自分がいちばん知っている」といって、集団検診などはすすんで受けていただきたいと思えます。そして検診でどこにも異常がなかった人も、自分自身のからだの状態を知って、健康管理に心がけていただきたいと思えます。「健康」が楽しい家庭の第一歩です。

5月1日から

し尿くみ取り料を値上げ

—十八リットル五九円に—



し尿のくみ取り料を五月一日から十八リットル当り、現行の五十五円を四円値上げして五十九円にします。

人件費やくみ取り車の燃料、消耗品などの経費の値上り、現行料金では経営が困難になってきたため、くみ取り業者から値上げの要望があり、市は要望のあったことから、行の五十五円を四円値上げして五十九円にします。

正として、し尿のくみ取り料を、四円程度の値上げが適正と認め、市議会が審議して決めた。

市は、し尿のくみ取りを協和衛生社と栃尾衛生処理組合に委託しているもので、くみ取り料金五十九円中、五十二円は業者に委託料として支払い、七円は市の処理施設の使用に充てています。

父子家庭見舞金を八千円に引き上げ

市は、福祉の谷間ともいわれる父子家庭に昭和四十八年から見舞金を給付してきましたが、その額を昨年に引き続き千円引き上げ八千円にすることにし、市議会が条例を可決しました。五十六年度中の対象者は五十五人と見込んでいます。

精神障害者医療費助成の五%引き上げ

精神障害者医療費助成の充実に努めるため、助成率百分の二十を五%引き上げ百分の二十五に改めました。申請者は六十人程度の子定です。

どこの国でも大きな社会問題 ①

栃尾市交通安全母の会会長 名児耶 ムツ

全団交通安全母の会主催の幼児交通安全先進地視察として、欧州の幼児交通安全教育を視察してきました。

視察団一行二十七人は、成

田空港を出発し、アンカレッジ経由でイギリス、イタリア、フランスなどを十三日間の日程で視察してまいりましたが特に印象に残ったことを記してみよう。

—ロンドン(イギリス)—

務の都ロンドンは、政治、経済、文化の中心地。伝統を誇るイギリスの歴史の重みを

欧州幼児交通安全教育を視察して 無事故対策に積極的な取り組み

感じさせる反面、世界のトップを行くファッションも目をみはるものでした。

また、偉容を誇る建築物や歴史のある広場、公園など多い町で、二階建てのバスが走っていて、ものめずらしく感じ、世界中の観光客が押し寄せたいへんな交通の混雑ぶりでした。そこで、市内のバレーミングの王立安全協会タラテークラプを見学しました。

この協会は、一九六一年に設立されたもので、現在、会長にはイギリス王室のセント公夫人があたりておりました。ヨーロッパ地域に二万二千のクラブが結成されているそうです。クラブ当りの人数は十人から二十人くらいで現在四百万人が加入しているということでした。

目的は、母親や幼稚園の先生、小学校低学年の先生が中心となり、子供の事故防止についての教育をクラブ活動として実施しているようです。



広報活動としては「母親」という雑誌を発行しており、またテレビは、民間放送局が無料で協力することもあり、スポンサーもつけてやることもあるそうです。

こうした活動のほかに、郵便や電話での問い合わせにも応待して指導、助言を行っています。

それぞれクラブ活動の機関として、道路安全部、職業安全部、家庭安全部などの部活動を実施しています。

また、直接的指導として、

九歳から十四歳の児童に対して、自転車乗り方を教え、テストをし、免許も与えたり、サイクリングも計画的に実施しています。事務局の建物内を見学しましたが、各部屋とも広く、優秀なスタッフをそろえ創意工夫して研究していました。

製作室 安全教育ポスター教材類、事故防止の本など

フィルム室 ビデオテープなど

安全教室

タフテーム

サイクリング室 テスト、運転免許

専門教育室

営業部室 入会、住民登録入会証など

メーカー宣伝部室

保険 子供被災者、病床手当、病院

〈登校時の見学〉

バレーミング市の中心街で登校の様子を見学しました。道路安全部は、区内の警察と協力し合って子供の登校の安全に責任をもち、年一回以上区内の学校に出向いて、交通安全の指導を実施しています。

街頭指導には、主婦(緑のおばさん)の力が立っています。朝・昼・夕方の三回実施しているということです。

—次号につづく—

市職員人事異動

配置替え

四月一日づけ

- 〔総務課〕
 - ▽主任 葛藤慎(同課主事)▽主事 稲田悟(福祉事務所主事)▽主任運転手 佐藤能次(農林課副任運転手)▽運転手 千野義夫(新採)▽タイピスト 布施穂子(新採)
- 〔企画調査課〕
 - ▽主任 猪俣昭雄(総務課副任運転手)
- 〔市民課〕
 - ▽国民年金係長 竹淵修(同課主事)▽主事 田辺靖彦(公民館主事)▽主事 佐藤勝司(企画調査課主事)▽主事 渡辺隆広(市民会館主事)▽主事 酒井千加子(新採)
- 〔税務課〕
 - ▽市民税係長 星英夫(農業委員会次長)▽主事 吉田正男(ガス水道課主事)▽主事 渡辺吉一(福祉事務所主事)▽主事 藤佐安菜(ガス水道課主事)
- 〔建設課〕
 - ▽工務係長 下村俊美(同課都市計画係長)▽都市計画係長 柳賢一(同課主事)▽主事 田辺保夫(新採)▽主任 酒井精作(同課主事)▽技師 鈴木芳久(新採)
- 〔農林課〕
 - ▽保母 高橋久美子(中央保育所保母)▽保母 齋藤あや子(大野保育所保母)▽保母 嶋田恵子(東が丘保育所保母)▽給食兼用員 大橋タホエ(中央保育所給食兼用員)
 - 〔東が丘保育所〕
 - ▽保母 大崎和子(白山保育所保母)▽給食兼用員 保科豊子(大野保育所給食兼用員)
 - 〔大野保育所〕
 - ▽保母 諸橋あつ子(白山保育所保母)▽給食兼用員 中沢トシ(白山保育所給食兼用員)
 - 〔農業委員会事務局〕
 - ▽次長 木間康平(同委員会主事)▽主事 中村作栄(学校教育課主事)▽主任 諸橋正(新採)
 - 〔監査委員事務局〕
 - ▽主事 井田ミヨシ(会計課主事)
 - 〔選挙管理委員会事務局〕
 - ▽主事 大橋日出昭(税務課主事)
 - 〔勤労青少年ホーム〕
 - ▽嘱託館長 中沢代司
 - 〔老人福祉センター〕
 - ▽嘱託 五十嵐稔
 - 〔教育委員会〕
 - 〔庶務課〕
 - ▽課長 保科登志夫(学校教育課長)▽補佐 佐藤隆雄(佐藤隆雄)
 - 〔学校教育課長補佐兼庶務係長〕
 - ▽主任 葛藤哲夫(総務課主事)▽主事 山口トシ(学校教育課主事)▽主事 重沢伸一(学校教育課主事)▽技師 渡辺賢(学校教育課主事)▽主事 小出和雄(学校教育課主事)
 - 〔学校教育課〕
 - ▽課長 兼指導係長事務取扱 石橋定雄(同課兼指導係長事務取扱)▽課長補佐 兼事務係長 内山康也(同課事務係長)▽主事 清水正明(新採)
 - 〔社会教育課〕
 - ▽課長 兼事務係長 石塚欣一(同課社会教育主事)▽社会教育係長 山口光太郎(市民会館運営係長)
 - 〔公民館〕
 - ▽副館長 兼庶務係長 酒井勇(市民会館)▽事務係長 小池信業(社会体育係長)
 - 〔市民会館〕
 - ▽館長 兼管理係長事務取扱 佐藤三男次(社会教育課長補佐兼社会教育係長)▽技師 榎金記一(新採)▽臨時雇 中島節子
 - 〔学校〕
 - ▽栃尾中用務員 西片道夫(荷頃小用務員)▽荷頃小用務員 多田恵世(栃尾南小用務員)▽栃尾南小用務員 佐藤茂(新採)

退職

- 三月三十一日づけ
- ▽鈴木実(福祉事務所長)▽五十嵐稔(福祉事務所主事)▽伊藤ツヤ(農林課主事)▽今井キノ(ガス水道課主事)▽稲田ケイ(保健衛生課看護婦)▽榎金記平(企画調査課主任運転手)▽高橋正雄(保健衛生課作業員)▽荒木二郎(栃尾中学校用務員)▽増沢武司(ガス水道課作業員)▽松井トシ(東が丘保育所給食兼用員)▽佐藤秀雄(勤労青少年ホーム嘱託館長)▽坂内一男(市民会館嘱託館長)

なごやか雪上運動会

二日町



となりのとうちゃん、ゴールはもうそこだよ



午後からは、ブームのカラオケ大会です



お昼が近くなって、昼飯のもちつきです



ほくちゃんも、ばあちゃんも、応援団で参加しました。

「地域づくりは、和気あいあいの中から」と二日町地区では、さる三月二十二日、雪上大運動会を行いました。老いた人も若い人もいっしょになってアベックレースなどをして一日を過ごしました。

春の交通安全 組織あげて無事故運動

豪雪に見舞われ、長く待ちわびた春です。雪が消えていくにつれて心わくわく。こんなときに交通事故が起りやすいのです。特に、新入学児童の登校が加わりますから。そこで、この時期の事故をなくすため、市交通安全係は交通安全母の会、幼児交通安全



春の交通安全の指導を話し合う老人交通安全推進員会議

県から任命されている老人交通安全推進員も街頭指導を積極的に行うことにし、特に老人クラブなどの集会に出席し、「文明の発達したよき時代を長く生きるため、交通事故に絶対には遭えないように」アピールすることになっています。春の交通安全は老若あけて進めることになりました。家庭でも皆んなが話し合って、無事故につとめましょう。

とちおと人物(物語)

(131)

正義の神官 川崎清一 ①

川崎家は、国造(くにのみつこ)小立足尾(すくね)の子孫にして、代々四国の土佐神社の神職で、土御門天皇(八十三代)土佐に遷御の折、奉仕したと伝えられている。約四百年前、長曾我部元親が土佐の領主であった時代に霊界に威力ある大和高峰役小角(えんのおづぬ)行者の流を汲む修験山伏となり、世を忍び故国を出でて上州(群馬県)の赤城山の麓にしばらく足を止めていた。

その後、越後の国は人口少なく人心質実であると聞き、土佐杉の種子と笈(おい)、行脚僧が仏具、衣類、食器等を入れておく箱)を負い、明暦二年(一六五六)春三月、越後に入り、その年の秋に街道筋の牛ヶ峰(現在の見附市)に落ち着いた。稲刈りの時節だったというから十月頃であったろうか。牛ヶ峰に七年程住んで、寛文三年(一六六三)河野に移り住み、龍藏院を設立して山伏として加持祈禱を生業とした。明治の初めに栃尾町に來、十六年清一十



六歳の時に、滝の下十二山神社の近くに大社教務尾支院を設立、その後、宇清宮(現在の仲子町)に寄留す、と川崎一家記録は伝えている。清一(きよかず) 明治元戊辰年(一八六八)三月三日の生れで、土佐国を離れた初代難覚法印より十七代目である。清一氏は中参教、大社教越後分院院長である。大社教越後分院は仲子の出雲様といって戦前まで町民に親しまれたお宮である。現在社掌はいないが、社と清一氏の筆になる雄渾な「出雲大社」の標柱があり、往時をしのばせている。清一氏の青少年時代は、恵まれていないというよりはむしろ悲惨な生活のようだった。祖父全明法印は人望もあり生活も豊かだったが、父勇翁は明治維新という社会の大変動の間にあって、悲境に浮沈しなすこと皆失敗し、家財を

失う一方であった。祖父全明が郷内郷外に勢力があったのに反し、父勇翁の短気と見張りどが禍いして勢力は失墜し、神道に復帰せるもそれも意の如くならなかった。また商業をはじめ茶、生糸、漆器類、材木、学用品などと色々手がけたがことごとく失敗してしまつた。また、父勇翁は神社の立木のことで村民と争い、裁判は大審院にまで持ち込まれた。一方は個人、相手は村民として資金面でも太刀打ちできず、家産は傾くのみであった。父は清一氏に対し、「今後一家の盛衰は其の方の責任、然らば所持金にて神道に入教せられたい」といって、いささか責任回避の態度であった。母も、其の方の成長を待つて夫と反対の意見を保ちしなむ。和田の兄も其の方の成長後は一任して顧みず。沢山指導教養せられたし」と子に望みをかけていた。清一氏が東京で宗教活動をしていたところへ弟の次一が尋ねて來、父と村民との争いは兄貴でなければ解決することはできないから至急帰郷するように」と頼まれた。そこで清一氏は父に「家康が天下を取った手段のように、欲する者、望む者には思うがままに与えたい。是非曲直を争い勝敗にこだわること

はない」といって諫め、村民との和解を取り計った。こんな事情で川崎家の田地畑は母の兄土田平治右衛門の名義に書き換えられる破目となつた。母ヨシ子は上北谷村明品の土田嘉右衛門の女である。母の兄平治右衛門は長岡市表町で和田商會を經營していた。この平治右衛門は郷土にあつては戸長、区長等を勤めた立派な人物である。清一氏はこの叔父の家に七歳から十八歳までの十年間寄寓し、その間明品校に学び、石橋藤次郎に就て漢学を、また山田錫先生に師事、庄川松雲先生に筆法を習うかたわら武術を練り、慷慨家列伝を熟読し、佐久間象山、蒲生君平、林子平、高山彦九郎、吉田松陰、藤田東湖の伝記を玩味し、志を立て十八歳の秋東京に遊学した。この叔父は性峻厳剛氣の人で、「子弟を愛するの父母は衣食住の富を与えるよりは学問の道を与へるに如かず」といっている。叔父の氣概の一端を窺うことができる。清一氏も自分の教育の七分はこの叔父より受けていると言っている。清一氏が人間形成の大事な期間をこの叔父と起居を共にし、その薫陶を受けたことは大きな幸だつたであろう。つづく 那須正丘 記

トピックス

昨年からはじめた奇祭「ほだれ祭。ことしも3月8日下来伝で行われ、外人さんも顔を見せるなどにぎやかさを増し、長さ2に、重さ500*もあるご神体の男根を台車に乗せ、威勢よく村内をねり歩きました。



ほだれ祭(下来伝)奇祭に外人も取材に

曹源寺でだんごまき

めつきり少なくなった民俗行事の一つともいう。だんごまき。曹源寺(北荷頃)では、一日早い。だんごまきを三月十四日、同保育園児とともに行いました。保育園児は、色とりどりのだんごを捨てておはしゃぎ...



第40回守門滑降距離スキー選手権大会

第四十回守門滑降距離スキー選手権大会がさる三月二十二日行われました。この日の出場選手は、滑降百五十九人、距離五十二人。関新潟県副知事夫妻を迎えて、全選手が完走しました。



手をつなぐ親の会がきめこまかい活動を

栃尾市手をつなぐ親の会は、さる3月26日会議を行い、精神に障害をもつ人の環境をどのように改善していったらよいか、また、ボランティア活動をきめこまかくするなどを話し合いました。



先月号トピックス中、観光写真の最優秀作品出品者は須藤茂さんの誤りでした。訂正しておわびいたします。

とちお おしらせ版 1981 4, 10

発行 新潟県栃尾市長 編集 栃尾市総務課 (02585) 2-2151

東北電力婦人電気教室

東北電力では、婦人を対象に電気を安全に上手に使うために「婦人電気教室」を開講しております。お気軽にご参加ください。

＊電気を安全に、そして上手に使うコツ
＊やさしい電気知識
＊電気器具を使った料理実習
＊電気料金のしくみと計算方法

＊発電所など当社施設の見学
期間 五月から十一月まで毎月一回
時間 午後一時三十分から四時まで
会場 東北電力(栃尾)営業所

善意をいっぱいありがとう

昨年度「守門の里」に次の方がたから寄付をいただきました。ありがとうございます。お名前を掲載させていただきます。

- 円 ▼栃尾市社交ダンス同好会、栃尾市カラオケ協会、栃尾アマチュア無線日赤奉仕団 三万一千四百五十四円 ▼金沢あんにゃの会 三千八百円 ▼栃尾中学校二年生の皆さん 千四百二十一円 ▼共同募金配分金(社協)五万円 ▼NHK歳末たすけあい募金 二万円 ▼西片理容院(栄町) 三千四百三十九円 ▼中島太
- 一さん(南魚大和町)五万円 円 ▼青木寛(北荷頃)五万円 円 ▼今井ヨキさん(大野町) 四千五百円 ▼飯浜さん 二千円 ▼姉崎キヨさん 三千五百円 ▼馬場潤一郎さん 二万円 ▼真保カズさん 二万円 ▼杉湖典衛さん 一万円 ▼笹井さん 千円 ▼B S N「心身障害児に愛の手を」キャンペーン募金から備品購入費として、八十一万九千六百八十五円

書道教室受講生を募集

栃尾市書道会では、初歩の書道技法を中心に書道教室を開講します。

対象 十五歳以上の人(除高校生)
経費 教材費等六千円(五月八日持参のこと)
指導者 書道会員が講師として指導します

申込 四月二十八日までに市公民館へ(ただし、定員になり次第締め切ります)

内容 五・六月 楷書
七・八月 行・草書

夏期特別講習会 九・十月 隷書
十一月・十二月 かな

臨時市場開設による交通規制

4月25・26日 諏訪神社春季祭礼

4月25・26日の祭り期間中、下図の交通規制を行います。みなさんのご協力をお願いいたします。

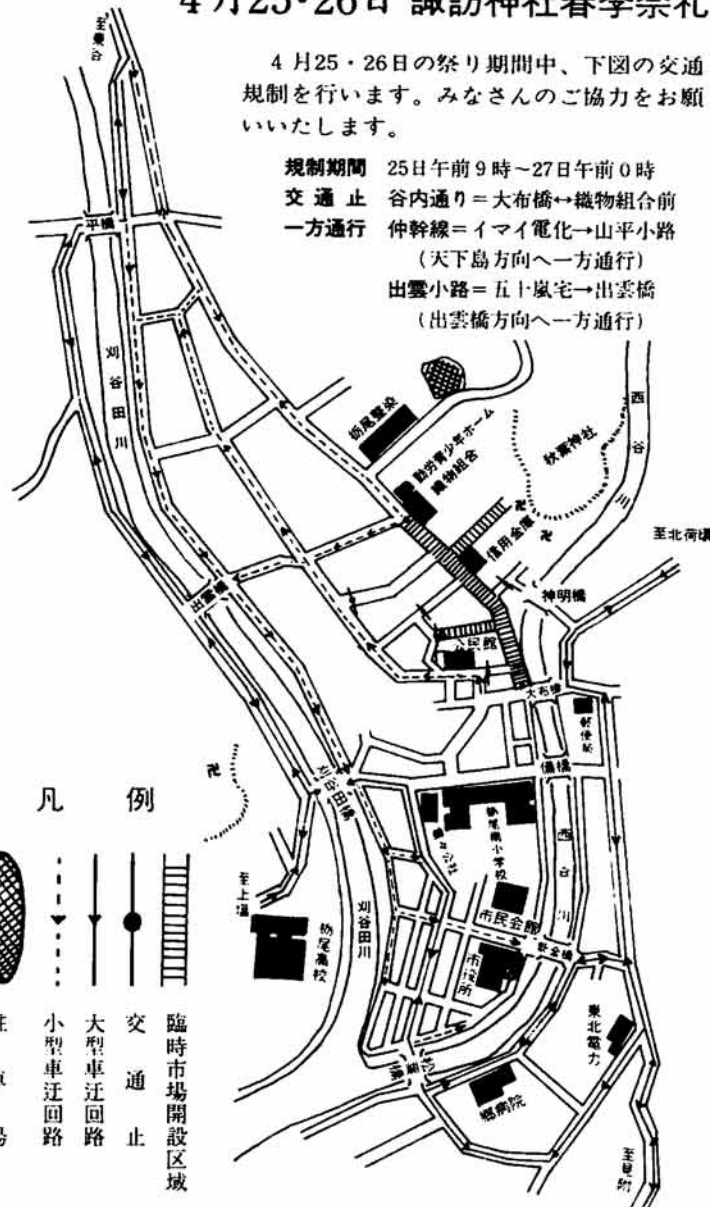

予防接種

会場▶市民会館
時間▶午後1時30分～午後2時
(麻しんは午後1時30分までに集合)

種類	月日	対象者生年月日
麻しん	4月16日(金)	54.4.1～54.9.30
ポリオ1回	5月7日(木)	55.7.1～55.12.31

※母子手帳を忘れずに持参してください。
問診票は必ず記入してください。

子宮ガン検診

～申し込みは4月18日まで～

本年度は、全市内の満30歳以上の女性を対象に子宮ガン検診を実施します。申し込みが300人に達しだい締め切りますので、希望者は早めに申し込んでください。

詳しいことは、3月25日発行のおしらせ版に掲載してあります。

あなたの恩給が増額に

満60歳になられた軍人恩給及び扶助料受給者のみなさん、加算改定の手続きはお済みでしょうか。

満60歳になられた方が、この手続きをされますと、旧軍人の加算年が恩給(扶助料)に反映され、年額が増額されます。

申請内容の調査に手間どりますので、まだ請求されていない方は、早めに手続をしてください。

詳しいことは、県民生部援護課恩給係、市福祉事務所または市軍恩事務局(仲子町23447 稲田松元)にお問い合わせください。

献血

とき 4月27日(月)
午前10時～午後3時
(土0:15～1:15休みます)

ところ 市役所市民ホール
よみがえる命 あなたの献血で

献血功労者 六十七人を表彰

みなさんの善意により、昭和五十五年度の採血目標千五百六十人に対し、千八百七十七人と二百五十七人も上まわる献血をいただきました。

このうち献血回数十回以上の功労表彰者は次の方がたです。今後とも献血事業にご協力くださいますようお願いいたします。

五十回以上
日黒誠二(表町) 三十回以上
高橋秀夫(新町) 大崎十三雄(大野町) 金安恒雄(金沢) 渡辺広明(原町) 多田忠孝(北荷頃) 二十回以上
石原ミズ(栄町) 井良沢春樹(山田町) 高林栄一、片岡喜三男(以上表町) 榎井イミ子(新町) 大崎新吉、大崎忠孝(以上大野町) 齋藤清二(上の原町) 藤崎栄策(旭町) 稲田悟、清水邦夫(以上仲子町) 清水正男(東町) 小林利夫(本町) 中沢トヨ(金町) 岩崎良助(金沢) 中沢勝美(赤谷) 菅田外交官(人面) 島重雄(栃尾) 大崎清作、齋藤晴治(以上北荷頃)



行政・税務相談

- ▽四月二十四日(金)午前10時から午後三時まで
- ▽市役所市民相談室
- 国民年金相談
- ▽四月二十四日(金)午前八時三十分から午後五時まで
- ▽市役所市民課
- 家庭児童相談
- ▽市の執務時間中いつでも、電話でもどうぞ
- ▽市役所別館家庭児童相談室
- 心配ごと相談
- ▽毎週月・水曜日午前10時から午後三時まで
- ▽市役所別館社会福祉協議会

今月の税金

- ▷固定資産税 納期 4月30日
- ▷国民年金保険料 納期 5月1日



河川美化月間

交通事故 2月 2件 死者 0人 傷者 2人 春うららでも運転は慎重に

とちお おしらせ版

1981 4,25

発行 新潟県栃尾市長 編集 栃尾市総務課 (02585) 2-2151

乳幼児検診

会場▶市役所別館
時間▶午後1時までに集合
※6か月児検診には、茶わん・スプーン・筆記用具を持参してください。
※3歳児検診では尿検査を実施します。
※必ず母子手帳を持参してください。
※受診は栃尾市民に限ります。



熊袋 飯浜絵美ちゃん
4月10日の6か月児検診会場

検診名	月日	対象者
3か月児検診	5月12日(火)	56年2月生まれ
6か月児検診	5月8日(金)	55年12月生まれ
1歳半児検診	5月14日(木)	54年11月生まれ
3歳児検診	5月13日(水)	52年12月生まれ
乳幼児相談	5月25日(月)	乳幼児

母親教室《前期》

と き	と ころ	時 間	対 象 者
5月12日(火)	市役所 4階 大会議室	午後 1時~4時30分	3月・4月・5月に妊娠届出されたかた

予 防 接 種

会場▶市民会館
時間▶午後1時30分~午後2時
(麻しんは午後1時30分までに集合)

種 類	月 日	対象者生年月日
ポリオ1回目	5月7日(木)	55.7.1~55.12.31
三種混合1期の2回目	5月8日(金)	53.9.1~54. 3.31

※母子手帳を忘れずに持参してください。
問診票は必ず記入してください。

献 血

と き 5月8日(金)午前10時~午後3時
と ころ 市役所市民ホール

献血はだれでもできる人助け

栃尾市は、栃尾織物工業協同組合の協力を得て「海外織物のサンプル帳」を備えました。現在はまだ二十冊ほどですが、今後毎月購入し、常に最新のものを用意し、みなさんの新商品開発に役立てていただきます。なお、四月末までは十数冊余分に保管しています。閲覧は次のとおりです。お気軽においでください。

新商品開発に 織物サンプル帳を

ベルティ・ウォーブンコットン」
市役所 商工課 光課
閲覧方法
市の執務時間中いつでも閲覧できます。
また必要な見本は、切り取って持ち帰ることもできます。

「海外織物のサンプル帳」について
市役所 商工課(2)2151(内)276にお問い合わせください。

繊維産業最低賃金

新潟県内で働く繊維産業労働者に適用する、新潟県繊維産業最低賃金が次のとおり改正されました。

1日.....2,814円
(時間給の労働者については1時間352円)

ただし、次にかかげる労働者については

1日.....2,739円
(時間給の労働者については1時間343円)

①糸繰り、糸始末、清掃その他これらに準ずる軽易な業務に主として従事する者②メリヤス製品縫製業又は衣服、その他の繊維製品製造業に係る者。

作業停電

山葵谷▽5月8日(金)午前9時~正午
原町一丁目二丁目と下堀出の一部、原町三丁目・巻測・吉水・上堀出の全域▽5月11日(月)午前9時~午後1時
天下島二丁目と旭町の一部、天下島一丁目と全域▽5月12日(火)午前9時~午後1時
上原町と谷内二丁目の一部▽5月15日(金)午前9時~午後1時
平のほほ全域と東が丘▽5月19日(火)午前9時~正午
小貫▽5月22日(金)午前9時~正午
金沢一丁目二丁目の一部▽5月29日(金)午前9時~正午

菊(福助)づくり講習会

日 時 5月10日(日)午後1時30分から3時まで
会 場 栃尾市公民館
定 員 先着40人
講 師 土田秀二氏(見附市)
持 ち 物 筆記用具
申 込 公民館(☎2)2020
受 講 料 資料代 100円



初心者空手教室

期 日 5月1・8・12・15・19・22・26・29日の8回
時 間 午後7時30分から
会 場 栃尾南小学校屋内運動場
対 象 小学生以上
申 込 4月30日までに市公民館内体育協会事務局か当日会場



剣 道 教 室

期 日 5月1・5・8・12・15・19・22・26・29日、6月2日の各火曜日と金曜日
時 間 午後7時から
会 場 栃尾東小学校屋内運動場
対 象 小学校2年生以上
申 込 4月30日までに市公民館内体育協会事務局か当日会場



老人居室整備資金申込受付

60歳以上の老人と同居している人でそのお年寄りの専用居室を増改築する場合、必要な資金を貸付ける制度です。
対象者 老人の専用居室を必要としながら、自力で整備することが困難な者(世帯の生計中心者が所得税非課税の者)
貸付額 1件 100万円
利 率 年 3.2%
期 間 10年間
保証人 2人
申 込 5月30日までに市福祉事務所で手続きをしてください。



観光名刺

5カット各20枚 2種類
1セット 250円
商工観光課で販売しています

対象者 危険物製造所、貯蔵所又は取扱所において危険物の取扱作業に従事する危険物取扱者(受講義務者)と危険物の取扱作業に従事していないが受講を希望する危険物取扱者
種 類 甲種、乙種、丙種危険物取扱者保安講習
会場・日時 五月二十五日長岡自治会館ほか県内七会場、午前10時から午後四時まで
受講申請受付 四月二十日から講習日の十日前まで(申請用紙は市消防署にありませう)
講習手数料 県収入証紙で千六百円
※詳しいことは市消防署(☎2)2761におたずねください。

危険物取扱者 保安講習会

印紙税がかわります 五月一日から

主な改正点
◎いままでは百円の印紙税がかかっていた文書の印紙税額が二百円になるなど、印紙税額が二倍に引き上げられます。
◎商品券、ギフト券などの物品切手で券面金額が記載されていないものであっても、引換給付される物品の価額に応じて印紙税がかかることになりました。
◎不動産売買契約書、請負契

納税証明書の 交付手数料改定

四月一日から国税関係の納税証明書交付手数料が、証明書一枚(一年度)ごとに三百円に改定されました。
詳細は長岡税務署(☎35)2070(管理徴収部門)までおたずねください。
約書などで、契約金額が記載されていないものであっても見積書、注文書などを引用し、注文書などに記載されている金額に応じて印紙税がかかることになりました。
なお、詳しいことは、長岡税務署(☎35)2070(問税部門)におたずねください。