

とちお第二二五号昭和五十年 九月十日発行
 毎月十日一回発行 (定価 一部 八円)
 昭和二十二年一月十日第三種郵便物認可

新潟県の人口は

県は、本年十月一日実施する国勢調査の新潟県予想人口を懸賞募集します。

応募方法は、新潟県内に居住する人に限られ、官製はがきに一枚一答とし、算用数字を使って記入することになっています。

昭和五十年国勢調査 予想人口を懸賞募集

氏名、性別、年齢、職業(児童・生徒・学生は所属学校と学年)を明記してください。

締切日 昭和五十年九月三十日(当日の消印のあるものは有効)

送り先 新潟市学校町通一番町六〇二(郵便番号九五二)

昭和五十一年歌会始 お題は「坂」

昭和三十二年歌会始のお題は、昭和三十二年の安定性をよくしてあるなどの違いがあります。

食用油は………冷蔵庫に。食用油の変質をすすめるのは、光、空気、温度などです。

封を切らないものは、苗入り一年、びん入り六カ月、プラスチック入りは三カ月を目安に選びましょう。

封を切ったなら、冷蔵庫に入れて保存し、なるべく早く使い切るようにしましょう。

⑤ 食用 油

「坂」と定められました。お題の「坂」とは、のほりま

たはくだりのある道のことで、歌句には地名としての坂道、あるいは、抽象的に、たとえば「人生の坂」などとしてよみ込むことも差し支えありません。

詠進歌の詠進要領

- 1 詠進歌は、自作の歌で一人一首とし、未発表のものに限り、2 用紙は、半紙(習字用の半紙がよい。)とし、毛筆で白書してください。
- 3 書式は、半紙を二つ折りにして右半面にお題と歌、左半面に住所、氏名(本名、ふりがなつき)生年月日及び職業を書いてください。(職業は具体的に)

発生件数 9 件(前月同 5)

死者 1 人 傷者 10 人

原因別 …… 安全運転義務違反 3
 安全速度違反 3 前方不注意 1
 横断歩行者妨害 1 その他 1

交通事故発生状況

昭和 50 年 7 月 現任

新潟県企画調整部統計課内
 昭和五十年国勢調査新潟県実施本部

当選発表
 昭和五十年十二月中旬に、市町村を通じて、本人または所属学校長に通知します。

参考(新潟県人口のあゆみ)
 ●昭和四十年十月一日国勢調査人口 二、三九八、九三一人
 ●昭和四十五年十月一日国勢調査人口 二、三六〇、九八二人
 ●昭和四十九年十月一日新潟県推計人口 二、三七〇、三二八人

郵便のあて先
 「100東京都千代田区千代田一番一 号 宮内町」とし、封筒に「詠進歌」と書き添えてください。

詠進の期間
 九月一日から十月十一日まで(十月十一日の消印まで有効)

今月の税金

▷ 国民健康保険税
 ▷ 国民年金

納期 9月30日

行政相談日

▽とき 九月二十五日
 午前10時から
 午後三時まで

▽ところ 市役所市民相談室
 なんでも気軽に相談ください

市老人クラブ連合会囲碁、将棋大会。

ことし第4回目を迎えた、市老人クラブ連合会の囲碁将棋大会は、さる8月19日午前9時から市民会館で行われました。参加者は、囲碁・将棋ともそれぞれ10人、熱戦を展開しました。



おもな内容

農業祭開催要綱まとまる	2・3	とちおと人物(物語)	8
在宅重度身障者に福祉手当	4	ご紹介しませう	8
お元気ですか(市長からの便り)	6	公民館のページ	9
みんなの保健	7	お知らせ	10

主催・協力団体

主催……栃尾市 栃尾市農業委員会 栃尾市農業協同組合 栃尾市農業共済組合
協力団体……各農家組合 栃尾市蚕糸振興協議会 栃尾市養豚振興協議会 肥育牛生産組合 酪農研究会 栃尾市錦鯉組合 栃尾市林業推進組合 しいたけ栽培研究会 農業改良普及所栃尾支所

栃尾市

開催要綱

農業祭

まとまる

目的

栃尾市農林業の生産技術の高度化と生産意欲の向上をもって農業経営の質的向上をはかるため、栃尾市農業祭を開催する。
この農業祭は、水稲、養蚕、畜産、水産、林産物の5部門からなり、農業のあゆみ等の資料展示及び優良農林作物の展示並びに総合表彰式典及び農林産物の即売等を実施する。

畜産部門

行事内容
1 肥育牛、種豚、肉豚、乳牛の共進会を実施し、優秀畜産家を表彰する。
2 上位入賞畜産を写真で展示する。
3 牛肉、豚肉の即売を実施する。
畜産共進会
◎対象畜産の種類
肥育牛(和牛一年以上)、種豚(経産、未経産どちらでもよい)、肉豚、乳用牛
◎申し込み
農協および市産業課に備え付けてある「農業祭参加申し込み書」に必要事項を記入して、九月二十日までに栃尾市農協(支所)に提出する。

◎搬入、搬出
搬入 十月十四日午前九時まで
搬出 十月十四日午後四時から
◎審査会
十月十四日午前十時から開始する。
◎審査員
中越家畜保健衛生所技師
中越農政事務所技師
長岡農業改良普及所技師
経済連長岡支所技師
◎表彰
各対象畜産の種類ごとに、一等一点、二等二点、三等三点ほかとし、十月十九日午前十時から市民会館の農業祭式典会場で表彰式を挙げる。



水稲部門

行事内容
1 水稲作経営コンクールを実施し、優秀農家を表彰する。
2 稲および玄米の優良品を展示する。
3 病害虫防除に効果のある農薬および労力の省力化につながる農機具等を紹介する。
4 米価の推移等を図表により供覧する。
水稲作経営コンクール
◎参加資格
水稲作を経営している者
◎参加申し込み
農協および市産業課へおたずねください。
◎表彰審査基準

1 奨励品種および銘柄米の作付率
2 栽培管理の状況
3 稲作経営の近代化
4 過去三年間の売り渡し状況(上位等級米および銘柄米の出荷率)
◎審査員
長岡農業改良普及所長
農業試験場技師
中越農政事務所技師
◎表彰
最優秀賞一点、優秀賞三点ほかとし、十月十九日午前十時から市民会館の農業祭式典会場で表彰式を挙げる。



水産部門

行事内容
1 錦鯉の品評会を実施し、優秀養鯉家を表彰する。
2 特産物である錦鯉を一般愛好者の観覧に供する。
錦鯉品評会
出品物搬入は十月十五日午前8時から10時までに市農協錦鯉センターへ。
表彰 十月十九日午前10時から市民会館の農業祭式典会場で挙げる。

林産物部門

行事内容
1 なめこ、しいたけ、木炭の品評会を実施し、優秀林産家を表彰する。
2 特殊林産物を展示し、一般に公開する。
3 なめこ、しいたけ、庭木等を即売する。
◎対象林産物の種別
なめこ(生きのこ500gナイロン袋入)、しいたけ(ほだぎ直径7cm~10cm、長さ90cm~100cm 2本しぼりで1点・生たけは500gナイロン袋入)、木炭(黒炭15kgナイロン袋入)

養蚕部門

行事内容
1 養蚕経営コンクールおよび繭の共進会を実施し、優秀養蚕家を表彰する。
2 上質繭の展示および蛹から繭、繭から絹製品までのプロセスをパネル展示で紹介する。
3 絹製品の即売を実施する。
養蚕経営コンクール
◎参加申し込み
農協および市産業課におたずねください。
繭共進会
◎参加申し込み
養蚕経営コンクールに同じ。
審査員
養蚕経営は、中越養蚕指導所長、栃尾市農協養蚕指導員が、繭共進会は、中越養蚕指導所技師、栃尾市農協養蚕指導員があたります。
表彰
それぞれ農業祭開催要領で定める審査基準にもとづいて行い、十月十九日午前10時から市民会館の農業祭式典会場で挙げる。

火の用心

「火の用心」という言葉が初めて歴史の中に出てきたのは、今から三百年前、徳川幕府の天正十一年に家康と秀吉が小牧山で戦ったとき、家康の家来で本田作右衛門という武将が家族に送った手紙が「一筆啓上、火の用心、おせん泣かすな、馬肥やせ」という短かいものですが、この「火の用心」というのが文献でみる最古のものといわれ、今でも火災予防の代名詞として使われています。

火の用心については、市民のみならず日頃十分注意されていることと思いますが、火災は、思わぬ不注意から発生することが多く、去る六月山口県内で発生した火災は石油風呂釜の過熱から出火したものと推定され、この種の火災が県下でも多発しています。

プロパンガスボンベ貯蔵方法

容器は屋外に設置

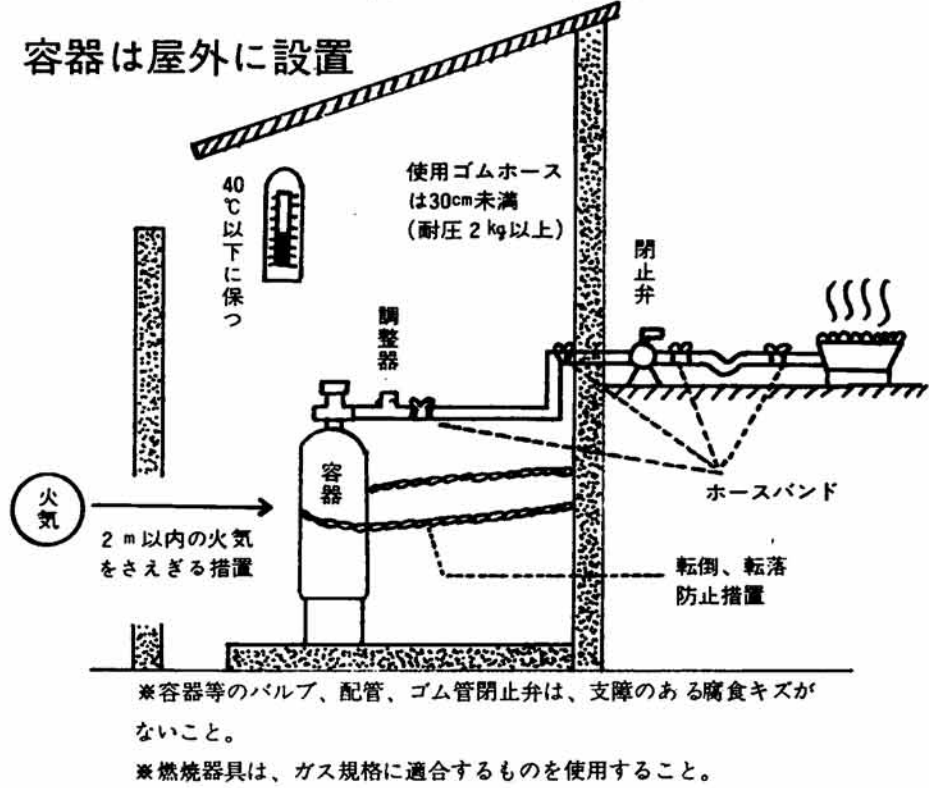

忘れてならない 器具の点検・清掃

石油風呂釜等使用されている家庭では、最低三カ月に一回以上は清掃と器具の点検を行うよう心がけてください。

- 1 電気器具の使用にタコ足配線をしている
 - 2 煙突にメカネ石などがない
 - 3 ガス器具のホースが古く、ホースバンドのないもの
 - 4 プロパンガスボンベの置き方の悪いもの
 - 5 石油類の貯蔵方法が悪いもの
- これはほんの一例ですが、家庭内を一度総点検して、火災の予防に努めてください。なお、プロパンガスボンベ、石油類の取り扱い貯蔵方法はつぎのとおりです。

石油類貯蔵方法

危険物を屋外で貯蔵取り扱いする場合は、次の図によってください。

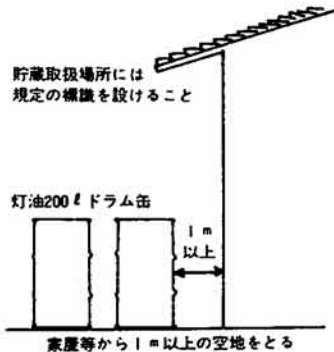

※危険物(ガソリン、灯油等)の貯蔵取り扱い、設備のない所ではガソリン20ℓ未満、灯油100ℓ未満です。それ以上は、消防法別表で定められている数量未満は少量危険物といって市火災予防条例の基準による規制を受けます。

郵便物には正しい住所を

不完全なあて名、古い住所が記載された郵便物は相手に届かないことがあります。郵便を早く、正しく配達するために郵便物には正しい住所を書きましょう。

栃尾郵便局

税務相談室を開設

七月七日から長岡税務署内に「税務相談室」が開設されました。ここには、専門の税務相談官三名が常駐し、広く税務に関する相談に当たっております。

どんな小さなことでも結構ですから、税に関することはお気軽にご相談ください。

電話によるご相談にも応じます。

相談官室の所在地
長岡市南町三丁目九番一号

長岡税務署(一階)
電話 〇二五八(三五二〇七〇)内線三九番

長岡税務署

在宅重度心身障害者に 福祉手当を支給

十月一日から月額四千元

在宅の重度の心身障害者に対する福祉対策として、本年十月一日から月額四千元の「福祉手当」が支給されます。

支給要件は次のとおりです。該当される場合は、十月一日から十月三十一日までに福祉事務所の手続きをしてください。

対象となる障害程度

- ① 視覚障害(両眼の視力の和が、〇・〇二以下)
- ② 聴覚障害(聴力損失が、九十デシベル以上で、補聴器を用いても音声を識別できない場合)
- ③ 上肢障害(両上肢の機能に著しい障害を有する場合および両上肢の機能を著しく制限する障害を有する場合)
- ④ 下肢障害(両下肢の機能を全廃した場合および両大腿を二分の一以上失った場合)
- ⑤ 体幹障害(体幹の機能に座位不能程度の障害を有する場合)
- ⑥ 内部障害(心臓、じん臓、呼吸器、肝臓の機能に日常生活活動を極めて制限する障害を有する場合)
- ⑦ 血液疾患(血液に日常生活を極度に制限する高度な異常を有する場合)
- ⑧ 精神薄弱(知能指数が二十以下の場合)
- ⑨ 精神病(精神分裂病、そううつ病、非定型精神病、中毒性精神病、器質性精神病、早期幼年自閉症、てんかんの患者で日常生活に常時介護を要する重症の場合)
- ⑩ その他(知能指数三十五以下と重度の身体障害を重複している場合および他の症病により前各号と同程度の症状にある長期安静者)

支給制限

- ① 障害者が日本国民でないとき。
- ② 厚生年金保険法、その他の各法による障害年金を受給できるとき。(ただし、国民年金法の障害者年金および特別児童扶養手当受給者は福祉手当の併給が可能)
- ③ 身体障害者福祉法にいう身体障害者更正援護施設、その他これに類する厚生省令で定める施設に収容中のもの。
- ④ 障害者本人およびその扶養義務者の前年の所得が、特別児童扶養手当の支給に相当する額を超過する。

手続きの方法

障害程度に該当し、支給制限を受けない場合は、福祉事務所へ備え付けの福祉手当認定請求書に専門医等の作成した福祉手当認定診断書を添えて福祉事務所に提出してください。

ただし、一・二級の身体障害者手帳所持者で、当該手帳の記載内容からその障害程度が福祉手当の支給要件に該当していることが明らかと判断できる場合は、手帳の提示、および、特別福祉手当受給の提示をすることによって、医師の診断書の提出を省略できます。

くわしいことは
福祉事務所福祉係(電話二局二一五二番・内線二七二番)へお問い合わせください。

海上保安(大)学校学生募集

海上保安庁では、昭和五十年度の海上保安(大)学校学生を募集します。

募集期間 九月十七日から十月二十八日まで。

受付期間 十月八日から十月二十八日まで。

受験資格 昭和二十七年四月二日(海上保安大)学校学生は昭和三十年四月二日以降に生れた男子で高等学校卒業(昭和五十一年三月卒業見込みの者を含む)または大学入学資格検定に合格した者。

その他くわしいことは市役所総務課にお問い合わせください。

第9管区海上保安本部

日赤救急法救助員養成講習会

とき 9月26日~27日
10月10日~11日

ところ 市民会館

※予定人員は40人です。定員になりしだい締切ります。希望者は、直接市消防本部へ。



みんなの保健

このページは、みんなで健康を考えるページです。質問をお寄せください。可能な範囲でお答えします。

レントゲン間接撮影 再実施

市内全地区のレントゲン間接撮影を終了しましたが、まだ受診していないかたは、下記の日程で再度実施しますので、必ず受けるようにしてください。

なお、会社を退職したなどの理由で通知書の届かない場合がありますが、そのようなかたは直接実施会場においでください。

- ◇ 9月29日
 - 一之貝小 1:30~2:00
- ◇ 9月30日
 - 荷頃開発センター 10:00~10:30
 - 西谷分校 11:00~11:30
 - 中野俣小 1:00~1:30
 - 半蔵金小 2:00~2:30
- ◇ 10月1日
 - 東谷農協 10:30~11:30
 - 入東谷小 1:00~2:00
- ◇ 10月2日
 - 塩川公民館 10:00~10:30
 - 上塩小 11:00~11:30
 - 二日町農協倉庫 1:00~1:30
 - 下榎出公民館 2:00~2:30
 - 榎出小 3:00~3:30
- ◇ 10月3日
 - 市役所 10:00~12:00
 - 1:00~2:30

市では、乳児検診を毎月行っていますが、ほ乳量不足(体重の増加が順調でない)の赤ちゃんが毎回数人見受けられます。(昨年の乳児検診1000人中85人がほ乳量不足と診断されました。)

赤ちゃんは、体重が多いほどよいということではありませんが、体重のあるほうが一般的に病気にかかりにくいといわれています。

次にお母さんについてですが、母乳の出は十分ですか。ミルクは正しい与え方をしていますか。

◇人工栄養の場合
ミルクの濃度・温度・甘味・乳首の材質・穴の大きさなどは、適当ですか。ほ乳時間の間隔など、もう一度考えてみましょう。

◇母乳栄養の場合
母乳を出す工夫として、お母さんは栄養・睡眠を十分とり、心の安定につとめ、母乳が出ないからといってあきらめたりせず赤ちゃんによく吸わせたり、乳房マッサージなどを繰り返してみましよう。

以上の点に留意して、赤ちゃんの健康管理に気をつけましよう。

赤ちゃんのほ乳量

予防接種予定表

各地区で秋期の各種予防接種が始まっています。対象者は、通知書を持参のうえかならず予防接種を受けてください。

◇第1期種痘
44.1.1~49.6.30までに生れた者

月日	実施会場
10月1日	榎出小・下塩小 東谷小・東谷中
10月2日	川谷小

◇第1期種痘検診

月日	実施会場
10月8日	榎出小・下塩小 東谷小・東谷中
10月9日	川谷小

◇第2期種痘
44.4.2~45.4.1までに生れた者

※接種・検診とも第1期種痘と同日・同会場で行います。

◇インフルエンザ
満3才以上の希望者

月日	実施会場
10月29日	田代分校・西谷・半蔵金・中野俣の各小学校
10月30日	軽井沢分校・入東・一之貝・栗山沢の各小学校
10月31日	上塩・塩川・比礼の各小学校



市長の便り...お元気ですか

この企画は「市長からの便り」と題し、市長がお手紙を差しあげ、その返信を掲載しています。

最近の何号かを見せていただいておりますが、栃尾の歴史などを思い起させる読物などもあって大変心ひかれます。
二百二十二号の「とちおと人物六十一・大竹末吉」などは、湧然として私の少年時代を思い起させてくれました。大竹さんの住んでおられた土々町(現在の本町)のお家は、私の住んでいた金町の家から二百メートルほどの道のりでお家の前には小さな流れがあったはずで、
その前をとおって行くと私の友達の家があったりして、私は、毎日のようにそのあたりを遊び場にしていました。

私に、二十年前から、今は亡くなられた稲田豊八さん、石田藤蔵さん、鈴木正俊さん、そして現在もご活躍中の那須正丘さんなどによって「花まつり」行事が毎年行われていることをやはり広報紙で知ることができました。
鈴木さんを除いて、お三方とも私が親しくさせていたたたかたがたです。
お名前を見るだけで、涙の出るほど懐かしい思いをさせられました。

「花まつり」の行事に一度は寄せたい。そんな強い欲望にかられています。
栃尾から内藤銀策という不生育の大歌人が生れていることはあまり知られていないようです。
先年、今東光氏が小説新潮で「天才歌人」というタイトルで、内藤銀策の伝記小説を発表してから追々にその真価が全国的に評価されるようになってきました。戦中のきびしい時代、栃尾に疎開されていたから、その作品や書の高風を直接に見聞されたかたがたも多いはずで、
「川ひとすぢ、
たえず流るる故郷のたそがればかり
さびしきはなし」という歌は、東京にあって故郷を憶はれた傑作ですが、この一首が

市は、このような廃棄物の適正な処理を図る目的で比礼地内に不燃物埋立地を用意していますが、この埋立地を使用(搬入)する場合は保健衛生課に使用許可願(用紙は保健衛生課にあります。)を提出しなければなりません。搬入時間は、午前九時三十分から午後四時(土曜日は正午日曜日、祭日は休み)までです。



守門の霊峰

短歌新聞社社長 石黒清介

子供心に法螺貝を吹き鳴らして善導を叫んであるかれた大竹さんは異様ではありましたが、畏敬のおもいを籠めて遠く眺めたものです。お酒のみであったということ、は、今度の山内貞次さんの文章で始めて知りました。
勤勉でなければ不良あつかいされた当時の気風からいっただ、大竹さんは風狂の徒と思われたかも知れませんが、
こういうかたがたの紹介をどうん続けていっていただきたいと思ひます。

「たえず流るる故郷のたそがればかり
さびしきはなし」という歌は、東京にあって故郷を憶はれた傑作ですが、この一首が

今度、栃尾の有志をはじめとして全国にある銀策ファンの協力によって歌碑となり、栃尾市に建立されるというニュースが入っています。これが実現されれば、栃尾はまた、得難い文化遺産を一つ打ち樹てることになりましよう。一日も早い実現が望まれてなりません。守門の霊峰、刈谷田、大布の清流、あるいは鶴城山、秋葉山などがありありといまも私の目に残って離れることはありません。
私の第四歌集は「古志」という名前でしたが、今度出る第五歌集は「集守」と名づけました。
秋には本になる予定ですから、出来上ったたら栃尾の皆さんからも読んでいただけると存じています。故郷の皆様のご健康とご精進を心からお祈りいたします。

比礼埋立地の使用許可願が必要

許可願が必要

市は、このような廃棄物の適正な処理を図る目的で比礼地内に不燃物埋立地を用意していますが、この埋立地を使用(搬入)する場合は保健衛生課に使用許可願(用紙は保健衛生課にあります。)を提出しなければなりません。搬入時間は、午前九時三十分から午後四時(土曜日は正午日曜日、祭日は休み)までです。



64

眼科医

川上元治郎

川上元治郎は、元治元年東谷村大字泉の名門、庄屋川上金十郎の三男として生れ、生れ年の元号、元治(げんじ)に因んで元治郎と名付けられました。父の金十郎はなかなか優れた人で、割元もやりの社会的仕事にも力を注ぎました。金十郎には、三人の子供がおりましたが、長男の寅太は十七才で死亡、次男鑑太郎が家を継ぎました。



川上元治郎

元治郎は、若くして東京に出て東京大学医学部別科に学び、卒業後眼科医として東京京橋に開業しました。雅号を巖華と称しましたが、眼科をもじったものと思われ、長野県から妻女ツルを迎えましたが、子供には恵まれません。生来大人の風格があり、よく人のめんどろをみました。郷里はもろろん、県下各地より上京して先生の世話になった人は数知れませんが、有名な野口英世博士も、苦学生時代先生の世話を受けています。栃尾町の小林嘉重郎、栃堀村の

佐藤敏夫もそのひとり、小林はのち栃尾町で医院を開き、佐藤は慈恵医大の教授となり、退官後東京虎の門で耳鼻咽喉科の病院を開いています。また、長岡の福泉堂は泉の善五兵衛の出ですが、少年時代、銀座四丁目の木村パン屋に世話をしてもらっています。大変気骨のある人で、あるとき外国人が日本人を侮蔑し、しかもインチキキな話をしての憤慨して、外国人の立っている舞台上に駆け上り、外人をやり込め、大いに気を吐いて人々を驚かしたこともあり。それでいて思い遣りのある人で小貫の外山様のお婆様は「伯父は背はあまり高くはなかったが、がっちりした体格で毎年夏には展覧のため泉の家に戻ってきて、甥や姪達に大変慕われていました。あるとき、甥の準二のいる長岡中学

校(旧制)の寄宿舎と姪のヒデのいる長岡高等女学校(旧制)の寄宿舎に大手饅頭三千個を贈り、その量があまり多かったので寄宿舎は夕飯を食べることができなかつたという話もあります。」と話されています。

一方、生花の大家で、宮内省へ出向してお花を活けたり、ベストの研究者コッホ博士の来遊中、色々の花形を活けてお目にかけるなど優雅な趣味の持主でありました。明治三十五年八月、衆議院第七回総選挙には政友会から立候補して当選、当時三十九才で本県議員中最年少でした。しかし、次回には立候補せず、本業の眼科医に専念、「日本医事週報」を刊行して後進の育成と医学の発展に貢献されました。

大正四年、五十二才で腎臓病で他界されましたが、遺体は日赤病院に提供、解剖に付されました。先生は、葬儀の華美を嫌われ、葬儀後、親類縁者に通知された。墓所は小石川護国寺で、郷里の川上家墓所には別出した結石を納めた墓があります。死後石黒先生、入沢先生、金杉先生、佐藤先生など多くの人が先生の徳をしのんで追悼式を開いていたといわれます。(栃尾市教育委員長 那須正臣)



6

会計課には、出納係、用度係があり、課員は、現在六人です。会計課の前身は収入役室といいましたが、その名前の示すように会計課は、収入役の権限に属する事務を処理するために置かれたものです。

収入役の職務権限は、その地方公共団体の会計事務をつかさどるとされており、その職務権限とされている会計事務のおもなものは、①現金の出納および保管、②有価証券の出納および保管、③物品の出納および保管、④現金および財産の記録保管、⑤支出負担行為に関する確認、⑥決算を調整して長に提出するなど



なっています。このように、収入役の職務は、市の会計に関する一切の範囲に及び、この職務に付随していろいろの事務が発生します。これらの事務の処理を補助するために置かれたのが会計課であり、そこに勤務する職員です。市は、市の予算の効率的な執行と用品の取得及び管理に関する事務を円滑に行うため、昭和四十八年集中購置制度を実施しました。このため、本来、市長の権限に属する予算の執行を一部会計課の職員に行わせています。なによりも正確な事務の処理と効率的な公金の運用を図らなければならぬ仕事の性格上、毎日細心の注意を払うことはもちろんですが、そのほかにも、市の財政当局と密接な連携をもって事務を執っています。

第15回少年少女球技大会



暑さなんて吹つとばせ！
一〇八チーム、一、五二二人が参加

市主催、教育委員会主管による、少年少女球技大会が、さる八月二十三日・二十四日の二日間、栃尾小学校体育館などを会場にして行なわれました。この大会は、青少年の健全な育成をはかり、スポーツに親しむ機会を提供して、健康で明るい市民性を育てようとして実施しているもので、ことしで十五回目になります。

種目は、野球(小・中学生)、バレーボール(小学生女子)、バレーボール(中学生女子)の三種目で、参加はチーム数、選手数とも昨年を上まわる一〇八チーム、一、五二二人が出場しました。選手たちは、この日のために夏休み中、練習をつんできたもので、真夏の太陽のもと、みごとな球技がみられました。子どもたちの活躍ぶりを声援しようと、父兄たちも熱心に応援、選手と一体になり試合が盛りあがりました。当日は、台風の通過で天候が心配されましたが、少年たちのフアイトで台風をふつとば

- ▽中学生 ①上樫出 ②谷内 ③表町、上の原
- ▽小学生 ①金沢 ②吉水 ③大町、二日町、山口

西谷 明るい郷土建設集會
四地区 豊かな人間関係をテーマに

山間農村における不利な条件を少しでも克服して住みよい郷土をつくるための話し合いをする西谷四地区明るい郷土建設集會がきたる九月二十一日(日)、中野侯小学校を会場に開催されます。この集會は、西谷地区の四分館(荷頃、西谷、中野侯、半蔵金)市公民館、栃尾市農業協同組合などが主体になっておこなうもので十五回目をむかえました。

会場は、各分館がもちまわりでことしは中野侯分館(林 熊水分館長)が担当することになっていいます。ことしの研究主題は、「豊かな人間関係をめぐり、明るく住みよい地域を築くには、どうしたら

よいか。です。話し合いは三分科会で話し合いは、三分科会にわかれそれぞれの協議で研究協議が行なわれます。

第一分科会 明るい家庭づくりの、雰囲気づくりをどうすすめるか。第二分科会 地域に適した産業形態は、どうあるべきか。第三分科会 生活改善はどうすすめるべきか。なお、話し合いのあと、与板町公民館長の久保正夫氏による記念講演「地域社会における各年代の役割」を予定しています。

すもう大会—24日に

- 8月号で期日を9月14日(日)とお知らせしましたが24日(祭日)に変更いたします。
- 申し込みは9月18日までに公民館へ。

市民の憩いの場
——城山・杜々森——
私たちの大切な憩いの場で、す／ゴミや／空きカンなどを／すてないようにしましょう。
たいせつに

とちお財政特集号昭和五十年 九月十日発行
 毎月十日一回発行(定価 一部八円)
 昭和三十一年二月二十日第三種郵便物認可

市の財産

(昭和50年3月31日現在)(単位 ㎡)

区分	土地 (地積)	建 物			
		木 造 (延面積)	非木造 (延面積)	延面積 計	
本 庁 舎	5,965	503	5,197	5,700	
その 政 機 の 関	消防施設	1,508	1,045	609	1,654
	その他 の 施 設	16,340	535		535
公 共 用 財 産	学 校	217,039	42,006	11,602	53,608
	公営住宅	21,446	976	3,605	4,581
	公 園	8,000			
その他 の 施 設	134,709	681	8,242	8,923	
普 通 財 産	248,567	6,673	539	7,212	
合 計	653,788	52,419	29,794	82,213	

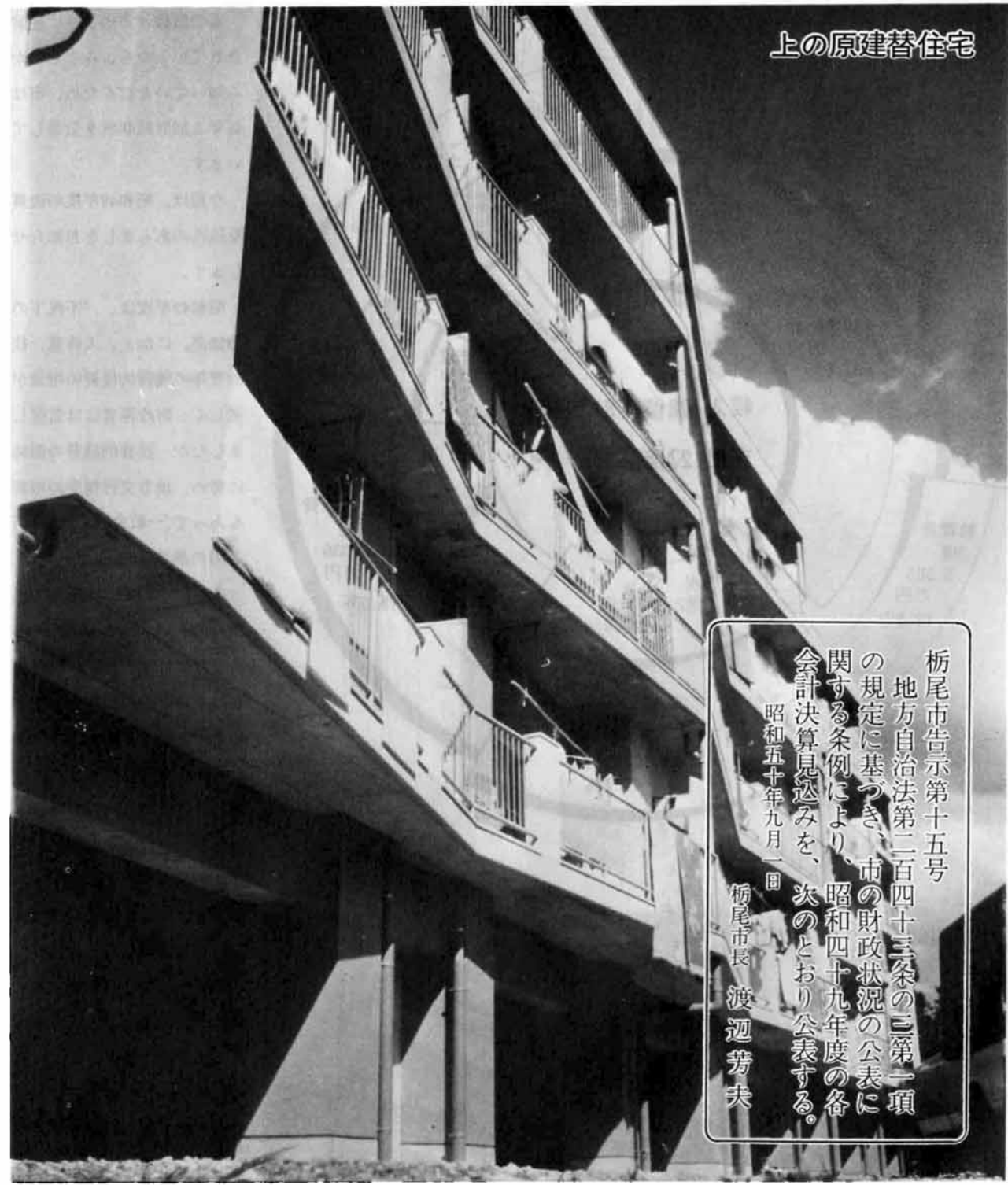
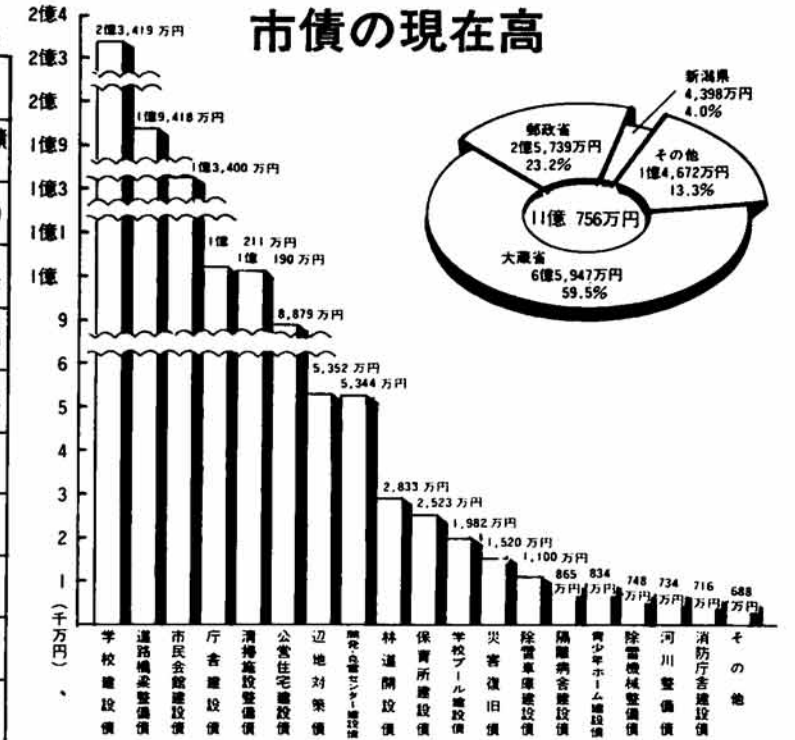

上の原建替住宅

栃尾市告示第十五号
 地方自治法第二百四十三条の三第一項
 の規定に基づき、市の財政状況の公表に
 関する条例により、昭和四十九年度の各
 会計決算見込みを、次のとおり公表する。
 昭和五十年九月一日
 栃尾市長 渡辺芳夫

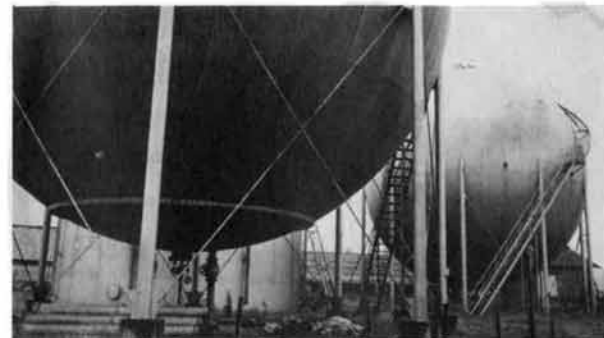

企業会計

ガス事業損益計算書 (単位万円)

支 出	収 入
ガス事業費用 11,558	ガス事業収益 12,280
当期純利益 722	
ガス事業借入金 6,139万円	
2,405万円	1,714万円
大蔵省	郵政省
	2,020万円
	公営企業金融公庫

水道事業損益計算書 (単位万円)

支 出	収 入
水道事業費用 9,959	水道事業収益 9,709
	当期純損失 250
水道事業借入金 5億6,375万円	
3億8,557万円	1億5,718万円
大蔵省	公営企業金融公庫
	2,100万円
	市中銀行

国保会計

収入合計	4億6,644万円
支出合計	4億2,887万円
残金(50年度へ繰越)	3,757万円

伝病会計

収入合計	316万円
支出合計	283万円
残金(50年度への繰越)	33万円



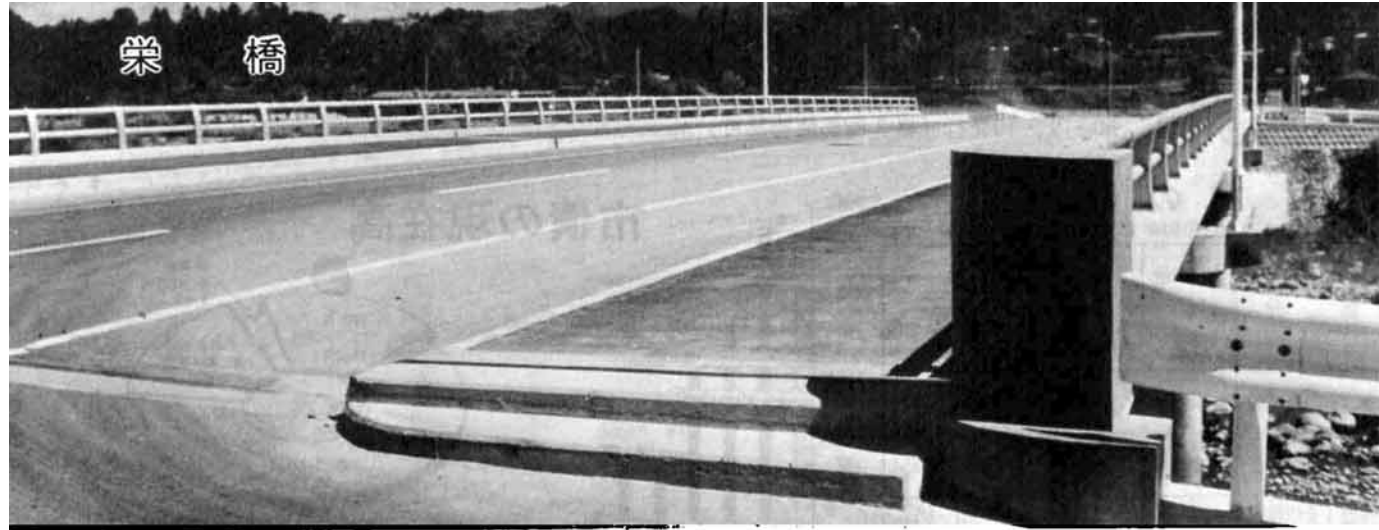

住みよいまちづくりをめざして 28億円をこう使いました

昭和49年度決算(見込み)

市税の収納状況

性質別歳出
27億51,277千円の支出経費を、性質別に分類して、人口1人当りの額で見ますと下記のようになります。

人件費	24.7%	(人口1人当り20,478円)
物件費	14.0%	(人口1人当り11,566円)
維持補修費	2.5%	(人口1人当り2,078円)
扶助費	14.4%	(人口1人当り11,927円)
補助費等	5.1%	(人口1人当り4,263円)
公債費	5.2%	(人口1人当り4,382円)
積立金	1.5%	(人口1人当り1,210円)
投資及出資		
金・貸付金	1.9%	(人口一人当り1,610円)
繰出金	2.4%	(人口1人当り1,986円)
普通建設事業費	27.5%	(人口1人当り22,793円)
内		
補助事業	14.9%	
単独事業	12.6%	
災害復旧事業費	0.8%	(人口1人当り646円)

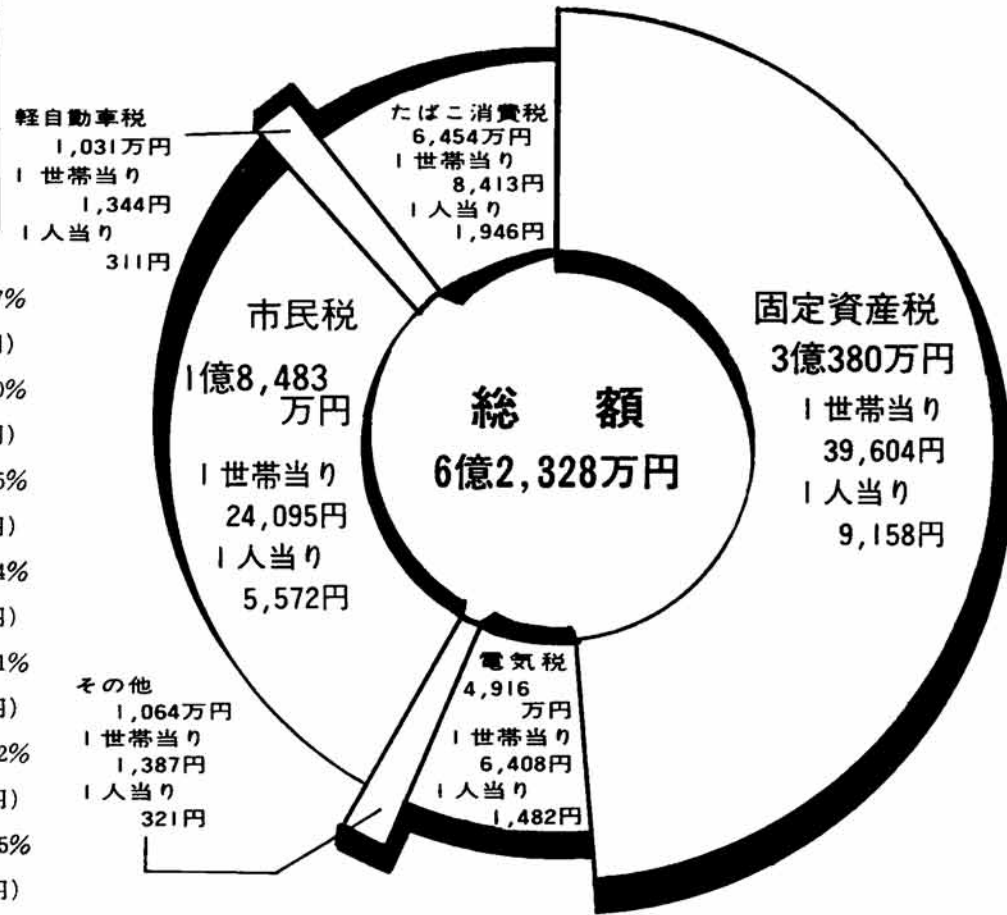

おもな建設事業

- ▽市道改良舗装事業 一億八、一二二万円
- ▽上の原建替住宅建設事業 一億九六八万円
- ▽栄橋建設事業(継続) 八、九二四万円
- ▽林道開設事業 五、八四〇万円
- ▽栃尾東小学校建設事業 五、一三九万円
- ▽克雷管理センター建設事業(継続) 四、二〇五万円
- ▽市民会館内部整備事業 三、九七五万円
- ▽地方道改修事業 三、四七三万円
- ▽公共事業地元負担金 二、一五〇万円
- ▽橋りょう新設改良事業 一、九八〇万円
- ▽清掃センター汚泥焼却炉設置事業 一、五五〇万円
- ▽土地改良事業補助金 一、二九一万円
- ▽西谷小学校プール建設事業 一、一五六万円
- ▽河川整備事業(栃堀沢川) 四七六万円

昭和四十九年度の

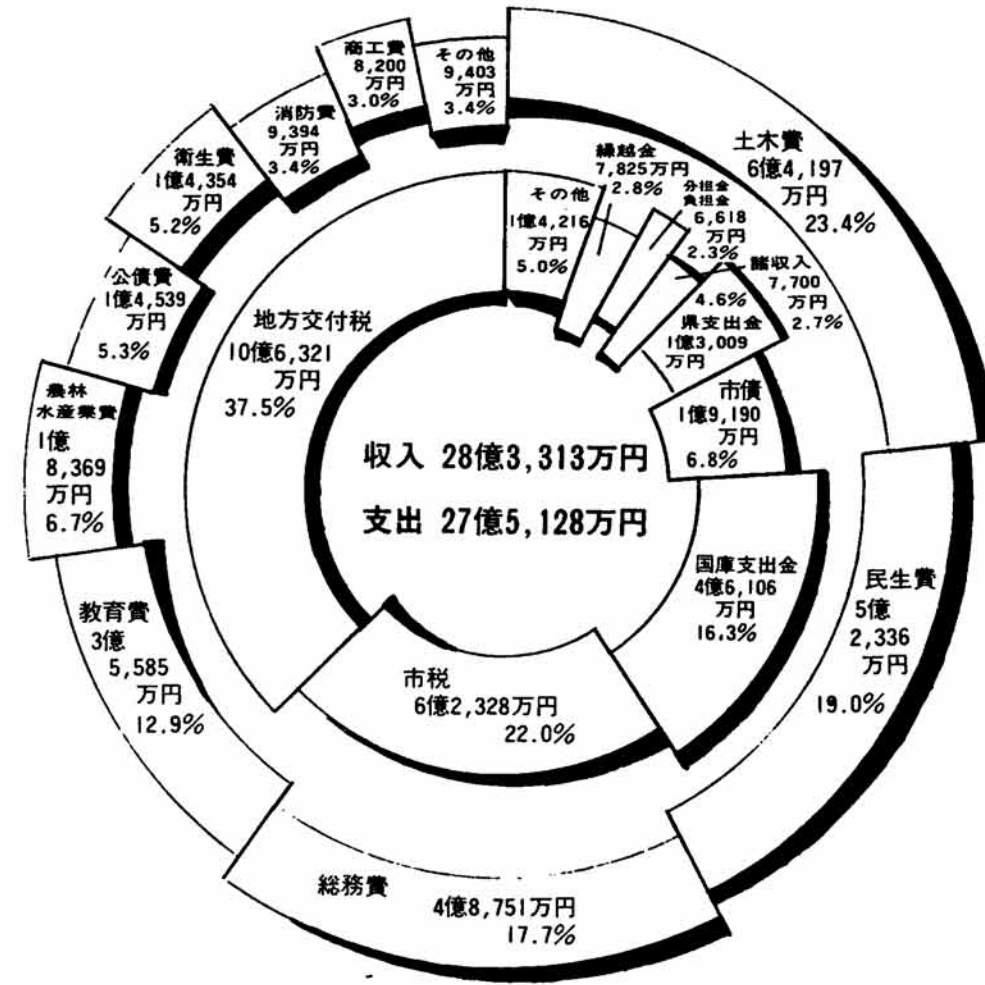

市の財政がどのように運営されているかを、みなさんから知っていただくため、市は毎年2回財政状況を公表しています。

今回は、昭和49年度の決算見込みのあらましをお知らせします。

昭和49年度は、「不況下の物価高。に加え、人件費、扶助費等の義務的経費の増嵩が著しく、財政運営には苦慮しましたが、消費的経費の節減に努め、地方交付税等の増額もあって、一般会計では8,185万円の黒字となりました。

なお、この中には昭和50年度に繰り越される180万円が含まれていますので、実質黒字は8,005万円になります。

また、国保特別会計は376万円、企業会計のうちガス事業会計は722万円の黒字です。

ただ、水道事業会計は、第2次拡張工事による企業債の償還金などの増額によって250万円の純損失を生じました。

昭和50年度も引き続き財政運営は極めてきびしいものがありますが、事業の重点的実施と経費の効率的使用により健全財政堅持に努めますのでご協力をお願いします。

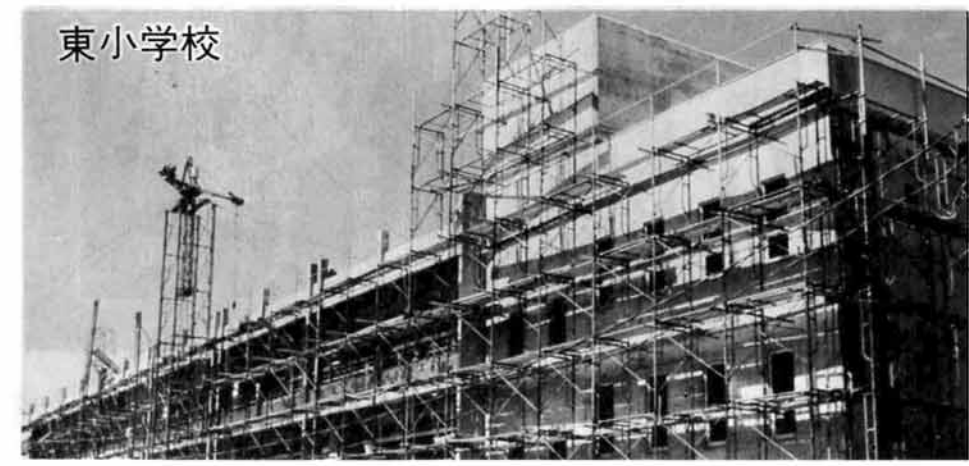

東小学校