

編集と発行 新潟県栃尾市役所 電話(02585)2-2151

とちお第213号昭和49年9月10日発行 毎月10日1回発行 (定価1部8円) 昭和32年2月20日第3種郵便物認可

軽自動車の検査は期限内に 期限経過後は運行できません

道路運送車両法が改正されて、昭和四十八年十月一日から軽自動車の検査(車検)が実施されています。すでに内容については、本紙昨年九月号でお知らせしてありますが、検査期限は、届出年月日の古いものから順に検査の猶予期限が定められ、引き続き使用される場合は、別表に定める「届出年月別

届出年月別検査月指定表

検査月	届出年月日	乗用(8)	貨物(6)
48年10月	41年12月31日まで	ち 1~9999 き 1~8560	ち 1~9999 そ 1~9999 な 1~9999 に 1~174
48年11月	42年1月1日から42年12月31日まで	き 8561~9999 く 1~3904	に 175~9999 ぬ 1~6596
48年12月	43年1月1日から43年7月31日まで	く 3905~9616	ぬ 6597~9999 ね 1~8014
49年1月	43年8月1日から43年12月31日まで	け 9617~9999 け 1~3302	の 8015~9999 の 1~8014
49年2月	44年1月1日から44年4月30日まで	け 3303~7344	の 4596~9999 は 1~333
49年3月	44年5月1日から44年8月31日まで	け 7345~9999 こ 1~2277	は 334~6885
49年4月	44年9月1日から44年12月31日まで	こ 2278~6562	は 6886~9999 ひ 1~1602
49年5月	45年1月1日から45年3月31日まで	こ 6563~9953	ひ 1603~4572
49年6月	45年4月1日から45年6月30日まで	こ 9954~9999 さ 1~6365	ひ 4573~9620
49年7月	45年7月1日から45年9月30日まで	さ 6366~9999 せ 1~1643	ひ 9621~9999 ふ 1~3715
49年8月	45年10月1日から45年12月31日まで	せ 1644~5106	ふ 3716~6848
49年9月	46年1月1日から46年3月31日まで	せ 5107~9660	ふ 6849~9772
49年10月	46年4月1日から46年6月30日まで	せ 9661~9999 そ 1~5854	ふ 9773~9999 ほ 1~4174
49年11月	46年7月1日から46年9月30日まで	そ 5855~9999 な 1~498	ほ 4175~7476
49年12月	46年10月1日から46年11月30日まで	な 499~3066	ほ 7477~9518
50年1月	46年12月1日から47年2月29日まで	な 3067~5966	ほ 9519~9999 ま 1~1606
50年2月	47年3月1日から47年4月30日まで	な 5967~9781	ま 1607~4559
50年3月	47年5月1日から47年7月31日まで	な 9782~9999 に 1~4295	ま 4560~8127
50年4月	47年8月1日から47年10月31日まで	に 4296~8107	ま 8128~9999 み 1~1353
50年5月	47年11月1日から48年1月31日まで	に 8108~9999 ぬ 1~1066	み 1354~3834
50年6月	48年2月1日から48年4月30日まで	ぬ 1067~6532	み 3835~8224
50年7月	48年5月1日から48年6月30日まで	ぬ 6533~9293	み 8225~9999 む 1~866
50年8月	48年7月1日から48年8月31日まで	ぬ 9294~9999 ね 1~1541	む 867~2995
50年9月	48年9月1日から48年9月30日まで	ね 1541~3025	む 2996~4524

- 検査協会が検査を受けて、安全な車で走りましょう。
- ◎検査を受けるときは、次のものが必須です。(現在ナンバーをつけて使用している車)
- 1 新規検査申請書
 - 2 軽自動車届出済証
 - 3 自動車損害賠償責任保険証明書 (保険期間が二年をこえるもの)
 - 4 印鑑
 - 5 検査手数料 六百円(民間車検を受けた場合は四百円)
 - 6 保安基準適合証(民間車検を受けた場合のみ)
 - 7 検査票(現車を持たない場合は、)

整備工場に出してもらってください。

検査は、軽自動車検査協会新潟主管事務所で行いますが、長岡、上越、佐渡地区には出張検査もいますから、お近くの軽自動車販売店、整備工場にお問い合わせください。

自衛官募集中

くわしいことは、市役所総務課でおたずねください

1. 昭和47年12月21日以降届出された車両は、その届出済証に検査期限が記載されておりますので、その期限に従ってください。
2. 期限を経過した車は、現車を持って至急検査を受けてください。

今も残るお盆行事

サラサラと流れる川面に影をおとす無数の石の塔。この日だけは、冥界と現世とがつながると信じられ、崇高な魂の世界が人々を石の河原へと誘う。

いつの頃、どんな理由で始まったかは詳かではないが、天折した子供達が親に先立たった不孝をわびて一心に賽の河原で石積みをしており、それを鬼が出て来てくずしてしまふ。子供達は手の指から血を流しながら休みなく石を積むという。

そんな言い伝えにより、この地方の民俗行事として毎年八月七日の早朝、この子供にかわって河原で散々石積みをする親子の姿を見ることが出来ます。素朴なこの行事が、親から子、子から孫にと長く伝えられてゆくことを願いながら、シャッターをきりました。

おもな内容

- 1 栃尾東小学校建設に着手
- 2 刈谷田川をきれいにする運動推進大会開く
- 3 栃尾市東谷雪管理センター完成
- 4 四十八年度決算のあらまし
- 5 国民皆年金で明るい老後を
- 6 考えてみたいこと(のこづかい)
- 7 栃尾と人物(物語)
- 8 公民館のページ
- 9 お知らせ
- 10
- 11
- 12



今月の税金

(7月末日現在)

世帯数 7,702

男 16,235

女 17,269

計 33,504

納期 9月30日

行政相談日

▽とき 九月二十四日
午前十時から
午後三時まで

▽ところ 市役所市民相談室
なんでも気軽ににご相談ください

昭和50年度は、市職員の採用をしない予定ですのでお知らせします。

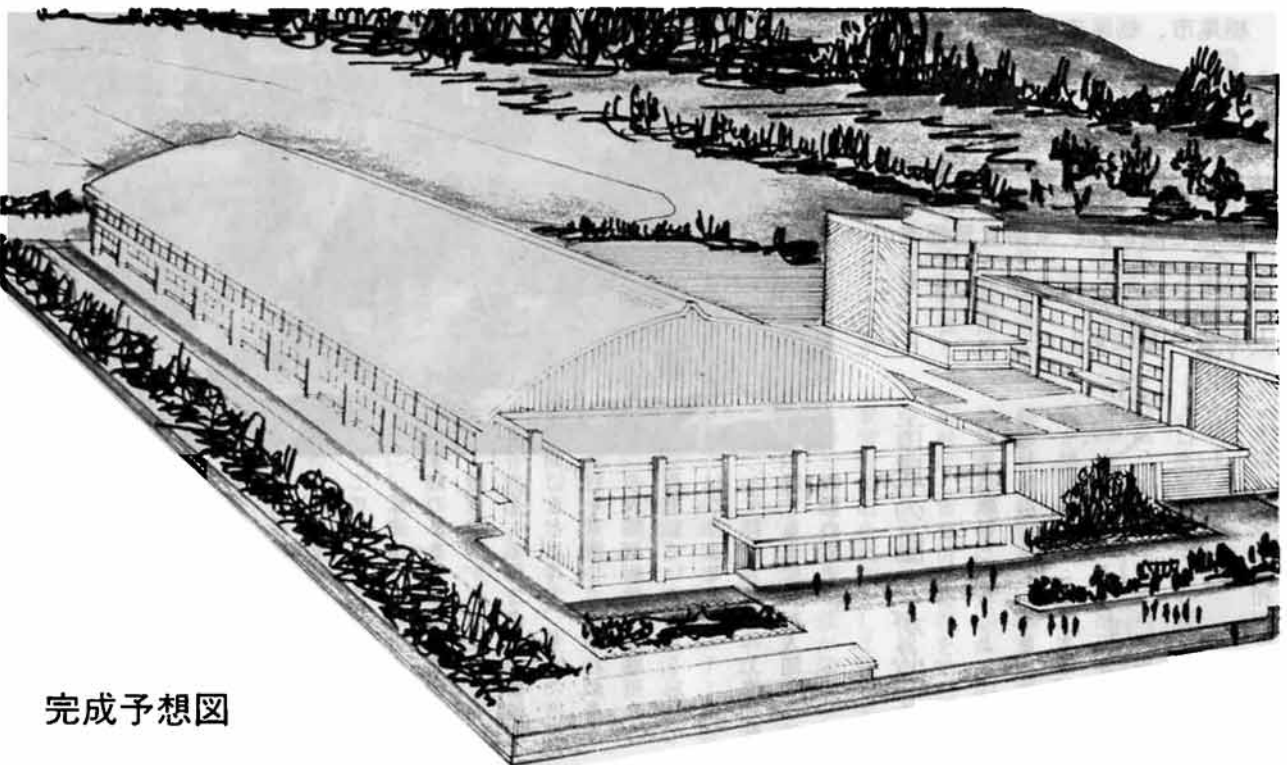

完成予想図

栃小の2校分離 今後も学区民の協力が必要

危険校舎であり、しかも、ともに児童数の減少で学校運営が困難になりつつあり、児童の学力低下が心配されていました。土ヶ谷分校、川谷小学校を吸収統合した上で適正規模に分離し、教育効果の向上を究極のねらいと

栃尾小学校の分離は、マンモス校を適正規模に編成替えすることと近代教育を進めるための諸設備を備えるために適した近代校舎の建築を目的に関係学区民の同意を得て実現したものです。栃尾小学校は、昭和十八年建築の木造校舎であり、木造校舎であり、吸収合併する土ヶ谷分校、川谷小学校とともに

栃尾東小学校校舎配置図

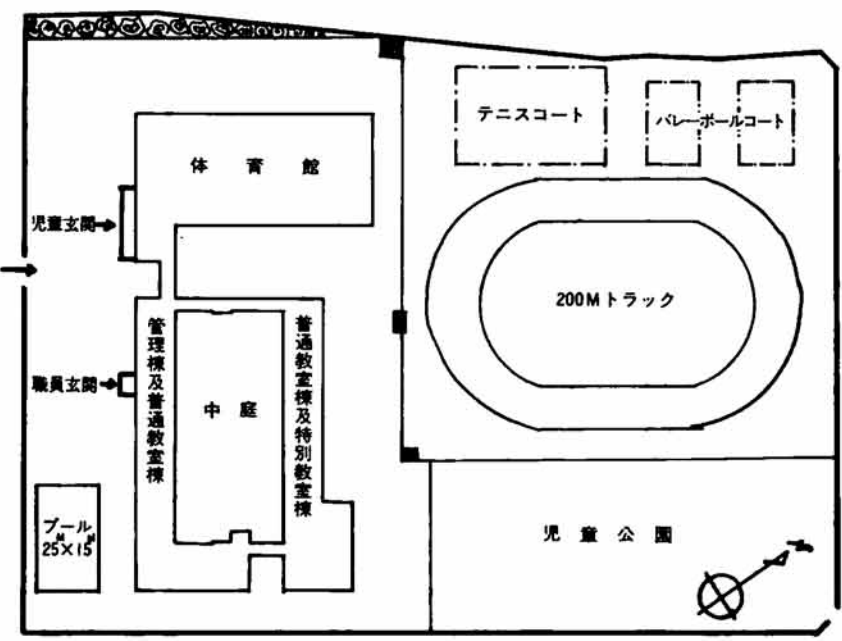

するこの大事業は、今後あと一校の建築についても用地選定など、必要です。この段階にあり、学区民の協力が

- (三二・九五) 理科室(一一二・〇五) 同準備室(三七・三五) 家庭科室(一〇二・九二) 同準備室(三七・三五)
- (二) 音楽室(七一) 放送室(四二・六)
- 三階 普通教室十(六三九) 特別活
- 動教室(七二) 音楽室(一一二・〇五) 同準備室(三七・三五) 図書室(一〇二・九二) 同準備室(三七・三五) 資料室(四二・六)
- 二階 普通教室八(五一〇・八) 図書室(九五) 相談室(三一・九五) 機械室(二五・三五) 電気室(三七・三五) 視聴覚教室(七一) 保健室(四二・六)
- 一階 屋内運動場(一、一七四・五)
- ステージ(六三) 控室(三九・二五) 更衣室(三九・二五) 倉庫(八八・二) 玄関・ホール(二二・一五)
- 二階 放送室(三八・二五) 更衣室(三八・二五) プレールーム(二六四・六) 児童会室(五二・二)

栃尾東小学校建設に着手



完成は昭和52年

想定学級数は 二十二学級

五月一日現在の栃尾小学校の児童数は千四百九十二人で、学級数は特殊学級一を含めて三十七学級です。

昭和五十二年統合予定の土ヶ谷分校、川谷小学校を含めた昭和五十二年の規模は、本年五月一日の推計調査で三十八学級で千六百七人ですが、昭和五十五年になると、特殊学級一を含めて四十一学級千七百十人になることが見込まれます。

このような将来推計にもとづき分離する栃尾東小学校の規模は、児童数八百三十二人で、学級数は特殊学級一を含めて二十二学級と想定いたしました。

各階に配置する 部屋と面積

- 一階(カッコ内の数字は平方メートル) 職員室(一二七・八) 校長室(三一・九五) 事務室(三一・九五) 相談室(三一・九五) 機械室(二五・三五) 電気室(三七・三五) 視聴覚教室(七一) 保健室(四二・六) 普通教室六(三八三・四)
- 二階 普通教室八(五一〇・八) 図書室(九五) 相談室(三一・九五) 機械室(二五・三五) 電気室(三七・三五) 視聴覚教室(七一) 保健室(四二・六)
- 一階 屋内運動場(一、一七四・五)

覚教室、図書室、特別活動教室などを鉄筋三階建延六千二百二十三平方メートルの中に有機的に配置いたしました。

また、体育館はステージ付で、両サイド二階部分にギャラリーを設け、玄関二階部分にはプレールーム、児童会室をしつらえ児童の自主的活動の場とすることになっています。

**臨時市議会を招集
補正予算など原案可決**
市では、さる八月十六日臨時市議会を招集し、専決処分(栃尾市克管理センター設置条例)の承認を求める件、一般会計補正予算、工事請負契約の締結三件を上程、それぞれ原案どおり可決されました。

栃尾東小学校 請負業者決まる

市では、栃尾市立栃尾東小学校の建設工事にさきだち、さる八月十三日第一期本工事、第一期暖房給排水衛生設備工事、第一期電気設備工事についてそれぞれ入札をした結果次の業者が落札しました。
この結果にともない八月十六日臨時市議会を招集して請負契約の締結について議決にはかり、提案どおり議決されました。
本工事 一億九千万円
市内山田町 共栄土建備
暖房給排水衛生設備工事 三千四百八十八万円
長岡市 栄設備工業㈱
電気設備工事 二千八百万円
新潟市 新生電業㈱

▽……………栃尾東小学校の建設については、本紙四月号で建設のいきさつなど説明しましたが……………
▽……………このほど設計がまとまり、さる八月十六日の臨時市議会で請負工事の契約が議決……………
▽……………されて、建設工事に着手しました。
▽……………現在の計画では、工事は四カ年の継続事業として施行します。
▽……………建設位置は、栃尾高校下手の文教地区で、教育環境としては恵まれており……………
▽……………教育効果の向上が期待されています。

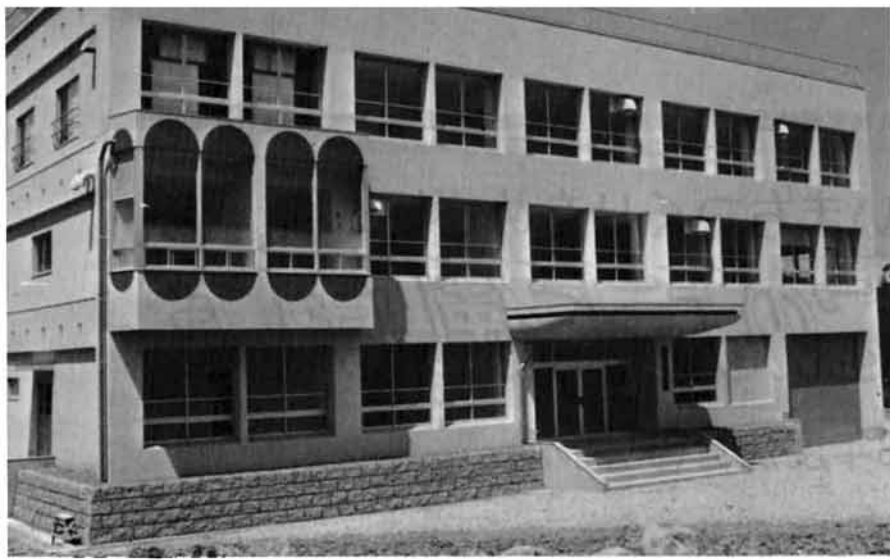

(5)

雪国の宿命克服をめざし 克雪管理センター完成

豪雪地の悪条件を人間の智慧と協力で克服し、よりよい生活環境を作りあげることが究極の目標とする「栃尾市東谷克雪管理センター」が完成し、さる八月十一日から一般に解放しました。

この施設は、経済企画庁が豪雪

地帯対策特別措置法の規定により特別豪雪地帯に指定されている市町村に、雪害情報管理を始めいわゆる豪雪を克服する機能を備えた豪雪対策総合施設として建設するもので、建設費の一部が国及び県の補助金でまかなわれました。

市では、昭和四十七年以来市内各谷ごとに地域コミュニティ施設の建設を計画し、西谷地区と塩谷地区にそれぞれ地域開発センターを建設し、今春中心部に市民会館が完成しています。

東谷地区に建設する地域コミュニティ施設には、本来のコミュニティ施設にこの克雪施設を兼ねたものにしよという事で計画を進め、このほど完成したものです。

この施設は、降雪期には、東谷地区の除雪基地として活用し、主として東谷地区の除雪にあたるほか、平常は、開発センター同様の地域の利用に供します。

市では、この施設が本来の目的に沿うことはもちろん、地域共同の施設として有効に利用され、よりよい近隣社会が形成されること

各階平面図

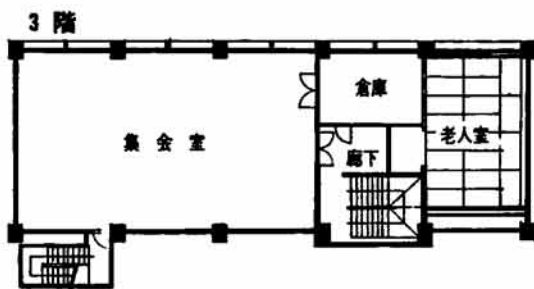
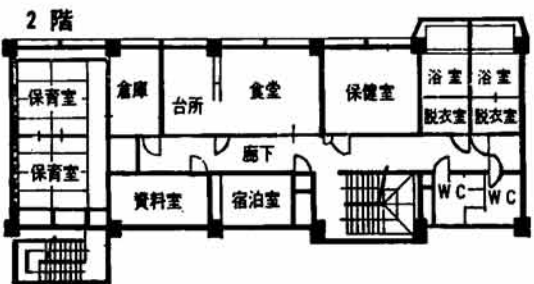
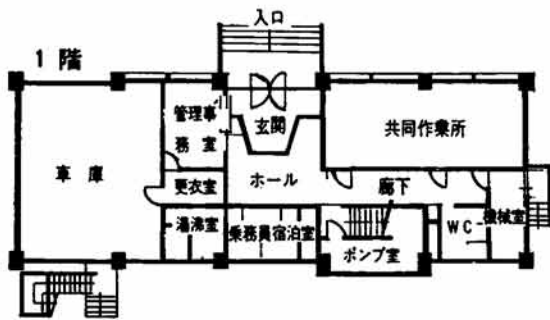

このセンターの使用料は、西谷

使用は市民会館に

施設内に配置した各部屋は各階平面図のとおりですが、このうち一般の利用に供するのは、集會室

老人室、保育室(二)、台所兼食堂、共同作業場です。

管理運営は、市民会館に勤務する職員が行いますので、くわしいことは市民会館におたずね下さい。

この施設の特徴あるものとして気象観測を行うことがあげられます。気象観測は、市消防署で行っていますが、消防署は市街地に位置するため、今後中心部から離れた位置での気象観測は市の防災上大きな効果が期待されます。

期待される気象観測

を願っています。

利用のびあんない

館が克雪センターに備えてある「克雪センター使用願」に必要なことから記入して、使用希望日の三日前までに使用料を添えて提出してください。

個人の利用は、当日係(三三三局 五三三二)に申し出ください。

老人室、保育室(二)、台所兼食堂、共同作業場です。

管理運営は、市民会館に勤務する職員が行いますので、くわしいことは市民会館におたずね下さい。

(4)

栃尾市、栃尾市公衆衛生協議会主唱の「刈谷田川をきれいにする運動推進大会」がさる8月8日午後1時から市民会館で関係者多数が出席し開かれ、清掃宣言都市の名にふさわしい刈谷田川にすることを誓いあいました。

市民の協力が必要

古老の語るところによれば、昔の刈谷田川には鮎が泳ぎ、秋になると鮎がのぼり、夏は水泳、魚すくいなどチビッ子の格好の遊び場だったとか……今の刈谷田川からは想像もつかぬうらやましい話です。

本市は、さる昭和四十三年七月



きれいな川からすまよう町を

刈谷田川をきれいに する運動推進大会開く

刈谷田川は、栃尾市民の生命の源泉として市民を育ててきました。

私達は、この川を清い流れのまま子孫に引き継いで行く義務があります。

そして、この川が栃尾市に止どまらず、多くの市町村を貫流して数知れぬ多くの人間が飲用に灌漑用にと利用していることを忘れてはなりません。

それが、河川の上流に位置する市に住む人間の当然の努めです。

二十八日県下各市に先がけて清掃都市宣言を行い、都市環境の美化に力を入れることにしました。

この宣言を契機に市民の「きれいなまちづくり」は軌道にのり、死の川と化した刈谷田川、西谷川も徐々に生氣を回復し、二、三年前には市内鴉ヶ島地内の刈谷田川に鮎が姿を見せたといううれしい話も聞きましたし、最近では、水量が少なくなると網を手に魚すくいに興じるチビッ子の姿もあちこちに見ることができるようになりました。

しかし、まだ問題はたくさんあ

ります。

七色の川の言葉で代表される染色の水、家庭雑排水が何の規制もなく川に流れ込んでいます。

また、無届の水洗便所が市内のあちこちにてできているということも聞きます。

とくに無届の水洗便所は、定期的な検査はもちろん減菌薬品の投入がおろそかになりがちで、川を汚染する可能性が大きいわけです。

これらの問題解決は、下水道の整備にかかっております。

市では、近い将来この事業に着手したい計画で準備を進めていますが、とりあえず市民一人一人が少し気をつければできる、「川にゴミを捨てない」、「水洗便所を作る場合は必ず届け出る」などして刈谷田川を守って行きたいものです。

大会宣言文

- 1 家庭雑排水の衛生処理、廃棄物の適正処理について理解を深めるため、広く指導啓蒙に努める。
- 2 市の行う一般廃棄物の収集に協力し、不法投棄の根絶をはかるとともに自主的な河川清掃の実践活動に取組む。
- 3 各企業の排水処理施設の完備促進、染色団地の早期実現について関係企業及び関係機関・団体に働きかける。
- 4 汚れを知らぬ清い川の流れ、美しい自然、豊かな郷土を未来にわたって残し伝えるため、地域住民の理解と協力を得るよう啓蒙活動をさらに強める。

死者件数 5件(前月15)
死者 0人 傷者 5人
傷者別 …… とびだし 3件
わき見運転 2件

交通安全発生状況
昭和49年7月現在

上の原公営住宅建築着手

上の原町の市営住宅は、昭和二十九年から三十一年の建築で老朽化したため、昨年から二年連続で建替を計画、昨年の鉄筋二十四世帯用につづいてことしは三十二世帯用の建設を計画、さる八月六日入札の結果それぞれ次の業者が落札しました。このため八月十六日の市議会臨時会で請負契約の締結について議会にはかり議決されて工事に着手しました。

本体工事 一億三千五百万円
市内山田町 共栄土建機
衛生等設備工事 千三百七十万円
長岡市 長岡配管工業機
電気設備工事 千五百五百万円
長岡市 御宮下電設

国保会計

収入合計	3億7,039万円
支出合計	3億1,775万円
残金(49年度へ繰越)	5,264万円

伝病会計

収入合計	283万円
支出合計	239万円
残金(49年度へ繰越)	44万円

企業会計

ガス事業損益計算書 (単位万円)

支	出	収	入
ガス事業費用	9,074	ガス事業収益	9,751
当期純利益	677		

ガス事業借入金 6,730万円

大蔵省	2,507万円
公営企業金融公庫	2,222万円
郵政省	2,001万円

水道事業損益計算書 (単位万円)

支	出	収	入
水道事業費用	7,148	水道事業収益	9,283
当期純利益	2,135		

水道事業借入金 2億1,856万円

大蔵省	1億7,768万円
公営企業金融公庫	4,088万円

市の財産

(昭和49年3月31日現在) (単位㎡)

区分	土地 (地積)	建 物			
		木造 (延面積)	非木造 (延面積)	延面積 計	
本庁舎	5,133	503	5,197	5,700	
その他の行政機関	消防施設	1,131	1,045	609	1,654
	その他の施設	1,448	535		535
公共用財産	学 校	226,076	41,940	10,602	52,542
	公営住宅	19,395	976	3,605	4,581
	公 園	7,900			
	その他の施設	19,651	681	7,558	8,239
普通財産	303,917	7,775	539	8,314	
合 計	584,651	53,455	28,110	81,565	

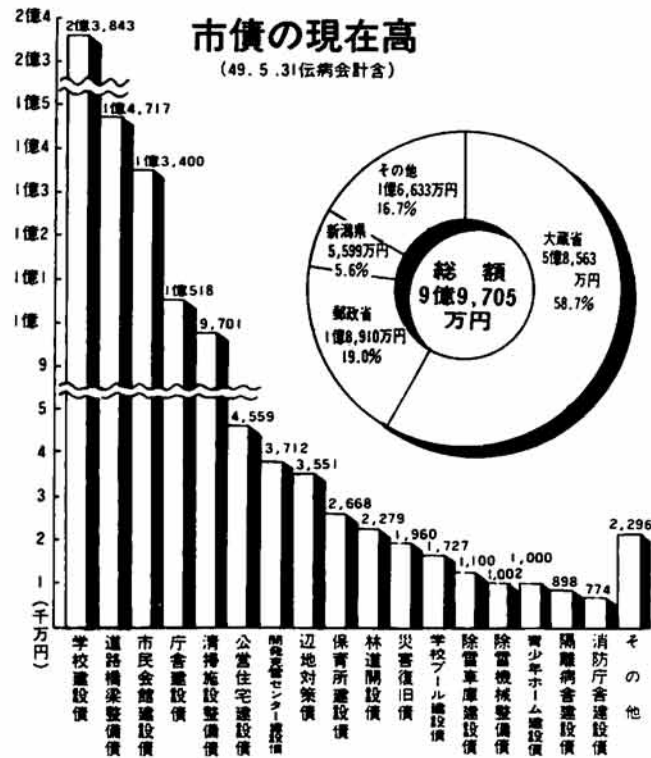

市税の収納状況 総額 5億4,381万円

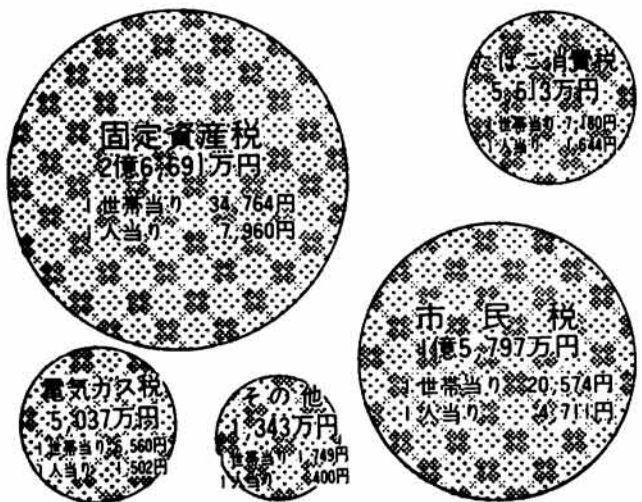

昭和48年度の

- ▽はしこ付消防ポンプ車購入事業 一、五六一万円
- ▽地域し尿処理施設整備事業一、四七〇万円
- ※昭和四十七年度よりの繰越事業 一、四三九万円
- ▽除雪車庫建設事業 二、九〇〇万円
- ▽上の原建替住宅建設事業 六、六〇三万円
- ▽市民会館建設事業 八、七九四万円



▲普通河川改修事業 栃堀地内栃堀沢川

26億円をこのように使いました

住みよいまちづくりをめざして...

昭和48年度決算(見込み)

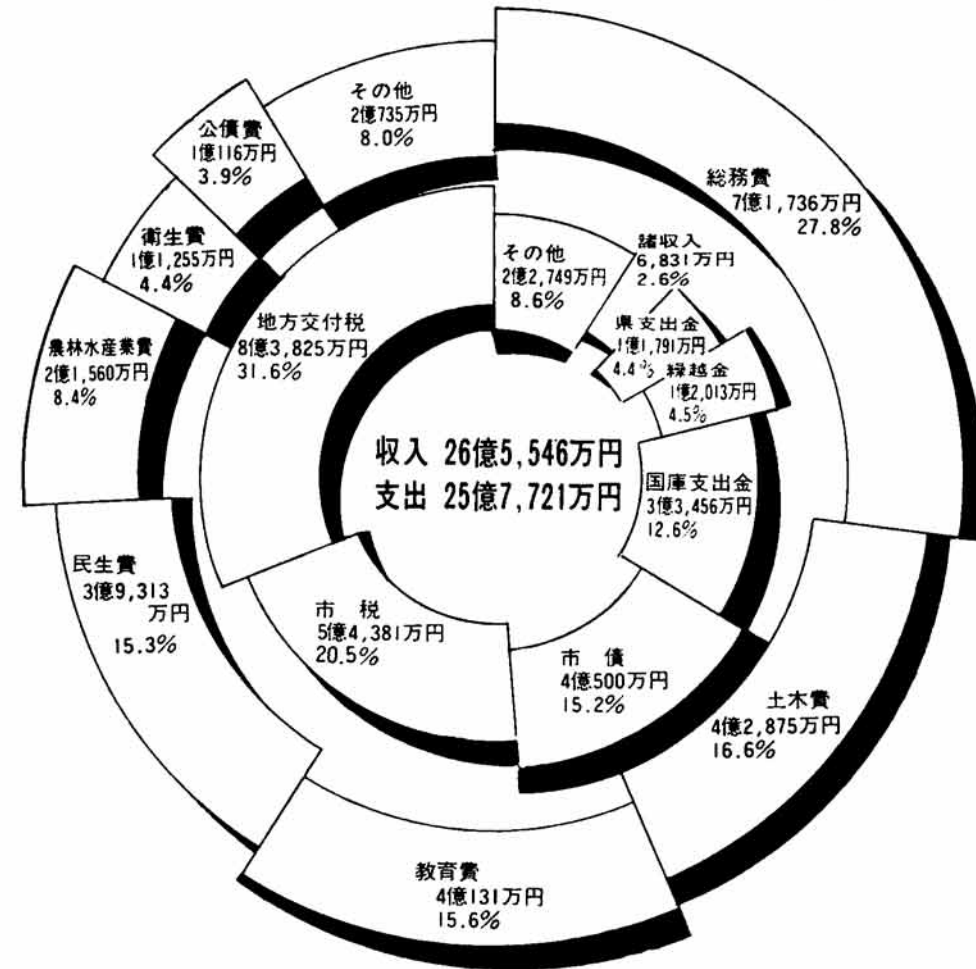

昭和48年度の決算(見込み)がまとまりましたのでお知らせいたします。

一般会計予算は、当初19億3,238万円でしたがその後子算補正8回、5億3,094万円と前年度から繰り越された市民会館建設事業他2件、1億8,314万円を加え最終的には26億4,646万円になりました。

これに対し決算は、収入総額26億5,546万円、支出総額25億7,721万円で差し引き7,825万円の黒字となりましたが、この中には異常豪雪による道路改良工事の一部が49年度に繰り越された342万円が含まれていますのでそれを差し引くと実質7,483万円の純黒字となりました。

おもな建設事業

- ▽土地改良(圃場整備)事業補助金 一、六一五万円
- ▽西谷小学校屋内体育館建設事業 二、二八六万円
- ▽公共単車事業負担金 二、〇三七万円
- ▽除雪機械購入事業(ロータリー除雪車、グレーダ各一台) 一、六一五万円
- ▽地方道改修事業 二、〇三七万円
- ▽農山村開発総合センター建設事業 一億一、七六三万円
- ▽林道開設事業 四、四四五万円
- ▽栄橋建設事業 三、九七一万円
- ▽公共単車事業負担金 二、六一七万円
- ▽市民会館建設事業 一億八、五八五万円
- ▽市道改良舗装事業 一億二、三九一万円
- ▽栃尾東小学校建設用地購入事業 一億一、七六三万円



▲塩谷地区開発センター 5月に開館した塩谷地区開発センターは、鉄筋コンクリート3階建延748㎡、各種集会等広く利用できます。総事業費4,709万円のうち郵政省から1,750万円の簡易生命保険の還元融資を受けました。

しかし、約三十日学校生活から離れた夏休みの期間中は、どうしても解放感が先に立ち、加えて、緊縮ムードの世相を反映して多少小型化されたとはいいながら、一億総レジャー時代というところで親が先に立つて旅行につれ出すという傾向もあるようで、夏休み前のレールに乗せるためには、子どもの自主性を損わない程度に親の協力が必要でしょう。とくに、最近

考えみたい子供のこづかい



夏休みも終り、また、こども達の元気な登校姿が見られるようになりました。最近のこどもは、自らの生活に計画性をもち、毎日の生活も自分で立てたスケジュールに従って規則正しく進める智慧をもっているようです。

こどもに毎月きまった「こづかい」を与えるようになったのは、ごく例外を除いて戦後昭和三十一年頃からの傾向です。ことに、最近の東京都内の調査によりますと、調査対象家庭の九十五%がこどもにこづかいを与えていると答えています。地方によって多少の差はありますが、一般的にいつてこどもとこづかいは、この調査結果を見ても日常化されたということがわかります。ただ、こどもにこづかいを与えている親の考え方が問題になります。

目的を決め正しい金銭感を
前記の調査結果によりますと、

「よく勉強したから、おだちゃん、あげましょうね」とし、こういうお母さんがいるとしたら、こどもはどういう傾向に流れていくでしょうか。「お母さん、勉強したから、おだちゃん、ちょうだい」、しまいに「おだちゃん、くれなれば勉強してやらない」ということになることも心配されます。勉強は、人に頼まれてするものではなく、自分のためにするのだという自覚を持たせるためにもこのようなことは慎むべきです。また、家事への協力に対しても「おだちゃん」を与えるケースもか

なり多いようです。「お使いをしたらいくら」、「そのじをしたらいくら」と、お母さん方は安易な気持ちで「おだちゃん」を与えておられるようですが、これも勉強の場合と同じことになることも考えられます。家事の場合は、働いたのだから報酬は当然と考えるむきもありま

日常化されたこどものこづかい
こどもに毎月きまった「こづかい」を与えるようになったのは、ごく例外を除いて戦後昭和三十一年頃からの傾向です。ことに、最近の東京都内の調査によりますと、調査対象家庭の九十五%がこどもにこづかいを与えていると答えています。地方によって多少の差はありますが、一般的にいつてこどもとこづかいは、この調査結果を見ても日常化されたということがわかります。ただ、こどもにこづかいを与えている親の考え方が問題になります。

「よく勉強したから、おだちゃん、あげましょうね」とし、こういうお母さんがいるとしたら、こどもはどういう傾向に流れていくでしょうか。「お母さん、勉強したから、おだちゃん、ちょうだい」、しまいに「おだちゃん、くれなれば勉強してやらない」ということになることも心配されます。勉強は、人に頼まれてするものではなく、自分のためにするのだという自覚を持たせるためにもこのようなことは慎むべきです。また、家事への協力に対しても「おだちゃん」を与えるケースもか

なり多いようです。「お使いをしたらいくら」、「そのじをしたらいくら」と、お母さん方は安易な気持ちで「おだちゃん」を与えておられるようですが、これも勉強の場合と同じことになることも考えられます。家事の場合は、働いたのだから報酬は当然と考えるむきもありま

よく、毎日二十円、三十円とこどものほしがるこづかいを与えているというこづかいを幼児園に通うような年代はともかく、小学生も中学程度になつたら、このような与え方は、こどもにその日暮らしの浪費癖を与える結果になります。毎月決った額を与え、その用途は、こども自身にこづかい帳に記帳させる習慣を持たせる。そして、ときどき親子の語りの中にもこのことを取り上げて、その使い方の反省や今後の計画をたてさせる。あくまでも、こどもの主体性の中で、親の大きなあたたかい思いやりでつつみ、計画性のある生活態度、欲望を選択する能力というようなものをこどものうちから育ててやってほしいものです。

日常化されたこどものこづかい
こどもに毎月きまった「こづかい」を与えるようになったのは、ごく例外を除いて戦後昭和三十一年頃からの傾向です。ことに、最近の東京都内の調査によりますと、調査対象家庭の九十五%がこどもにこづかいを与えていると答えています。地方によって多少の差はありますが、一般的にいつてこどもとこづかいは、この調査結果を見ても日常化されたということがわかります。ただ、こどもにこづかいを与えている親の考え方が問題になります。

「よく勉強したから、おだちゃん、あげましょうね」とし、こういうお母さんがいるとしたら、こどもはどういう傾向に流れていくでしょうか。「お母さん、勉強したから、おだちゃん、ちょうだい」、しまいに「おだちゃん、くれなれば勉強してやらない」ということになることも心配されます。勉強は、人に頼まれてするものではなく、自分のためにするのだという自覚を持たせるためにもこのようなことは慎むべきです。また、家事への協力に対しても「おだちゃん」を与えるケースもか

なり多いようです。「お使いをしたらいくら」、「そのじをしたらいくら」と、お母さん方は安易な気持ちで「おだちゃん」を与えておられるようですが、これも勉強の場合と同じことになることも考えられます。家事の場合は、働いたのだから報酬は当然と考えるむきもありま

よく、毎日二十円、三十円とこどものほしがるこづかいを与えているというこづかいを幼児園に通うような年代はともかく、小学生も中学程度になつたら、このような与え方は、こどもにその日暮らしの浪費癖を与える結果になります。毎月決った額を与え、その用途は、こども自身にこづかい帳に記帳させる習慣を持たせる。そして、ときどき親子の語りの中にもこのことを取り上げて、その使い方の反省や今後の計画をたてさせる。あくまでも、こどもの主体性の中で、親の大きなあたたかい思いやりでつつみ、計画性のある生活態度、欲望を選択する能力というようなものをこどものうちから育ててやってほしいものです。

こどもにこづかいを計画的に使う習慣を育てる

こどもにこづかいを与える理由として「金銭を計画的に使う習慣を育てたい」と答えた人が全体の三分の二にあたる六十七%ありますが、反面、「特に深い理由がない。こどもが欲しいから」という、教育的な意味あいもなく与えている人が全体の三分の一にあたる三十%もあります。

このように、ただなんとなく与える親の態度は、こどものこづかいの用途についても無かんしんにつながつているのではないのでしょうか。また、判断力の乏しいこども達に、このような気持ちでこづかいを与え、しかも、その用途についても「我関せず」という態度はこどもの非行につながる危険性をもっています。

こどもにこづかいを与える場合は、「正しいお金の使い方」を習慣づけ、自主性のある生活態度を身につけさせたい」という強い考えを親が持つことが必要です。自分の働きに対する報酬というような考えをこどもに植えつけるのは、こどもの心をせまくし、進んで奉仕するというおからかて純真なこども心を台なしにしてしまふ恐れはないとはいきれませ

国民皆年金で明るい老後を

未納分 今なら間に合う



年金時代に病気、オマケは...

人口の老齢化が進み、老後に対する国民の関心が急速に高まっています。この傾向は、中年を過ぎた人のみならず、若い人達にも及んでいます。わが国では、昭和三十六年から国民年金制度を実施し、すべての国民が将来に亘って経済的な安定が得られることを目的に国民皆年金をめざしています。市内でいまだにこの制度に加入していない人は、三百人位と推定されます。経済的な安定は、やすらぎのある老後につながります。どの年金にも加入していなかったために自分だけ取り残されたということがないようにしましょう。

きめ細かい年金の制度

国民年金は歳をとって働けなくなったとき(老齢年金)、病気やケガで障害者になったとき(障害年金)、一家の働き手(男)が亡くなり十八才未満の子供がいる(母子年金)というように家計が困らないように年金を支給するものです。国民年金はひじょうにきめ細

① 提出制年金	老齢年金 通算老齢年金 障害年金 母子年金 準母子年金 遺児年金 寡婦年金 死亡一時金
② 福祉年金	老齢福祉年金 障害福祉年金 母子福祉年金 準母子福祉年金
③ 老齢特別給付金	

かに作られており、あらかじめ保険料を納めて年金をうける提出制年金や全額国の負担で支給される福祉年金の二つの年金給付のほか経過的な老齢特別給付金があります。

保険料の納め忘れはありませんか

— 過去の未納分は分割納入も —

保険料の納め忘れはありませんか。国民年金の保険料は、納期限までに必ず納めなければなりません。この保険料を納期限までに納めていざとケガをしたりご主人が万一亡くなられたりしたときに、障害年金や母子年金が受けられない場合があります。事故が起きてからあわてて保険料を納めても間に合いません。このように納められないままに保険料は必ず納期限までに納めましょう。過去に未納期間のある人は、昭和五十年十二月末日までに分割納入することができま

年金の受給は年金加入が要件

「国民年金に加入してなくても七十歳になれば老齢福祉年金を受けられるので加入しない……」というような話をよく耳にします。しかし、これは大変なまちがいです。提出制年金は、明治四十四年四月二日生まれ以降の人で二十

歳から六十歳未満の他の公的年金に加入していない人は、すべて国民年金に加入しなければなりません。したがって、商業、農業などの自営業の人は必ず国民年金に加入しなければ老齢年金は受けられません。また、過去に未納期間がありませんと、老齢年金が受けられなくなったり、受けることができても少額ということになりかねませんので、心配の人はお気軽に市民課国民年金係にご相談ください。



十五年(生年月日によって二十四年)十年に短縮されている。この間保険料を納めるなり、免除を受けていることが必要)の資格期間を満たさなくなった人がいるためです。国民年金・老齢年金は、かけ金が多ければ受け取る年金額も多く、老後の備え、もそれだけ充実することになります。

毎月決った額で計画的に使う習慣を

よく、毎日二十円、三十円とこどものほしがるこづかいを与えているというこづかいを幼児園に通うような年代はともかく、小学生も中学程度になつたら、このような与え方は、こどもにその日暮らしの浪費癖を与える結果になります。毎月決った額を与え、その用途は、こども自身にこづかい帳に記帳させる習慣を持たせる。そして、ときどき親子の語りの中にもこのことを取り上げて、その使い方の反省や今後の計画をたてさせる。あくまでも、こどもの主体性の中で、親の大きなあたたかい思いやりでつつみ、計画性のある生活態度、欲望を選択する能力というようなものをこどものうちから育ててやってほしいものです。



第14回少年少女球技大会

炎熱の中で熱戦

二四チーム、一、三〇人が参加

市主催、教育委員会主管による少年少女球技大会が、さる八月二十四日・二十五日の二日間、栃尾小学校体育館などを会場にして行なわれました。

この大会は、青少年の健全な育成をはかり、スポーツに親しむ機会を提供して健康で明るい市民性を育てようとする実施しているものです。

種目は、野球(小・中学生)、ポロボール(小学生女子)、バレーボール(中学生女子)の三種目で、十四回目を迎えたことしは一〇四チーム、およそ一、三〇〇人の選手が参加しました。

選手たちは、この日のために夏休み中、町内ごとに練習をつづけてきたもので、会場には、少年らしいフレッシュなファン囲気がみなぎり、希望が感じられました。

なお、成績は次のとおりです。

■野球 △小学生 ①大町 ②上の原町 ③金沢 フラックフアイターズ(下塩) ▽中学生

市民文化財めぐり

小千谷・守門村の方面へ

市教育委員会では、文化財に対する認識を深め、その保護と文化財意識の向上をはかるため、次の要項により市民文化財めぐりを実施します。市民のみならず、多数の参加を望んでいます。

日時 十月三日(木)雨天決行
午前八時三〇分～午後六時

集合 栃尾市役所前
見学先 魚沼神社 妙高寺 不動寺 目黒邸ほか
会費 一、五〇〇円(含昼食代)
申し込み 九月二十五日までに会費を添えて市公民館(二局二〇二〇)へ申し込み。
定員 先着四十五人

スポーツの秋

ご参加ください

初心者卓球講習会

日時 ▼前期 九月七日・十四日(土) ▼後期 十月五日・十二日(土) 各日とも午後一時三十分から三時三十分まで

場所 栃尾小学校 東体育館

対象 市民一般の初心者の方

指導者 体育指導員 教員 卓球

連盟会員 受講料 無料

市民ハイキング

とき 十月二十日(日)

ところ 堀山一八方台コース

対象 小学生以上の方

参加料 無料

持参品 昼食、バス代金実費

申し込み 十月十五日まで公民館

第九回少年角力大会

とき 十月六日(日)

ところ 栃尾小学校

種別 1、町内別対抗団体戦 2、学年別個人戦 3、学年別三人・五人抜き

申し込み 九月三十日午後五時までに公民館へ。大会要項と申し込み用紙は公民館にあります。

読書でひろがるあなたの世界

さわやかな秋とともに、読書には最適のシーズンとなりました。読書は、日常生活の忙しさから忘れがちですが、ちょっとした暇に本を目にするだけで興味もわいてきます。秋の夜長を読書にあててみませんか。公民館の図書室を、お気軽にご利用ください。

New Books

イサムよりよろしく/井上ひさし ピタゴラス豆畑に死す/小峰 元 幻の近江京/邦光史郎 日本のハムレットの秘密/斎藤 栄 霊長類南へ/筒井康隆 掃えってきた鬼女/三好 徹 吊橋のある駅/瀬戸内晴美 わがふるさととは黄泉の国/半村 良 富士に死す/新田次郎 かもめのジョナサン/バック 宇曾利湖心中/三浦哲郎 パーマネントブルー/素九鬼子 無関係/河野多恵子

とちおと人物(物語)

52

県会議員として 郷土開発に挺身 二国 萬次郎

二国萬次郎は、文久元年正月三日宮沢の庄屋二国家の長男に生まれ、大正三年十一月二十八日五十四才で亡くなりました。

夫人は小向川上喜右衛門の二女モトと言ひ、明治元年三月五日生まれで昭和十八年七月十四日に死亡されました。

父は権助と言ひ来伝大崎家からの養子ですが、母の名はわかりません。

氏が初めて県会に出たのは明治二十三年です。当時県議員の任期は二年だったようです。一年毎に議員の半数が抽せんで退職し、その退職した半数の議員を選挙しましたから、毎年議員の改選があったということになります。

二国氏初陣の年は改選が二回ありました。一回目は普通の半数改選、二回目は大竹貫一外数名の議員による、議長脅迫のことで内務大臣の解散命令によつたものだったので、これは総改選でしたのでしよう。

このような経緯もあって、氏は初陣から勇退までに五回選挙選挙戦を戦いました。

氏は、一見温厚に見えて実際は非常に強気で積極的な人だったそうです。

長い県議生活中、その議員活動を通じて郷土の開発につくされた業績は数多いと思ひますが、何分にも日時がたち過ぎておりはつきりしたことはわかりません。

ただ、幸いに宮沢の八十歳をすぎたおとしよりが、大変参考になるお話をしてくれました。

それによりますと、氏の数多い業績の中で最たるものは旧県道栃尾・小出線(現在の国道二九〇号線)の開発で、この道路に注いだ氏の情熱は大変なものだったといわれます。

また、私的の事業にもいろいろ努力されましたが、いずれも当時としては先端的なもので、失敗したものが多かったようです。

氏と縁故関係にある二国博士の話によりますと、井戸の場所がどこであったかわかりませんが石油井戸が一本成功したということ最近のオイルショックを考へて見て、魅力ある話です。

明治三十六年三月新潟県教科圖書審査委員を任せられています。どういふ内容の仕事をしたのかわかりませんが、明治三十六年は日露戦争開戦の一年前のことといささか気になります。

明治四十年四月一日から旧北越新報社(新潟日報社の前身)の重役に就任され、同社の経営にあたられました。

最後に母親のことで二国博士に教わつたことを少し書き添えます。氏の舎弟で二国織物現社長の祖父にあたる留吉という人が幼少にしてチフスに罹り、当人は幸いにして生命を取りとめました。看病にあつた両親が感染して死亡されたということで、博士の厚意で同家の過去帳を見せていただきそれによりますと一カ月に男女二人が死んでおり、この女性が母親だということですが、残念ながら戒名だけで、俗名を知るに至りませんでした。

(市文化財審議委員 佐藤 松太郎)



二国 萬次郎

昭和50年歌会始 お題は「祭り」

昭和五十年歌会始のお題が、「祭り」と定められました。なお、歌詞には祭りの情景が歌い込まれていれば、「祭り」の文字がなくても差し支えありません。

一 詠進歌の詠進要領

(一)自作の歌で一人一首とし、未発表のものに限ります。

(二)用紙は半紙(習字用の半紙がよい)とし、毛筆で自書する。

(三)病氣又は身体障害のため自書できない場合は、代筆してもよい。代筆の場合は、その理由を書いた別紙を添える。なお、盲人は、点字で詠進してもよい。

(四)書式は半紙を二つ折りにして右半面に題と歌、左半面に住所氏名(ふりがなつき)、生年月日及び職業を書き添えて下さい。

(職業の書き方)

ア職業は、具体的に書く。
イ無職の場合は、元の職業又は世帯主の職業を書く。
ウ主婦の場合は、夫の職業又は夫の元の職業を書く。

二 注意事項

次の場合は、詠進歌は失格となります。

(一)一人で二首以上詠進した場合
(二)すでに発表された歌と同一又は著しく類似した歌である場合
(三)歌会始の日以前に出版物や年賀状等により発表した場合
(四)代筆の理由書を添えた場合を除き、同筆と認められるすべての詠進歌。

(五)職業を具体的に書かない場合
(六)その他この詠進要領によらない場合。

三 詠進の期間

九月一日から十月十一日まで、十月十一日までの消印は有効です。四郵便のあて先

「100東京都千代田区千代田一番一号 宮内庁」とし、封筒に「詠進歌」と書き添える。

詳しくは、宮内庁式部職あてに九月末日までにお問い合せ下さい。(約24センチ)

(書式図)

住所	祭り
氏名	折目
生年月日	職業

(約33センチ)

ごみの出し方についてお願い

危険です！

スプレー式空缶の混入

最近各家庭から出される燃えるごみの中に危険物（ヘヤスプレーなど）が混入していて、焼却場で作業にあたる作業員が危険にさらされています。

ヘヤスプレーなどは、高い熱がかかりますと強い爆発力をもっています。

このため、焼却を早めるために炉中をかきまぜる際炉の中で高い熱がかかった缶が、蓋を開けた際一気に爆発するという心配があります。

事故防止のため、ごみを出される場合はつぎのことを必ず守ってください。

- ◆ ごみは、燃えるもの（台所くず、紙くず、布くず）と燃えないもの（ガラス、金属類、空缶など）に分けてください。
- ◆ ごみと危険物は、必ず丈夫な袋に入れてこぼれないようにきちんとしばってください。
- ◆ 勝手な出し方はやめて、指定日の朝八時までに収積場所に出

してください。

◆ 自転車、バイク、古い農機具類、電気製品など大型廃棄物は各自が比礼地内の市有危険物埋立地に直接運んでください。

◆ 営業によって出る燃えるごみは、事業者（製造、販売、建設業）の責任で処理することになっておりますので、直接市のこ

み焼却場まで搬入してください。また、営業によって出る燃えないごみは、直接比礼の危険物埋立地へ運んでください。

なお、ごみの収集日は下表のとおりです。収集日以外は、収積場所にごみや危険物を置かないようご協力ください。

産業廃棄物による埋立は

届出が必要で

新潟県産業廃棄物埋立処分地環境保全対策要綱が八月一日から実施され、工作物の除去にともなって生じたコンクリートの破片、その他これに類する不用物を埋立によって処分する場合は、事業者は埋立処分を実施する日の三十日前までに「産業廃棄物埋立処分計画届出書」を市を経由して県知事に提出しなければなりません。

これは事業者が行う産業廃棄物の埋立処分計画を届出によって事前につかみ適正な事前指導を行うとともに、監視体制を強めることにより、埋立によって予想される環境破かいを最少限にいとめ、二次汚染を防止する目的で作られたものです。届出にともなう手続きなど、くわしいことは、市役所保健衛生課か栃尾保健所に照会してください。

危険物収集日程表

収集日	収集区域	収集者
毎週水曜日	滝の下町 旭町	栃尾第一清掃社 斉藤栄一(三局六六番)
" 木 "	谷内(旧下谷内 旧上谷内) 仲子町	
" 火 "	上の原町 天下島 平	
毎月第1土曜日	下来伝 上来伝 吹谷 松尾 寒沢 栗山沢	
" 2 "	栃堀 小向	栃尾第二清掃社 橋五郎(三局三九番)
" 3 "	赤谷 菅畑 大川戸	
" 4 "	宮沢 泉	
毎週水曜日	金沢 原 巻瀬	
" 木 "	金町	栃尾第三清掃社 田辺寅吉(呼三局三九番)
" 火 "	東町 本町	
毎月第1土曜日	大倉 新倉 入塩川 本所 滝の口 二日町 島田	
" 2 "	山葵谷 藤谷 大野原 下塩 人面 文納 二ツ鷲屋	
" 3 "	九川 塩中 梅野俣 平中野俣 塩新町 天平 沖布 新倉 大倉	
" 4 "	吉水 上隈出 山屋 明戸 鷲ヶ島 水沢	
毎週火曜日	新町 大町 小貫 土ヶ谷	栃尾清掃社 田辺寅吉(呼三局三九番)
" 水 "	新栄町 栄町 山田町	
" 木 "	大野町 表町(旧三光 旧岩神)	
毎月第1土曜日	半蔵金 田代 森上 木山沢 中 西野俣	
" 2 "	新山 西中野俣 繁窪 田之口	
" 3 "	北荷頃 楡原 岩野 本津川	
" 4 "	一之貝 軽井沢 比礼	

ごみ収集日程表

収集日	収集区域	収集者
毎週水曜日	仲子町 東町 天下島 泉 大川戸 菅畑 赤谷 小向 新堀 宮沢	栃尾第一清掃社 斉藤栄一(三局六六番)
" 火木土 "	谷内(旧下谷内 旧上谷内) 滝の下町 旭町 上の原町	
" 月 "	下来伝 上来伝 寒沢 松尾 吹谷 栗山沢	
" 月水金 "	平 金沢 原 巻瀬	
" 火木土 "	本町 金町	栃尾第二清掃社 橋五郎(三局三九番)
" 月金 "	吉水 上隈出 下隈出 山口 熊袋 二日町 大野原 滝の口 下塩 人面 文納 二ツ鷲屋 陶山 山屋 明戸 水沢 鷲ヶ島	
" 水 "	入塩川 本所 島田 山葵谷 藤谷 平中野俣 九川 塩中 梅野俣 塩新町 天平 沖布 新倉 大倉	
" 月水金 "	小貫 山田町 新町 栄町 新栄町 楡原 岩野	
" 火木土 "	大町 表町(旧三光 旧岩神) 大野町 北荷頃	栃尾清掃社 田辺寅吉(呼三局三九番)
" 月金 "	土ヶ谷	
" 月木 "	一之貝 田之口 西野俣 中	
" 月 "	半蔵金 田代 森上	
" 木 "	木山沢 繁窪 新山 西中野俣 比礼 本津川	
" 木 "	軽井沢	