

とちお

編集と発行 新潟県栃尾市役所
電話(02585) 2 2151

とちお第一九三号昭和四十八年
毎月十日一回発行
昭和三十三年一月二十日創刊

新年おめでとーございませう

48.1
No.193

▷ 新春座談会	2-3-4	▷ とちおと人物(物語)	9
▷ 縣長新年のあいさつ	5	▷ 衆・参議院議員の選挙結果	9
▷ 12月市議会の結果	5	▷ 栃尾市の文化財	10
▷ 47年度(上半期)財政のあらまし	6-7	▷ 公民館のページ	11
▷ 老人医療費が無料	8	▷ お知らせ	12

ガス水道工事は公認工事店で

申し込みは早目に

ガス水道工事は、公認工事店以外は工事を行うことができないことになっております。これは、関係規則などによって、事故防止の意味から、使用する材料や、工事の方法が定められており、また、工事をする人は、試験に合格した人達がいる工事店を市長が認めた工事店で行えば工事をする事ができます。万一公認工事店以外の者が工事をして事故が発生しても、市はその責任を負いません。また、ガス、水道を停止することもありますので、みなさんの家庭でガス

水道の工事をする場合は必ず公認工事店へ申し込みください。工事の申し込みは早目にしてください。きまさんと、みなさんの希望される日に工事を行うことができない場合がありますので、新築、改築等の場合は、大工さんなどと良く話し合いをして、おそくても二週間くらい前に申し込みをし、工事店と工事の日の打ち合わせをするようにしてください。

公認工事店

大要設備株式会社
清水町 電話 二一三〇一八
三沢ポンプ店

金町 電話 二一三三三三
鶴城工業所
泉 電話 二一三七一三
土ヶ谷 電話 二一七七〇九

水道管にも冬困い 凍結事故に注意

これから寒い日が続きますと、水道管が凍って水が出なくなったり、水道管がこわれたりします。みなさんの家庭の水道管がむき出しのところはないでしょうか。一度点検してみましよう。露出部分がありましたら、厚めの布を巻きその上にビニールなどで包み、さらにコモなどで巻きます。このようにしても効果が少ない場合は、公認工事店に頼んで保温してもらうことが賢明です。

忘れないでください 電話加入承継届出を

電話加入承継届とは電話加入者が死亡した場合などに、その電話加入権を加入者の相続人に名義を変更する届出です。

この届出は六ヶ月以内に電報電話局へ届け出たことになっております。この届出がないと、電話加入権が宙に浮いた形になります。毎年お届けしている電話番号簿の名前がいつまでも改められず間違い電話のもとにもなります。まだお済みでないかたは早めに出届をするようお願いいたします。なお、手続きなどくわしいことは、栃尾電報電話局(番二二二八〇〇番)へおたずねください。

10万円まで借りられる 郵便貯金預金者貸付け

郵便局では、皆さんが郵便貯金をいっそう利用しやすくするために一月から預金者貸し付けの取り扱いをはじめました。これは、日常生活で予期しないお金が急に必要になったとき

貯金をおろさなくても、預けてある貯金を担保にして、一時的に必要なになったお金を安い利子と、簡単な手続きで最高一〇万円まですぐに借りられるものです。もちろん貯金は安心して続けることができます。借りるときの担保は、郵便貯金のうち、定期貯金、定期貯金、積立貯金の三種のどれかを担保にすればよいのです。借りるときの手続きなどは次のとおり

この種
定期貯金、定期貯金、積立貯金の三種のどれかを担保
▽貸付金額
担保とする貯金の元利合計(積立貯金は元金のみの)の九〇%までの金額を一人最高一〇万円まで借りられます。
▽貸付利率
最低三・二五%から最高六・三五%担保となる貯金の種類、預入期間などにより異なります

▽申し込み
担保とする証書、通帳に使用している印鑑が必要です。申し込み用紙は窓口にあります。
▽利息の計算
月単位で計算します。
▽貸付金の返済
貸付金と利息をいっしょに貸付期間内にお返しください。分割で返済はできません。なお、くわしいことは、お近くの郵便局へおたずねください

今月の市税

▷市・県民税
▷国民健康保険税
納期 1月31日

(11月末日現在)	
世帯数	7,703
男	16,534
女	17,707
計	34,241

行政相談日

▷とき 一月二十四日
午前十時から
午後三時まで
▷ところ 市役所市民相談室
なんでも気軽に相談ください

豊かなまち 後進性

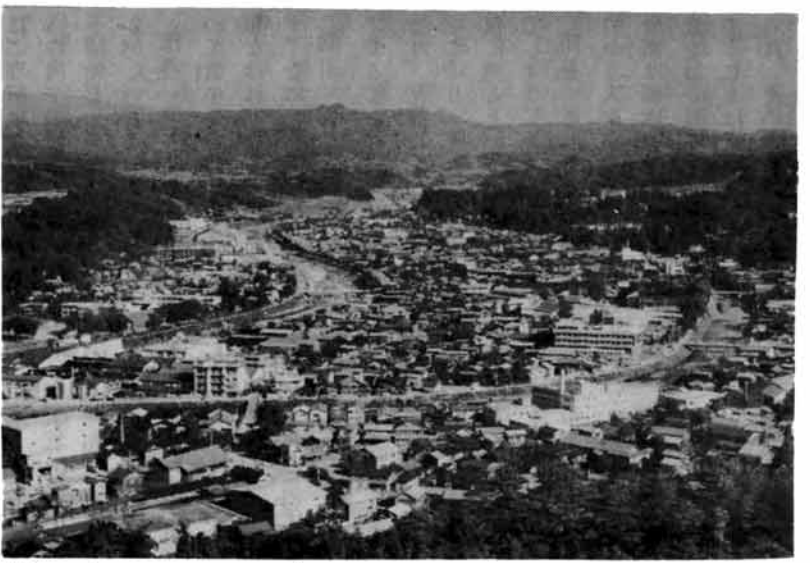

楽しめる施設を作ってもらいたいですね。
市長 地元の人は遊ぶときは市外に出たいという心理があるようです。栃尾にも市外の人がはいつてくるように開発してゆきたいし、桑代周辺の遊歩道も計画しています。

片山 労働力の確保の点からも道路を良くしてもらわなければなりませんね。
司会 二十分で市外に行けることになれば栃尾は非常に変わるのではないのでしょうか。市外に生活の本拠をもつても通勤できるようなりますから閉鎖的な考えから脱皮できると思っていますね。
市長 道院開発の話が出ましたがダムが完成すれば当然道院も開発していかなければなりません。
西川 桑代付近にゴルフ場建設などの話があるようですが、栃尾、長岡間を車で二十分

の距離であれば家族連れで来れる恰好の場所ですから「いこの森」釣を楽しめる池」などをつくったり、学生が夏休みなどに静かな所で勉強できる場所というように商業観光と自然観光を進めてはどうでしょうか。
老人医療費を無料に
司会 これからは社会福祉の充実と公害対策が問題でしょう。公害が栃尾の基幹産業にどういうふうになって現われるか、将来どうなっていくか考えておかなければならないと思えます。
市長 栃尾で現在公害といわれるものは織機の騒音、染色の汚水などです。汚水関係は公共下水道を作らなければ解決しないというところで公共下水道計画を専門家に依頼して立案してあります。しかし現在の市街地の状況では道路の掘り起しなどで一年くらいは全面通行止めをしなければならぬ箇所も出ます。このため住民のかたから協力をいただかなければならぬので思案中ですが、いずれはやらなくてはなりません。

片山 社会福祉は……
市長 一月一日から七十歳以上の老人の医療費が無料になりました。しかし、これは所得制限がありはみだす人があります。このはみだした人については市費で助成します。
これは、入院した場合でも適用することにしております。国の制度にあわせて実施します。
欲しい子どもの遊び場
斎藤 話を変えて恐縮ですが、子どもの遊び場が少ないことです。ですから子どものほとんどが裏通りで自転車に乗ったりして遊んでいます。交通事故が多いこのころですが、こんな光景を目にしてゾーっとしています。私は子どもの遊び場が欲しいと思えますね。たとえば各町内のあき地とか、神社などに遊具を備えてもらいたいことです。
市長 できるだけ公園をつくったり希望の地域に遊具を備えるようにしていますがそれにしても土地がないということです。あっても非常に高値ですからね。こんな

づくり から脱皮の年 新春座談会

生活環境を整備
司会 きょうは「豊かなまちづくり」というテーマで話し合いをお願いしたわけですが、市長さんからことし栃尾のまちづくりをどのように進めていくかをお聞きしたり、また、お集りの皆さんの意見を聞いていただき豊かな住みよい栃尾づくりのための参考にしてもらいたいと思います。
市長 ことしの明るい材料としては、栃尾・長岡間快速道路、刈谷田川ダムの着工、市民会館の建設



市長

市 長
そのため、ある面では社会資本の充実が進まない点も考えられますが、この点は市民の皆さんのご理解をいただき道路行政に力を注ぎたいと考えています。
町に早く行ける魅力
司会 市長さんは、遅れている道路整備に力を入れるといっていますが、私もそれが一番大切なことだと思います。道を良くすることと教育も工業も商業も発展させる基礎的な条件だと思います。とくに快速道路の完成は時間短縮ということから今後、市内の教育、産業など市民生活に大きな変革を与えると思えます。
片山 道路が良く整備されたら市内の商業関係者が困るだろうと思うのはまちがいで、各店が店つなぎをするなどくふうして横つなぎのデパートにするなど積極的に販路拡張に努めることも考えられ

ますね。
市長 私も以前からそう思っています。私がた商店の皆さんの協力が必要ですね。それから十一月発表のあった栃尾・長岡間快速道路の法線は、幹線だけですが、栃尾側の北荷頃地内は現在の北荷頃・長岡間線を使うことになっています。しかし、将来は除雪などが容易にできる法線も考える必要があると思えます。
西川 私は市の総合計画審議会の一員として入れてもらいました



西川さん

が、その結果を先月の一日、基本構想として答申いたしました。これを十分施策上にとり上げて進めてもらいたいですね。それと都市計画の環状一号线を早急に実施してください。町部に早く行けることが村部に住む者の魅力ですから。また、除雪についても特別の豪雪のときを除いて、車が通れるような状態に除雪してください。そうすれば医療、通学、通信などの不安は除かれると思えます。特に出かせぎでお父さんのいない世帯の不安を除くためにもぜひお願いします。
刈谷田川ダムの完成に伴い守門道院の開発を進め
石田 若い人たちは、休みになると市外にでるといわれますが、道路が良くなるとなお出るようになりますね。しかし、栃尾に入ってくる人は少ないようですね。栃尾という山というイメージがあり袋小路みたいな感じがありますね。道路は良くなりましたが除雪については裏通りの方もお願いしたいです。
市長 都市計画は積極的に進めるつもりですが、現在の計画の中には実施の不可能な所もあり、住民の利便が最も大きくなるように一部計画変更も考えています。栄橋の建設を始めたわけですが一億四千万円も費やす工事です。ことしは農免道路を背畑の村中まで実施します。そしてやがては栃尾に出るようになります。
除雪については、部落間をつなぐ幹線は車が通れるように体制を組んで幹線道路では車が止らないように進めます。
石田 若い人たちは、休みになると市外にでるといわれますが、道路が良くなるとなお出るようになりますね。しかし、栃尾に入ってくる人は少ないようですね。栃尾という山というイメージがあり袋小路みたいな感じがありますね。道路は良くなりましたが除雪については裏通りの方もお願いしたいです。



石田さん

新年おめでとございます。
昭和四十七年は、公害社会から自然をとりもどそうという市民運動が盛り上がり、また、日本列島改造論が打ち出されるなど、これを中心にして住民みずから政治のしくみを考え、新しい日本をめざす第一歩を踏みだした年でもありました。
私たちの住む栃尾でも栃尾・長岡間快速道路、刈谷田川ダムの着工が決まるなど新生栃尾にふさわしいことがありました。市内でいろいろの立場で活躍されている皆さんと渡辺市長の抱負などお喜びながら新しいまちづくりの話し合いをしていただきました。

- 出席者(順不同敬称略)**
片山 哲三 片山商店社長
斎藤 滋子 主婦
西川 洋吉 農業者
石田 久美 事務員
佐藤松太郎 (司会) 勤労青少年ホーム館長
渡辺 芳夫 市長

はご理解いただいています。農協の肉牛の預託については市で利子補給をしてくれるそうですが、それがたいことですね。

市長 肉牛はもうすこし先へ進めて素牛を自分で生産するようにしなければならぬと思っています。なにしろ素牛は高くして……

西川 牛の繁殖は、牧場を設けてやることは時間と資金がかかります。ですから市とか農協が施設をつくり、そこで繁殖した牛を農家に売るといふふうにしてはどうでしょう。

も考えられますね。企業の開拓は人にたよっては駄目です。自分で率先して努力しなければ……

市長 栃尾は求人難ですね。これからは中卒者が少なくなり、高卒者を求人しなければならぬでしよう。市内に短期大学をつくれれば高卒者がある程度定着するといわれるが現在の市の規模ではね……

西川 人口流出をくいどめるだけでなく五万都市をつくるため繊維産業だけでなく他の産業を誘致してはという話があります……

しきがありますね。

もつと栃尾をPR

片山 早く魅力ある町づくりをすることです。そうして市外からもつと人口が流入するようにすることです。

市長 栃尾は若い女性が多いでしよう。若い女性が多いということはそれ自身が魅力ですよ(笑い)

石田 旅行をした際などにどちらですかと聞かれます。そんなとき長岡の近くですと答えるんです

けど、そういうんじやなくて「栃尾」ですと答えられる市にしてみたいですね。

斎藤 それでもテレビドラマ「天と地」とで栃尾がある程度知れわたりましたが私たちがもつと栃尾をPRしなければなりませんね。

司会 栃尾は、十年もたつたといふ変わりますよ。東山連峰あり守門ありで環境はよく長岡から二十分の距離になれば市外からも気軽に来るようになると思いますね

片山 栃尾の市民は勤勉で一生懸命ですね。すばらしい市民性をもっていきますよ。これは誇つていいことですね。

耳の不自由な子どもの教育相談

県立長岡ろう学校では、耳の不自由なため、または、その他の原因でことばがよく話せない子どもを対象に、ろう学校への入学調査や教育相談を行なっています。

該当する満三歳から満七歳までの未就学児か小・中学校に在学中の児童のある方で希望者は申し込みください。申し込み先は、市教育委員会(二局二一五番)です。

請願と陳情

- 採択されたもの**
- ▽西谷小学校プール建設に関する請願
 - ▽西谷小学校PTA
 - ▽宮沢道路舗装に関する請願
 - ▽宮沢区
 - ▽雪上車の配置に関する陳情
 - ▽半蔵金区
- 継続審査になったもの**
- ▽宮沢地内線改良工事に関する請願
 - ▽宮沢区
 - ▽市道及び水路の改良に関する請願
 - ▽栗山沢区
 - ▽継続審査分がなおも継続審査
 - ▽市道栄町、水沢、鴉ヶ島線の舗装促進に関する陳情
 - ▽栄町区、楡原区
- 継続審査分が不採択**
- ▽東谷中学校校舎に関する請願
 - ▽東谷中学校校舎新築推進委員会



片山さん

魅力づくりに専念

片山 栃尾の繊維産業は国際産業となりましてから三十年のうちにだいぶ変わると思いますが、たとえばアメリカに工場を建ててそこで生産するというようなこと

市長 本市は労働人口を吸収していかねければならないが、若い人は町がにぎやかでなければ集まらないというふうなこともあり魅力あるものを生み出していかなければならぬ



司会 いろいろ皆さんから話してもらいましたが、社会福祉、公害対策、下水道など市長さんからお聞かせいただきました。下水道は、計画といえども構想をもっておられるという意のあるところをお聞かせいただき本当に意義深いことです。私たちがもつと市政を理解して、明るく住みよい栃尾市をつくるために努めていきたいと思います。

新年を迎えて

高速時代に対応 住みたくなる町への努力



市議会議長 今井 光隆

昭和四十八年の年頭にあたり市議会を代表いたしました。ついで新年のごあいさつを申しあげます。ここに希望あふれる新春を迎えるにあたり、皆様がたのご清福とご繁栄を心よりお祈り申し上げます。

ドルシヨックを克服した業界に感謝

当市も昭和二十九年に市制を施行して以来歴代市長をはじめ、議員は市勢の伸張と市民福祉の向上のため努力を重ねてまいりました。ところが、昨秋より立ち直りを見せまいりましたことは、業界各位のたゆみない努力の賜であると存じ敬意を表するとともに、新しい年はさらに躍進できますよう心からお祈り申し上げます。

快速道路・刈谷田川ダム建設を推進

私は、一昨年春はからずも議長長の要職につき、その重責を痛感し、新たな決意をもち、その後微力ながら円滑な議会運営と市政の伸張を期して誠心誠意懸命の努力を傾注してまいりました。おかげをもちまして大過なく職責を果たすことができました。これも、これひとえに市民各位のご支援とご協力の賜であると心から感謝の意を表する次第であります。

皆さんもすでにご承知のことと存じますが、刈谷田川上流の栃尾地内に上水道、工業水道の水源確保と災害防止のためのダムもいよいよ着工の年を迎え、また高速時代を迎え市民の強い要望でありま

社会教育の施設も充実

市民待望の市民会館建設も栃尾小学校関係者のご理解とご協力によりまして栃尾小学校グラウンドの一角に建設位置を定め、工事施行者を決定し、本年秋にはほぼ完成し、市民の寄りどころとして大いに活用されることを望むものであります。

総合計画の実施に努力

当市の将来あるべき姿として総合計画審議会において基本構想がまとめられ、十二月市議会において議決し、新しい年には基本計画実施計画等が立案され、田中総理の指導する日本列島改造にあわせて努力してまいりたいと存じておりますので、市民各位の絶大なご理解とご協力をお願い申し上げます。また、今年頭のごあいさつといたします。

老人の医療費を助成

—12月市議会から—

十二月市議会は、十二月十八日から同月二十五日まで開かれ、一般会計の補正予算、老人医療費助成、昨年度の一般会計の決算、総合計画基本構想など一七議案を原案可決。また、陳情、請願七件も審議しました。

- ▽老人ホーム措置委託料 一一八万円
- ▽老人医療扶助 六四三万円
- ▽生活、医療費等扶助など追加 一、二〇〇万円
- ▽土木費 一、四八九万円
- ▽公共県工事地元負担金追加 二〇〇万円
- ▽除雪作業手当追加 一一〇万円
- ▽除雪人夫賃金追加 一九〇万円
- ▽除雪機械燃料、修繕料追加 三三七万円
- ▽除雪機械借上料追加 三九〇万円
- ▽小型車上車購入費等 九五万円
- ▽市営住宅建替えに伴う住宅移転修繕料 九九万円
- ▽消防費 四二二万円
- ▽荻谷、塩新町消防器具置場移転 四七万円
- ▽教育費 九六四万円
- ▽西谷小学校給食備品購入費 一一八万円
- ▽西谷小教師用机、いす等購入費 五四万円
- ▽栃尾中放送施設取り付け工事 一三三万円
- ▽保護児童、生徒就学援助費追加 四〇万円
- ▽学校給食会補助金追加 三〇四万円
- ▽災害復旧費 五〇万円
- ▽赤谷地内農地復旧費 四九万円

一般会計予算 九、七八一万円を補正

今回の補正額は、九、七八一万円です。現計予算額を一億九、五七三万円にしました。このうち、職員給与改定分を除いたおもなものは次のとおりです。

- ▽納税奨励金追加 五六万円
- ▽民生費 二、七二六万円

47年度の おもな建設事業

今年度実施しているおもな普通建設事業は次のとおりです。

道路新設改良事業	1億3,971万円
市民会館建設事業	9,680万円
西谷小学校建設事業	7,557万円
上之原公営住宅建替	6,814万円
林道開設事業	5,001万円
東ヶ丘保育所建設事業	3,892万円
地域し尿処理施設建設	3,294万円
橋梁新設改良事業	2,609万円
公共県単事業地元負担金	2,200万円
小・中学校プール建設事業	1,599万円
栄橋建設事業	1,200万円
地方道改修事業	1,140万円
単市土地改良事業	1,090万円
ごみ処理施設整備事業	885万円
交通安全施設整備(歩道)	681万円
土地取得業事	650万円
スノーローダー購入費	542万円
県単土地改良事業	415万円
街路事業	400万円

市有財産

区分	土地	建物
行政財産		
本庁舎	3,995m ²	4,929m ²
その他の行政機関等	2,499	2,298
公共用財産	259,833	61,155
普通財産	291,164	7,281
合計	557,491	75,663

市税の収入状況

予算額 ● 3億8,819万円
収入済額 ▲ 2億1,949万円
収入率 56.5%

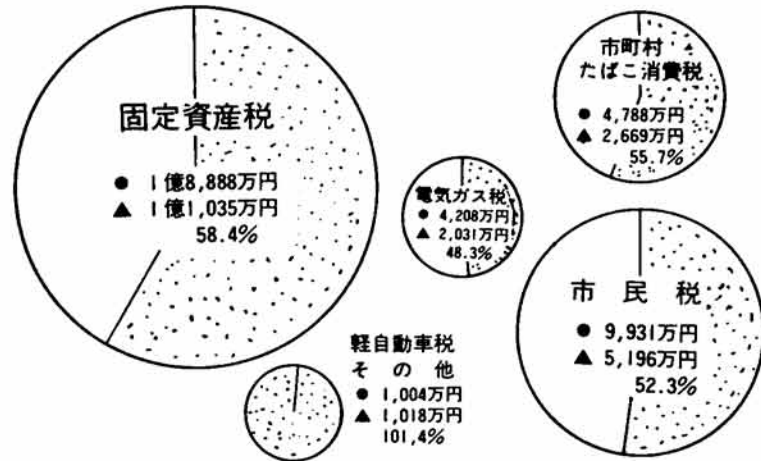

市の借入金 5億5,160万円

借入先と使いみち

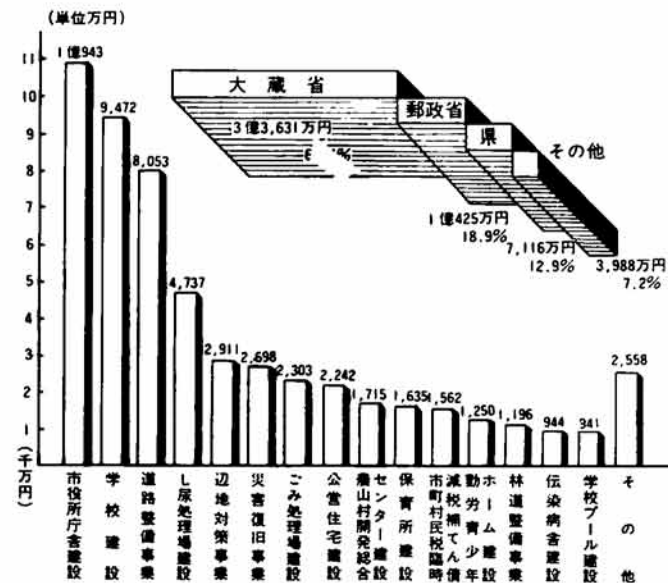

宅造会計

予算額 1,166万円

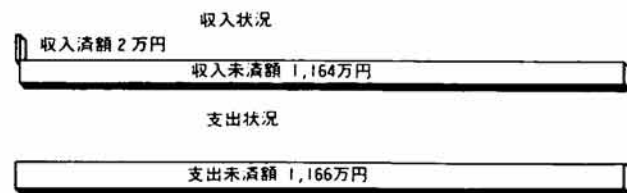

伝病会計

予算額 251万円

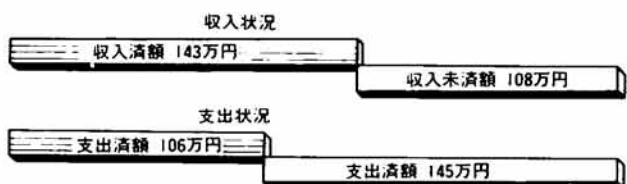

国保会計

予算額 2億4,292万円

(収入済額 1億3,322万円 収入率54.8%)
(支出済額 9,284万円 支出率38.2%)

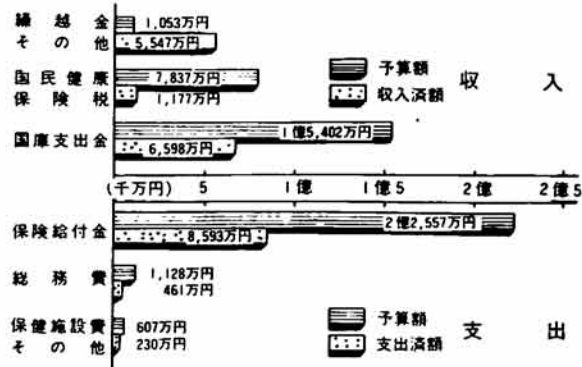

市の財政はこんな状況です

昭和47年4月1日から9月30日まで

市の財政がどのようになっているかを、みなさんから知っていただくために、市では毎年2回財政状況を公表しています。今回は、昭和47年度上半期(4月1日から9月30日まで)の執行状況をグラフなどでお知らせします。

一般会計 予算額 17億7,540万円

収入済額 8億2,565万円 収入率46.5%
支出済額 6億3,443万円 支出率35.7%

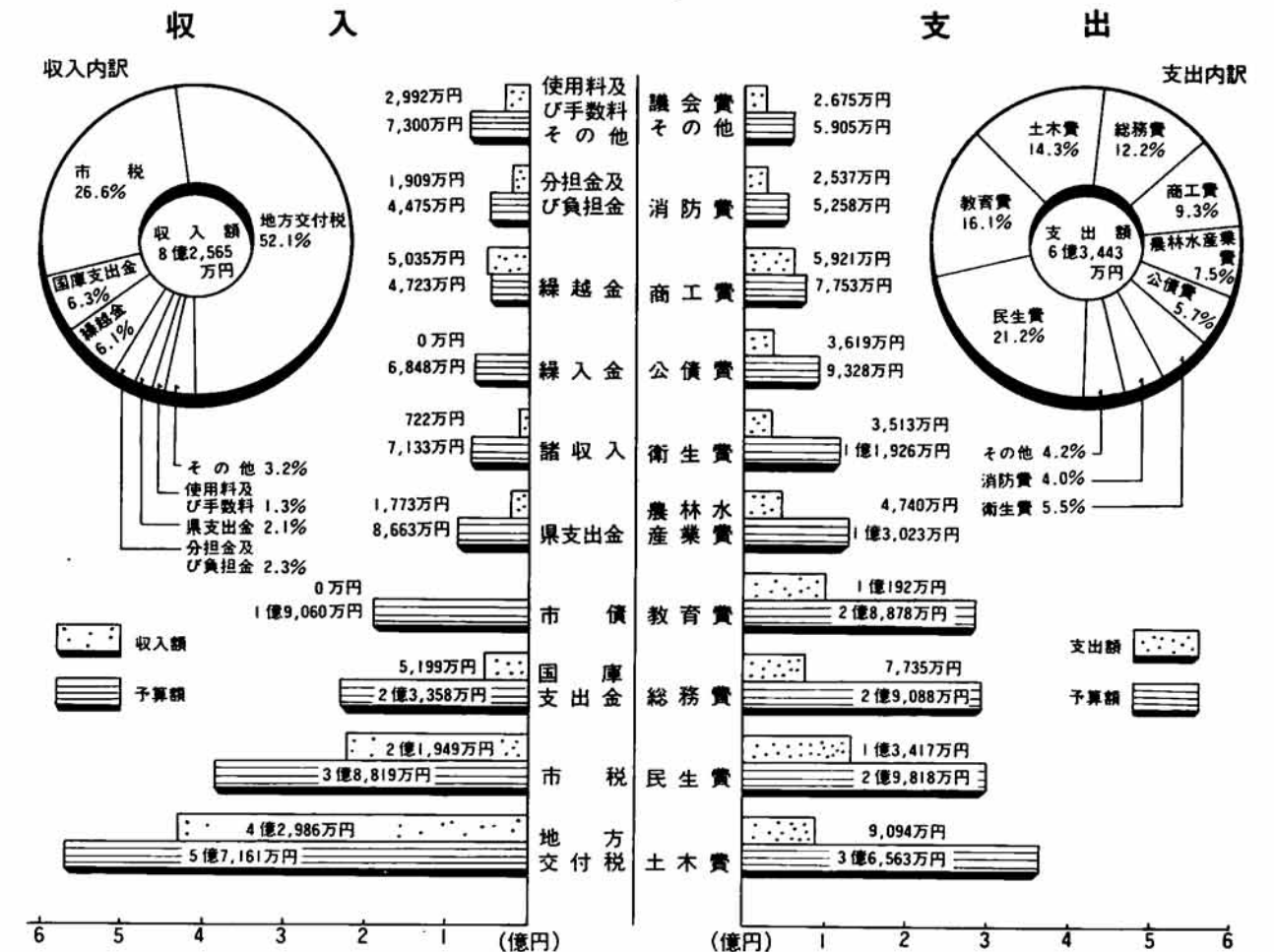

ガス事業損益計算書 (万円)

収入	支出
ガス事業収益	3,557
	ガス事業費用
	当期純利益
	2,489
	1,068

ガス事業借入金 6,030万円



水道事業損益計算書 (万円)

収入	支出
水道事業収益	4,413
	水道事業費用
	当期純利益
	2,308
	2,105

水道事業借入金 2億153万円

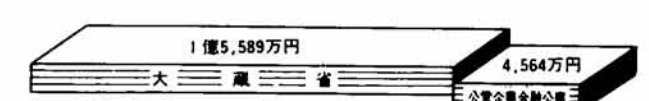

老人医療費が無料に



一月から七十歳以上が対象

老人から健康で明るい老後を通してもらおうと、七〇歳以上の方が医療保険で医療を受けたとき自己負担の費用を公費で負担するいわゆる老人医療費支給制度が一月一日からスタートし、これらのかたの診療費が無料になりました。すでに七〇歳以上のかたや一月三十一日までに七〇才に達する人については昨年十一月から十二月にかけて申請受け付けを行ない、支給対象者には老人医療費受給者証、老人保健手帳および老人医療費請求書を交付しましたが、二月以降に七〇歳に達する人は誕生日の前月中旬に申請手続きをしてください。

老人医療を受けられる人

- ▽ 市の事項全部に該当するかた
- ▽ 市内に居住する七〇歳以上のかた
- ▽ 国民健康保険か健康保険に加入しているかた(社会保険の本人は除きます)
- ▽ 本人の前年の所得および配偶者または扶養義務者の前年の所得が下記の表の限度額以下のかた

養老扶養人数	本人所得制限(円)	扶養義務者等所得制限(円)
0	380,000	1,323,625
1	505,000	1,518,625
2	640,000	1,653,625
3	775,000	1,788,625
4	910,000	1,923,625
5	10,45,000	2,058,625

申請手続

▽ 満七十歳になる前月末までに保険証と認印を持参して福祉事務所で手続きください。

医療機関での受診

▽ 診療を受けるときは保険証、受給者証、老人医療費請求書を提出してください。

受給者証を忘れたときは本人負担金をその病院などの窓口で支払いすることになります。

国の制度にもれるかた

市が医療費を助成

国の制度で実施した七十歳以上の老人医療費支給制度は所得制限があつて、必ずしも七十歳以上のすべての老人が無料で医療機関の診療を受けることができるわけではありません。

市は、すべての老人が健康で明るい毎日を送らせるように、国の制度で該当しない人の医療費も支給することにしました。この二つの

市の制度によって老人がいつでも気軽に病院などの診療を受けられることになりました。

市内で国の制度に該当されるかたは一月現在で二、〇〇〇人、市が行なう制度に該当されるかたは七十人と推定されます。

医師の診療を受けるときの要領などは、国の制度の場合と全く同じです。

善意に感謝します

栃尾ライオンズクラブ(西川清二会長)は、市内の特殊学級の教材として、二万円寄付をよせられました。

市教育委員会は、さっそく栃尾小・東谷小・栃尾中・東谷中の四特殊学級にそれぞれ五、〇〇〇円づつ配分しました。

神奈川県知事が千野さんを表彰

市内半蔵金の千野勤さんは、長年の出かせぎをたたえられ、神奈川県知事から表彰されました。

千野さんは、昭和二十七年以来神奈川県川崎市神奈川郡山崎町に冬期出かせぎとして、毎年、一五人ほどの人たちのリーダーとして出かけていますが、その労苦を感謝されたものです。先月号で諸橋と紹介しましたが、千野勤さんの誤りでした。訂正しておわびします。



とちおと人物(物語)

32

栃尾郷の開発、治安、文教に尽した

富川玄嶽

玄嶽は、富川伊右衛門光重の四番目の子として明和七年(一七七〇)栃尾町で生れ、幼名を岩太と称しました。

母はチセといい、稲葉新太郎領(三島郡島田村)小島谷の久住七右衛門の娘であります。

玄嶽は、十月号に登場した大鶴白鶴の兄です。

富川家は、栃尾町きつての旧家で、上杉家の家臣であつたといわれ、代々伊右衛門と称し検断役を世襲した門地の高い家柄でした。

検断役とは、町政治安をつかさどる重大な役目でありました。

玄嶽は、子どものときから学問が好きで近藤峨眉を師として詩書勉強されました。とくに、篆刻には天才の技をもたれました。篆刻とは、篆字を刻ることで漢(中国)の文字で現在、書家などが自分の作品に落款にもちいる印章や私どもが実印などに刻られている文字であります。

富川家には、晩翠亭印譜の一冊が所蔵されているそうですが、拝



見する機会がなかったことを残念に思います。近藤峨眉先生は、その技をたたいて静齋の記を送られました。

玄嶽の妻は、小島谷の久住某の娘でウタといい、琴曲に秀で歌道おも嗜まれる風雅な人でありました。玄嶽は寛政四年(一七九二)検断見習を御付られ、伊右衛門を襲名しました。父の光重は、このことから病気がちであつたと思われ

れます。玄嶽は、同八年二六歳で検断役になりました。公務多忙といえども寸暇をおして詩書や経書を勉強、多くの文士を招き講義を受けられました。

玄嶽は、孝心に篤くからだの弱い父によくつかえ、父の意志を尊重し、郷土開発、治安、文教に尽力し、孝子の隆表し、とくに享和二年孝子惣兵衛のことが書留帳にかきのこされています。

寛政元年六月五日栃尾郷は大洪水に見舞われ家屋家財に多大の被害を受けました。富川家にも浸水し被害が非常に多かったが自分の家屋はかえりみず、父をたすけて東奔西走、難民の救援に奔走し、藩から救済米を仰ぎ町民を激励し復旧に尽力し、民心の安定につとめました。これは父光重の代のできことであつたが、からだの弱い父を助けて栃尾町を復興させた父子の努力はさることながら、玄嶽が父によくつかえた孝心は美談として後世に特筆すべきでしょう。

文教では、弟白鶴の復礼館創設からいろいろとかけになりひなたとなり協力しました。

富川家は、代々河内屋といつて酒造業を営み「越の川」の銘酒を出していましたが、玄嶽は領主牧野忠精か河内守となるにおよび恐れおおいとして屋号を越尾屋と改めました。

玄嶽は、子どもに恵まれなかつたので白鶴の長子福五郎を育てて嗣としました。福五郎は長して大塊と称し、書、画、誌に県下に名を轟かし、栃尾の生んだ文人としてその名を知られました。

玄嶽は、文政五年十二月五二歳の働きざかりで逝去されました。

(市文化財調査審議会委員 五十嵐貞次 記)

衆議院の投票率85.94% 政治への関心示めす

衆議院

解散による衆議院議員総選挙と欠員による参議院新潟県選出議員補欠選挙は、十二月十日と十七日にそれぞれ執行されました。時期的に投票率の低下が懸念されましたが、いずれも政治に対する意識の高さを示す好成績でした。

選挙の結果は次のとおりです。

- ▽ 衆議院
 - 田中 角栄 一〇、六一一票
 - 大野 市郎 二、〇三六票
 - 村山 達雄 一、八三三票
 - 小林 進 一、七二四票
 - 古川 久 一、四一九票
 - 三宅 正一 一、一一二票
 - 真貝 秀二 八四九票
- ▽ 参議院
 - 持掃り票 六票
 - 一方、一週間おくれの十二月十七日執行された参議院新潟県選出議員補欠選挙は、投票率五七・九八%と昨年六月の参議院議員通常選挙地方区の投票率六四・五九%には及びませんでした。県内二十市中十番目の投票率とまずまずの結果で投票率などは次のとおり
- ▽ 投票率
 - 男 五八・七九%
 - 女 五七・二六%
 - 平均 五七・九八%
- ▽ 開票結果
 - 投票者数 一三、四〇〇人
 - 有効投票 一三、〇一五票
 - 無効投票 三八四票
 - 不在者投票の不受理票 一票
- ▽ 候補者別得票数
 - 君 健男 八、九〇一票
 - しとま 裕 二、六三九票
 - 浦沢与三郎 一、一七五票
 - 佐藤助次郎 三〇〇票
- ▽ 開票結果
 - 投票者数 一九、八七二人
 - 有効投票投 一九、五八四票
 - 無効投票 二八〇票
 - 不在者投票の不受理票 一票

暮らしのメモ



正月休みは

年賀状の整理とき

きびしい寒さが当分続きます水道管や井戸ポンプが凍りついたり、盆栽のちが割れたりするのこの時期です。また、かぜのかりやすいつい時でもありません。外出後は必ずうがいをするなど受験生をかき

かえている家庭などでは十分注意して、最後の追い込み期に病気をさせないようにしましょう。今月は年賀状が届けられました。こたつにはいりながら、ちらばせないうちに整理してみようか。

ことしの住所録として生かすのもよし、古い住所録と引き合せ町名番地の変更を知る材料にもなりますし、来年の年賀状の差し出すもにもなります。こんなときぜひ整理してみませんか。

田植え機械

利用への準備 ③

育苗育苗の場合、密植で育苗日数が短いため管理には十分気を配らなければなりません。

「灌水」土壌水分が六十%以下になると苗の伸長が抑制され、特に葉鞘長の伸長が悪くなります。灌水量は床土の保水性や苗の発育段階などの条件によって異なりますが、始めから過湿にしないようにすることが大切です。育苗初期は一日一回、後期には一〜二回位がメドです。



「白化現象と防止法」暗出芽方式で出芽日数が三日以上になった場合緑化初期に強い直射日光を受けると白化現象を起しやすく、ピニール寒冷紗等で六十%以下に遮光すると防ぐことができます。

「立枯れ防止」フザリウム菌、ピシウム菌等によるもので、カルバミゾール、オソサイド、タチカレンなどの薬剤で主に予防的な処置をしてください。

「ムレ苗防止」硬化期間中低温に

住所以外にも電話番号、改姓などにも注意して知人のことを良く知っておくことも大切です。

また、親しい家族のなまえや生年月日もわかれば記入しておくこともよいでしょう。さらに年賀状を五十音順に重ねておいたり、ノートには簡単な方法で整理し、一年ごとに作っておくのもあとで見ると便利なものです。

年賀状は、大部分が年賀状として印刷された、くじ付きのものが使われ、抽選があった結果、当選した場合は、郵便局で賞品と換えるため賀状がなくなります。ノートの台紙に住所などを控えておくことです。

遭遇すると根の機能が衰え、蒸散が盛んとなって吸水がともなわず葉身が急に針状に巻き上がります。育苗中は温度の激変を防止し、特に夜中は十度以下に下げないようしなければなりません。

「追肥」一般には移植前五日ころ窒素成分で一箱当り約一〜二gを硫酸で追肥し灌水します。

「本田管理」本田の管理では除草と病害虫の防除が大切です。ヒエが発生しやすいので適期除草を心がけ、イネヒメハモグリバエと紋枯病に注意しましょう。

〔長岡改良普及所栃尾支所〕

成人式には平服で参加を

華美になる服装に批判の声

市では、例年のとおり四月三日に成人をお祝するため準備と計画画をすすめています。

毎年のように成人式が終るとしばらくは、成人式ときの服装がいろいろと批判されます。服装が年々派手になり、特に女の子の振りそでや訪問着などは全くむだそのものであり、親戚かせだというものです。市や公民館から自粛運動を起してもらいたいという声が強まっています。

これらを改善するには非常にむずかしい要素がありますので、す



〔簡素な服装で成人式を〕

ぐ改善の実績をあげることはできないとしても、一人一人の意識の向上と自覚でこの運動を展開しなければなりません。

成人式には、衣しよがないから参加できないというよりは、一生一度のこの機会に晴れ着を着飾って親子ともその成長を喜び合うことも意義あることと思

三教室を閉講

共同学習で仲間づくり

市公民館では、さる十二月、簿記教室、商業実務教室はペン字教室を閉講しました。この講座は、市民の趣味教養を高め、みなさんから楽しい毎日をおくっていたことと、昨年四月から公民館で開催していたものです。

講師には、簿記を大野美男先生、実務を近藤善一先生、ペン字を小比鬼一雄先生にそれぞれお願いし毎週一回午後七時半から九時半まで学習してきました。受講者のかたがたも多忙な毎日、しかも夜間

にもかかわらず熱心に勉強されました。そして学習とともに、職場や年代のちがういろんな人たちとのやかな共同学習の中から、仲間づくりをもちこたえてきたと受講者のみなさんに喜ばれました。

市民かるた大会

とき 二月四日(日)
午前十時〜午後四時
ところ 栃尾市公民館
会費 昼食代二〇〇円
申込み 当日会場にて受付
小・中学生の参加も歓迎します

宝篋印塔

(山葵谷区)

山葵谷部落の入口の御坊田橋を渡ると、川の左岸に舌状に田圃に突き出た台地があります。何長者の屋敷であったかは不明であるが土地の人達は長者屋敷と呼んでいます。この台地の杉林に宝篋印塔が都在しています。

石塔にはいろいろの型のものがあります。

無縫塔といって、八ツ頭の芋を逆立てたようなもの、笠塔婆は最上部に宝珠次に笠石、塔身とあるもの、また、五輪塔は空輪、風輪、水輪、地輪、宝篋印塔はもつとも複雑で、最上部の棒状のものを相輪というが、この相輪も上から宝珠、請花、九輪、請花、伏鉢と重なり、相輪の下に露盤、笠石、塔身、基礎は椀座と基壇からなっています。笠石には隅飾があ



って時代判別の手がかりになります。塔身には月輪があり、その中に陽刻の種子があります。種子は梵字で仏、すなわち胎藏界大日如来とか、薬師如来とか、地藏菩薩馬頭観音等を梵字一字で現わすものであります。

もともとこの宝篋印塔は印度で仏舎利を分つて八万四千の塔を建てたことに始まり、支那に渡り、日本に伝って供養塔、墓碑名として造られたものです。

山葵谷には昔百基以上あったといわれていますが、現在ははるろうじて二十三基残存しているのみです。しかも倒れたり、毀れたり、持ち去られたり、捨てられたりして、具のものと認められるものはほんの僅かになつてしまいました。しかし二十余基も江戸初期のものがあ

ることは貴重で、年々公民館が手を入れて保存につとめています。

一般に栃尾市内の特徴は隅飾りの上部が開きしかも華麗です。大野の道信清水の辺から出土したものは残闕ながら隅飾りが単純で鏡く室町期まで溯るものと思われま

す。この外熊袋、来伝の農地、平の長福寺境内、栃堀の十三塚などに古いものが残存しています。

郷土文化財

栃尾市教育委員長 那須正丘

商業実務教室



清水功次 昨年は簿記の勉強に励んでくれて失望させられることとは実務のときもありました。農繁期には夕食をするひまもなく暗い夜道を急いで一度公民館へ通うのがとても楽しみでした。あるときは夕食も食べずにかけつけ三十分くらいポサーとして何もわからないこともありました。でも、家に帰って一時間くらいは簿記に関する本を読まないと気がすまないようになりました。いままで市役所から申告書がくると内容も読まないのでめんどうだと思つていましたが、今では簡単に書けるようになりました。いままで学校に恵まれない人が数多くおられると思います。ぜひこういう機会に教えていただくと思つています。



講座をおえて

夜の七時半から九時半まで、おむくなる時間ですが先生の講義で楽しく学ぶことができました。簿記を全く知らない私、十のうち一つでも二つでも覚えられたことを喜んでいました。この

ペン字教室



清水イム 農家の主婦として、仕事で勉強しなければならぬと思つています。何をやってもお金のかかるかな大変なことでした。かたく荒れた手にペンを握り、いざ机に向つて書こうとしても手がふるえ