



「さー、クライマックスよ 最後までしっかりネ」
豊かな音色で市民を魅了した、とちお音楽祭
(市民会館、11月10日)

「秋葉神社算額」一面

市指定有形民俗文化財
所有者 谷内二丁目 常安寺
指定年月日 昭和四十八年三月二十八日

明治二十六(一八九三)年に市内新山の諏佐嘉右工門嘉継とその弟子たちによって当神社に奉納された縦一・二メートル、横一・八メートル程の数学の額です。

算額とは本来、数学者が数学を研究できたお礼に奉納したものです。江戸時代では重要な研究発表の場でもありました。したがって参詣者の多い神社仏閣に多く奉掲されました。和算は同時代に日本で独自に発達した数学で、当時その研究は世界に劣らない高等数学にも及び各種に生かされ、算額は和算の発達に大きく寄与する要因になりました。

算額は県内でも現存しているものは少なく、当社算額は和算の歴史や作者の獨創性を知るうえで貴重な資料です。

この算額には平面や球体などの総面積や体積から各図形の辺の長さや扇状の弧や径を求める三題の問題と解答、それに解法が記されています。

嘉継の本業は医師でしたが、そのかたわら数学者としても活躍しました。師匠は最上流の流れをくむ魚沼の富所政継で、嘉継は和算の最後を飾る数学者といえるでしょう。

現在、文字の薄れや損傷を防ぐため市教育委員会で保管され、同形の複製品が神社に掲額されています。

このコーナーは、栃尾市にある、県・市指定の文化財を紹介しています。
生涯学習課(文化センター内・52 2020)

施設名	休館日
市民会館	毎月第1・第3月曜日
文化センター	毎月第2月曜日の9-17時
公民館図書室	毎週月曜日
総合体育館	毎週月曜日
勤労者体育館	毎週月曜日
美術館	毎週月曜日
杜々の森	毎週火曜日
ふるさと交流広場	毎週火曜日
道院高原	無休
産業交流センター	毎週月曜日
物産館	毎週水曜日

休館日が祝祭日の場合は、変更することがあります。

550 広報 とちお 2002-11 平成14年11月5日発行
発行 / 新潟県栃尾市長 編集 / 栃尾市行政管理課広報広聴係
〒940-0298 新潟県栃尾市金町2-1-5 • 0258-52-2175 FAX52-3990
URL: <http://www.city.tochio.niigata.jp/> E-mail: info@city.tochio.niigata.jp

市議会の動き

臨時会



4期16年を振り返って退任のあいさつをする杵淵市長

平成十四年第四回市議会臨時会が、十一月二十九日に開催されました。
国民健康保険の被保険者の負担軽減を図る栃尾市国民健康保険条例の一部改正、不況対策緊急資金をはじめとする平成十四年度一般会計補正予算など議案九件が審議され、全議案を可決しました。
また、議会議案一件が審議され、荒木幸男議長の議長辞職が許可されました。

主な審議結果

国民健康保険条例を一部改正

低迷状況にある地域経済の中で、国民健康保険の負担感が大きくなっており、被保険者の保険料の軽減を図るため、平成十二年度から据え置いていた保険料率を改正し、平成十五年

課税分から適用するもので、改正の概要は次のとおりです。

資産割
資産割りによる算定を廃止しました。
所得割
現行五・七〇パーセントを一パーセント引き下げ、四・七〇パーセントに改定しました。
個人均等割
現行一八、〇〇〇円を五千元引き下げ、一三、〇〇〇円に

改定しました。
世帯平等割
現行二二、〇〇〇円を七千元引き下げ、一五、〇〇〇円に改定しました。
改正のくわしい内容については、「現行・改定税率表」(下表)をご覧ください。

平成十四年度一般会計の補正予算

専決処分した補正予算を承認し、不況対策緊急資金四億円など一般会計の予算を補正しました。これにより、一般会計の総額は、百二十五億九千六百五十六万四千円となりました。

栃尾市不況対策緊急資金の融資利率を引き下げました

長引く景気低迷の中で、市は不況対策の一環として、「栃尾市不況対策緊急資金」を四億円増額補正し、十二月二日付けで融資限度額を一千万円引き上げ、融資利率は引き下げました。
問合せ 第四銀行・北越銀行・長岡信用金庫の各栃尾支店、越後なかおか農業協同組合市内各支店、大光銀行見附支店

改正	現行	資金使途	限度額	融資利率
運転資金	二千円	二千円	三千円	年二・二％(一・七％) ただし、融資期間が五年を超えるもの年二・四％(一・九％) 二・一％(一・六％) ただし、融資期間が五年を超えるもの年二・二％(一・七％)

不況対策緊急資金融資利率等 (信用保証付)

国民健康保険税「現行・改定税率表」

区分	割合	7割軽減			5割軽減		2割軽減	
		所得割	資産割	個人均等割	世帯平等割	所得割	資産割	個人均等割
現行	所得割	5.70%						
	資産割	20.00%						
	個人均等割	18,000円	12,600円	9,000円	3,600円			
	世帯平等割	22,000円	15,400円	11,000円	4,400円			
改定	所得割	4.70%						
	資産割	0.00%						
	個人均等割	13,000円	9,100円	6,500円	2,600円			
	世帯平等割	15,000円	10,500円	7,500円	3,000円			

国民健康保険の税額は、世帯割、各世帯の所得額、国保加入者数、固定資産の状況(平成15年度から除外)により計算されます。次に示すのは1つの例で、個々の世帯ごとに計算が異なりますのでご注意ください。

<仮に設定した次の世帯の場合>

加入者が4人、年間給与と所得額が250万円(給与収入額380万円、所得金額から基礎控除33万円を控除して計算)、固定資産税が6万円の場合

	所得割額	資産割額	均等割額	平等割額	年税額
現行	123,690	12,000	72,000	22,000	229,690
改正	101,990	0	52,000	15,000	168,990

十一月十七日執行 栃尾市長選挙

馬場潤一郎氏が当選

一期目の市政を担当

伴う市長選挙が、十一月十日に告示され、十一月十七日に投票が行われました。午後九時から総合体育館で行われた即日開票の結果、新人の馬場潤一郎氏(無所属・六二歳)が当選し、市政を担当することになりました。
選挙当日は初霜の影響で早朝こそ寒かったものの、日中は小春日和の晴天に恵まれて気温がぐんぐん上がり、身近な選挙とあって出足は好調でした。その結果、有権者数二〇、三八五人、投票者数一七、四一三人(うち不在者投票一、三二三人)で投票率は八五・四二パーセントとなり、前回平成十年に行われた市長選挙の八三・四七パーセントを約二ポイント上回りました。
開票会場となった総合体育館には、夕方になっていくぶん冷え込んだ中大勢の市民が詰めかけ、開票の様子を見守りながら選挙結果が出るまで観覧していました。
十二月十一日から、馬場市長の一期目の市政がスタートします。



馬場 潤一郎氏 (62歳・無所属)

市長選挙投票結果

当	馬場潤一郎	九、二二二票
馬場潤一郎	八、〇二二票	
投票者数	一七、四一三人	
有効投票数	一七、二二四票	
無効投票数	一八八票	
投票率	八五・四二%	



と見守る大勢の市民(総合体育館)



星選挙管理委員会委員長から当選証書を受け取る馬場氏(11月18日、市役所)

構造改革特区の提案募集

第2次募集 平成15年1月15日 締切

構造改革特区とは

厳しい経済雇用情勢を踏まえ、地域限定の構造改革を行うことで、創業促進・雇用創出を図り、地域経済の活性化につなげることを目的としています。つまり、市町村などの枠組みで区域を指定し、その区域内に限り、特別な規制緩和を行うというものです。

第1次募集の結果

第1次の構造改革特区の提案は、全国で903項目ありました。新潟県では、県が2件、市町村が6件で計8件です。

構造改革特別区域基本方針が11月5日に閣議決定され、提案のあった項目のうち、特区として実施するもの93項目、原則として全国で実施するもの111項目などが公表されました。

実施予定項目の例として、市民農園、農地のオーナー制度などの実施主体は、今まで地方公共団体または農協に限られていましたが、新たに農地の保有者、農地を所有していない企業やNPOなどにも拡大され、多くの人が開設できることとなります。これによって遊休農地、耕作放棄地対策、グリーンツーリズム推進による産業振興に効果が期待できます。

くわしくは 内閣官房構造改革特区推進室
〒105-0001 東京都港区虎ノ門1-23-7 虎ノ門第23森ビル TEL.03-5521-6611 (直通)
ホームページアドレス <http://www.kantei.go.jp/jp/singi/kouzou/index.html> をご覧ください。

第2次募集

第1次募集に引き続き、新たな提案を募集しています。対象は地方公共団体のほか、民間事業者などからの提案も受け付けています。

平成15年1月15日 第2次の提案募集締切

制度活用の仕組み

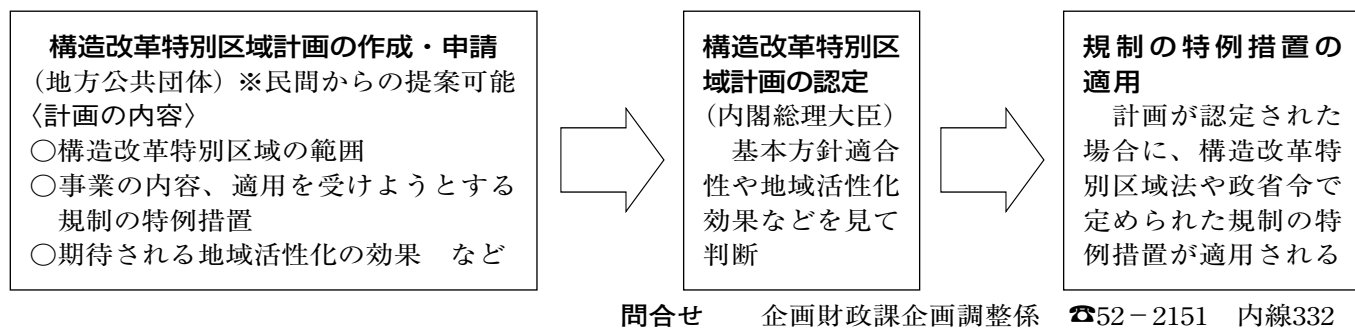

構造改革特区に関する認定申請と第2次募集の2つの流れ

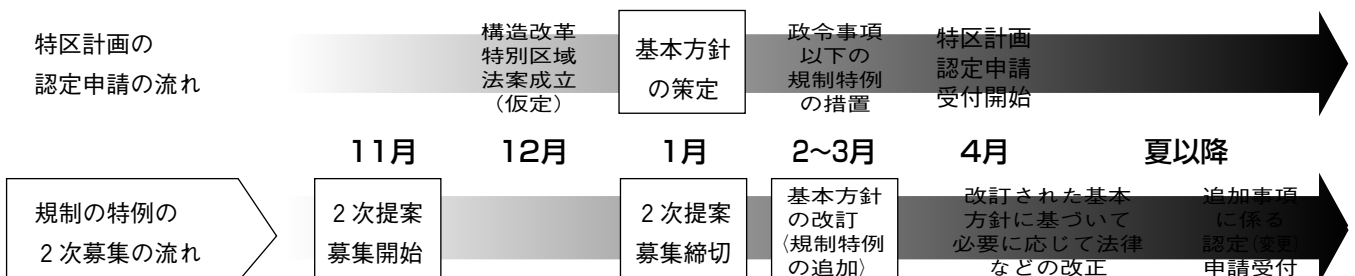

十月二十五日開催の合併研究会首長会議で、任意合併協議会設置の提案がありました。今まで合併研究会で検討してきた合併の目的やメリット、合併するとした場合の課題の整理と解決策、行政制度の調整案(八市町村の異なる行政サービスをどのように調整するか)などについて、議会代表や住民代表などを交え、本格的な協議を行う組織です。今月号では合併協議会(任意合併協議会)法定合併協議会の仕組みなどについてお知らせします。

合併協議会とは

○任意合併協議会
任意合併協議会は、法律で定める協議会ではなく、まさしく任意の組織ですが、法定合併協議会と比べ、その役割や位置付けなどに大きな違いはありません。

合併に至るまでの協議の中で必ずしも設置する必要はありませんが、合併協議の初期の段階での事前調整や課題整理をするため、あるいは合併が想定される市町村同士がよりフリーな立場で調査研究を行うためなど、各地域の実情により判断されます。

県では、任意合併協議会を「法定合併協議会設置の前段階として合併の検討を行うために設

置するもので、協議委員会として関係市町村長および関係市町村議会議員(各市町村から一人以上)が参加し、規約に基づき継続的・具体的な検討・協議を行う組織」と定義しています。長岡地域の任意合併協議会の構成員は、各市町村の首長、助役、議長、議長推薦の議員、住民代表、学識経験者の計五十一人を予定しています。

○法定合併協議会

法定合併協議会は、自治法および合併特例法に基づいて設置するもので、関係市町村の協議により規約を定め、関係市町村の議決が必要となっています。また、協議会の設置、規約の変更、協議会の廃止にあたっては、その旨告示するとともに県知事への届出が必要です。

この協議会は、関係市町村間の連絡調整および計画作成の性格を有する共同の執務組織であり、合併の是非を含め、合併市町村の建設に関する協議を行うための機関として置くものとされています。法定合併協議会の設置は義務的なものではありませんが、①市町村建設計画の作成そのほか合併に関するあらゆる協議を事

前に行う場であること、②法定協議会で策定される市町村建設計画に基づく事業にのみ合併特例法上の財政措置が受けられることなどを考えると、法定合併協議会の設置は必要であると考えられています。

合併に関する協議事項

- 合併協議会で協議される事項は、今後の協議会で決定されることとなりますが、一般的に次のような項目が想定されます。
- 1 合併の方式(新設合併か、編入合併か)
- 2 合併の期日
- 3 新市の名称
- 4 新市の事務所の位置
- 5 財産および公の施設の取扱い
- 6 議員の定数および任期の取扱い
- 7 地方税の取扱い
- 8 農業委員の定数および任期の取扱い
- 9 職員(特別職、一般職)の身分の取扱い
- 10 地域審議会の設置
- 11 市町村建設計画
- 12 その他必要事項(町名・字名、使用料・手数料のほか、各種事務事業の取扱いに関するものなど)

新潟日報美術振興賞

日本画「休休(きゅうきゅう)」



中澤キヨさん
東が丘

久しぶりに散歩に出かけたら、至る所に葛が這っていて、良く見たら花の可愛いことと、甘いにおい、何とも幸せな気持ちになり「よし、今年は葛を描いてみよう」と思ったのが9月1日でした。昨年、今年と体調を崩してしまい、今年の8月に入りようやく一息つけるようになり、絵にほっとした感じというか心安らかな様子が、少しでも表現できていればと思い、題名を「休休」としてみました。

洋画「栃尾てまりを添えて」



小出信次さん
天下島



この度は、賞をいただき大変うれしく思います。思えば苦勞の連続でした。気に入った色が出せずに暗い日々が続きましたが、長い月日がそれを解決してくれました。描き終えた絵を前にして、一人しみじみ飲むお酒の味は格別です。そのために描いているような気がしてなりません。これからも精進を重ね、好きな絵を楽しんでいきたいと思ひます。

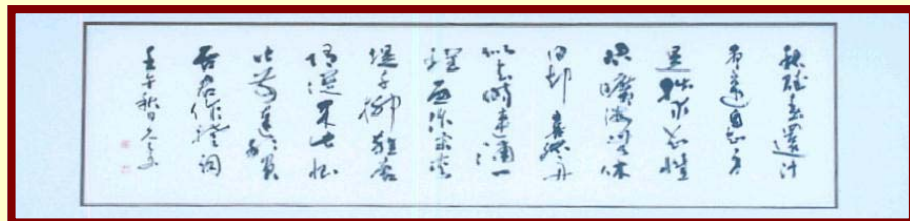

前田久子さん
原町

思いもかけない受賞、大変うれしく思っております。今回は、普段書道展にはなかなか出品する勇気のなかった「多字数の横作品」に挑戦してみました。何の気負いもなく淡々と書けたことが良かったのでしょうか。これからも少しでも向上できるよう努力し、継続していきたいと思っております。

薛能詩(せつのこ)」

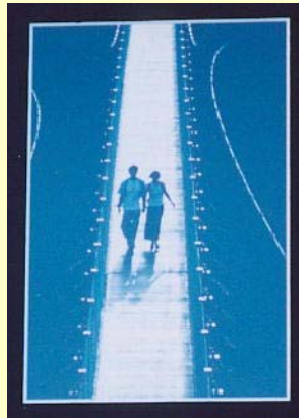

中村重敏さん
上樫出

写真「光る道」

午後の陽の吊り橋を色々な人たちが通る中で、このアベックに決めて撮った1枚です。揺れる吊り橋を手を取り合って渡っている二人、その背に射す陽と影、若い二人のこれからの人生の縮図にも見え、高ぶる気持ちを抑えて撮りました。見る人に撮影者の意図がストレートに伝わる、そんな写真をこれからも撮っていきたく思っています。

版画・彫塑・工芸「憩(いこい)」



倉茂晴江さん
金町

今回の受賞は公民館講座の原貞一郎先生と3月に亡くなられた間清則さんのおかげと思っています。お二人をはじめ同好会の人たちは、ヘラ作りや修得された技術をすべて惜しみなく教えてくださいました。これからは、「ナンバーワンよりオンリーワン」を目指し全国的に珍しいヘラ彫金の発展のためがんばります。

第34回 栃尾市美術展

芸術の秋ー。恒例の栃尾市美術展が、11月2日から4日の3日間、総合体育館で開催されました。展示された399点の力作のほか、菊花展や同時開催の市民文化祭の作品などが、多くの市民の目を楽しませてくれました。市長賞など入賞作品を紹介します。



山本貞春さん
上の原町

このほど市長賞をいただきまして大変ありがとうございました。聖水のごとくこんこんとわく杜々の森のわき水は、名水百選に選ばれました。杜々の森は、雑木が生い茂り小鳥がさえずり、何か神秘的な雰囲気漂います。また昔は、村人たちの大事な飲料水の源として祭ってきた森と聞いています。今回の作品は、そのような心も体も洗われるような雰囲気の森を描きました。

市長賞 日本画「名水杜々情景」



山口瑠美子さん
中之島町

七言二句

いずみ苑に勤務しながら書道を始めて10年。この度は生まれ育った栃尾で、市長賞という輝かしい賞をいただくことができ、大変うれしく思います。秋の香を感じる間もなく初雪が降り、あの冷たい雨の中、私の作品を見てくださった皆さんに感謝しています。



鈴木ミツさん
森上

待春

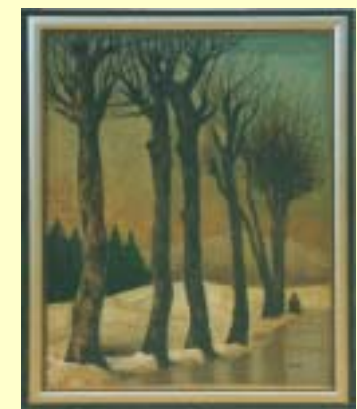

この度の受賞は、先生をはじめ周りの人たちののおかげとっております。ありがとうございました。数年前に洋画の仲間に入れていただいて、風景が描けたらと思っております。そんな折、栃尾にも残り少ない風景に出逢い、私たちの集落にない新鮮さを感じ今回の作品を描きました。これからも驕ることなく努力していきたいと思ひます。



あぶらげなどの特産品販売コーナーはいつも長蛇の列

京道 東表 ネスパスで 栃尾のファンづくり

「栃尾のファンづくり」をテーマにしたPRイベントと「ちお自慢市」が、十一月二十三・二十四日の二日間、表参道・新潟館ネスパス(東京・原宿)で開催されました。また、発電所がある全国の市町村の特産品などを展示即売する、日本最大の物産展「第十三回電気ふるさとじまん市」が、十一月二十二日から二十四日までの三日間千葉・幕張メッセで開かれ、栃尾を大いにPRしてきました。

とちお自慢市は、とちお元気野菜の会、観光物産会、杜々の森名水公園管理運営組合、農業近代化クラブ、てまりの会、ふるさと交流広場道院管理運営組合、JA栃尾中央店、および市で構成する実行委員会が、昨年「栃尾を知ってもらおう」をテーマに開催し、好評だったため今年も行ったものです。会場は、新鮮野菜をはじめとする特産品や工芸品の販売コーナー、のっぺなどの郷土料理が食べられる「ごっつおコーナー」、道院高原や杜々の森など行楽地の展示紹介コーナーを設置。ほかに、西中野侯の伝統芸能「広大寺」の披露やてまりの製作体験が行われ、笑顔があふれたり、栃尾弁が飛び交ったりし、初冬の表参道で首都圏住民との交流が図られました。さらに今回は、空家・宅地を紹介するコーナー(ホームページ開設済)を新設し、昨年以上に内容を充実させての実施となりました。開催期間中、栃尾出身の人は



人気を集めた物産コーナー

栃尾をPR

幕張で物産・食・観光をPR

電源地域振興センターが主催する電気ふるさとじまん市は、今回で十三回目を迎え、三日間で十四万二千人が来場。北海道から沖縄まで二百二十八市町村が参加して、自慢の食品や工芸品などをにぎやかにPRしながら展示即売しました。栃尾市は観光物産会と協力して物産即売、飲食、観光PRの三つのコーナーに出展。市町村の特産品販売ブースが並ぶ物産コーナーでは、栃尾あぶらげやあま酒、丸鯛形の粉菓子が人気を集め、ブースのディスプレイも評価されました。

また飲食コーナーでは、栃尾あぶらげの揚げ立て販売を行いました。ふだん栃尾市内でしか味わえない熱々の

故郷を懐かしみ、初めて栃尾を知った人は「ぜひ行ってみたい」と話すなど、今回のテーマである栃尾のファンを大勢つく

ることができました。昨年に引き続き訪れた人も多く、約二千六百人が入館し、大いにぎわいました。

教育長賞

中学生絵画「社会」



斉藤麻衣子さん 秋葉中3年



中学生書道「無我夢中」



中嶋悠さん 秋葉中3年

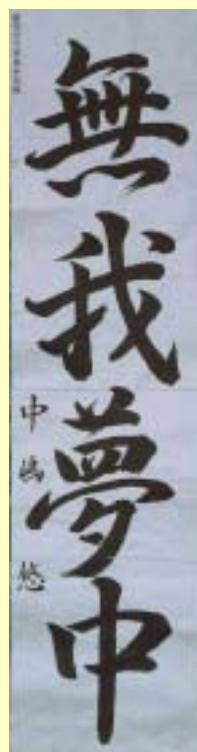

写真「陽(よう)」



茨木栄利さん 栄町

あの柿右衛門様式では、空間も重要な絵のうちと言われます。今回の作品は、大胆に多く撮った空間で主役の豆をより引き立てることができました。日常生活のまわりには、たくさん素晴らしい題材が有ると感じます。写真は時間を切り取る芸術であり会った瞬間が決め手です。これからもさらに精進を重ねてまいります。

版画・彫塑・工芸「身施(しんせ)」



諸橋良和さん 田之口



この度は、身に余る賞をいただき感謝しております。いつだったか、スルメを焼いていたら「あっ」と言う間にくると巻かり、見事なまでの変わり様でした。乾燥していても身は生きていたのだと感じました。命が誕生してさまざまな道を歩みながら生き延びてきて、仕上げの段階を迎える。天命に従い最後の一番辛く苦しい熟修業に耐え抜いた、イカと鯖の神秘的な姿を「身施」と名付け、木彫りで残したかった。

奨励賞(敬称略)

中学生書道	中学生絵画	版画・彫塑・工芸	写真	書道	洋画	日本画
田辺由貴(秋中3年)	酒井貴仁(刘中1年)	齋藤滋子(東町)	大橋敏夫(大倉)	藤波健一(谷内二)	大橋久子(巻)	星井クラ(土ヶ谷)
中嶋悠(秋中3年)	小林英樹(刘中1年)	五十嵐チヅル(一之貝)	勝沼文恵(榆原)	葛綿ヤス(上塩)	小浦久子(小淵)	大竹久子(巻)
笠井美希(刘中3年)	寺本希(刘中2年)	高見忠(東が丘)	藤沼幸泉(泉)	石黒存(金町)	大橋チ子(滝の下町)	小浦譲(小淵)
吉田みなみ(秋中2年)	松生聡美(秋中2年)	山本貞春(上の原町)	大橋敏夫(大倉)	齋藤滋子(東町)	大橋久子(巻)	星井クラ(土ヶ谷)
鈴木智美(刘中3年)	吉田ひかる(秋中1年)	酒井貴仁(刘中1年)	藤波健一(谷内二)	葛綿ヤス(上塩)	小浦久子(小淵)	大竹久子(巻)
葛綿玲那(刘中2年)	中嶋悠(秋中3年)	小林英樹(刘中1年)	勝沼文恵(榆原)	石黒存(金町)	大橋チ子(滝の下町)	小浦譲(小淵)
笠井美希(刘中3年)	田辺由貴(秋中3年)	酒井貴仁(刘中1年)	藤沼幸泉(泉)	齋藤滋子(東町)	大橋久子(巻)	星井クラ(土ヶ谷)

とちお音楽祭

市民会館でとちお音楽祭が行われました。栃尾南小学校六年生による和太鼓を皮切りに栃尾混声合唱団、こどもミュージカル教室の児童合唱、エレキバンドグループ「ザ・クリケッツ」、栃尾東小学校音楽クラブ（表紙）の皆さんが演奏を披露。最後に飾った刈谷田中学校吹奏楽部と栃尾ウインドアンサンブルの演奏には、観客からアンコールの声がかけられ、アンコールに込められた大きな拍手が送られていました。



最後に飾った刈中吹奏楽部とウインドアンサンブル

東谷小学校PTAは、親子で憧れのパロック音楽を聴こうと、上塩在住のチェンバロ奏者八百板正己さんを招いて、おりなすで演奏会を開催しました。



チェンバロが奏でる不思議な音色で未知の世界の雰囲気が漂う会場

東谷小学校PTA文化事業 チェンバロ演奏会

11 / 10

人面そばまつり 11 / 3

人面青年団「あけぶの会」主催のそばまつりが、おりなすを会場に行われました。六回目を迎えた今年も、悪天候で客の入り心が心配されましたが、開店後間もなく長蛇の列ができるほどの大盛況。会場は新そば、天ぷら、だし汁、薬味などの香りに包まれ、そばをすすする音も市内外から訪れた大勢の人たちでかき消されていきました。

このまつりは、無農薬の薬味づくりを老人会が担当し、子供たちも接待を手伝うなど、地域が一丸となって取り組んでいるイベントです。



新そばの香りと味を堪能するそばファン

美しい心と清らかな心を育てよう 栃尾市花いっぱいコンクール 11 / 2



とちお花企画は、今年も花いっぱいコンクールを「おりなす」で開催しました。県内最多を誇る第十一回のコンクールには、花苗を配布した九十団体から五十一団体が応募。団体の部、学校の部、保育所（園）の部ごとに最優秀賞、優秀賞、優良賞、努力賞、特別賞の各賞が三十一団体に贈られました。

県花いっぱい連盟の理事で毎年審査員を務めている小林正夫さんは、「年配の人たちが、一生懸命孫と一緒に取り組んでいる姿に敬服しました。花を育てることにより心を育て、愛を大きくします。栃尾は、やさしい心で花いっぱい輪が広がってきています」と講評していました。



美しい花いっぱい写真展に見入るコンクール参加者たち

最優秀賞は次のとおりです。
団体の部：一之貝子供会
学校の部：荷頃小学校 保育所（園）の部：白山保育所

林家こん平さんを迎え講演会

林家こん平さんを迎え、「人生は開けこま」と題し高齢者向け文化大講演会を開催。これはシルバー人材センターが、市と国から助成を受けている地域高齢者社会参加促進事業の一環として行ったものです。

こん平さんの楽しい話に会場は、六百人を超える皆さんの笑い声で包まれていました。



最後まで参加者を笑わせてくれたこん平さん

田舎の親類村・元気野菜駅 <菅畑区> 11 / 10



味が自慢の地元産野菜が所狭しと並ぶ元気野菜駅

菅畑区は、JA育苗センターで元気野菜駅を開催。十二回目の今年も、開店を待ちわびる人たちが朝から訪れ、採れたて新鮮野菜は見る見るうちになくなっていました。お昼にはモミ殻で炊いたコシヒカリと豚汁が振る舞われ、心温まる交流を深めていきました。

郵便利用者の会 守門の里に記念品贈呈 11 / 12

栃尾郵便利用者の会（鈴木義政会長）は、守門の里に紙パック不要のサイクロン式掃除機二台を贈呈しました。

これは、地域社会と郵便局との連携強化の一環として、毎年社会福祉施設へ介護用品などを贈っているものです。矢沢園長は、「施設が広いため大変ありがたい」と感謝を述べました。



贈呈する鈴木会長

ニジマス釣り大会 11 / 10



思い思いのポイントに釣り糸をたれる太公望

刈谷田川漁協のニジマス釣り大会が、約百五十人の太公望が参加して行われました。五十以上の大物十匹を含む三百五十匹のニジマスが小向から赤谷までの刈谷田川に放流され、午前七時の開始の合図と同時に次々に釣り上げた参加者は、「これで今晚の酒の肴は大丈夫」とご満悦。この日釣り上げられた一番の大物は、三十九センチでした。

栃尾高校榎峰祭 善昌寺保育園の園児がモデルなどで参加 11 / 8・9



園児がモデルで登場したファッションショー

峰祭が実施され、一日目はステージイベント、二日目にクラスごとのイベントが行われました。

ステージイベントでは、吹奏楽の演奏やファッションショーなどが催されました。このファッションショーは、織物組合が布を提供し、善昌寺保育園の園児がモデルで参加。生徒自身が授業や放課後などを利用して制作した作品を発表したものです。

アルビレックス新潟 小・中学生にサッカーを指導 11 / 14



ジュニアにリフティングを指導

及活動の一環として、秋葉中学校体育館で同校サッカー部員と市ジュニアチームを対象に、サッカー教室を開催。子どもらは、中学生とジュニアに別れバスやドリブルなどの指導を受けていました。指導者は、「たくさんボールに触って、サッカーを楽しんでもらいたい」と話していました。

子ども映画祭 『モンスターズ・インク』を鑑賞 11 / 16 (市民会館)



映画を楽しむ会場いっぱいの子供たち

ども映画祭を開催しました。これは、日ごろから良い映画を子どもと保護者から見てもらいたいという考えで企画されたもの。今回上映された『モンスターズ・インク』は、デイズニアニメの映画で、会場をいっぱいにした子供たちは、楽しそうに映画を見ていました。

平成14年度上期分(4月~9月)

市の財

支出済額 50億4,351万円
支出割合 39.9%

特別会計・企業会計

会計名	区分	金額
国民健康保険事業	予算現額	18億0,519万円
	収入済額	7億3,537万円
	支出済額	6億3,684万円
老人保健医療事業	予算現額	27億5,513万円
	収入済額	12億1,044万円
	支出済額	11億9,462万円
下水道事業	予算現額	11億4,423万円
	収入済額	3億1,112万円
	支出済額	4億7,085万円
簡易水道事業	予算現額	1億4,185万円
	収入済額	1,866万円
	支出済額	1,595万円
工業団地造成事業	予算現額	114万円
	収入済額	413万円
	支出済額	0万円
農業集落排水事業	予算現額	7,238万円
	収入済額	2億1,131万円
	支出済額	2,756万円
介護保険事業	予算現額	13億8,193万円
	収入済額	5億6,447万円
	支出済額	5億6,250万円
介護支援事業	予算現額	2,554万円
	収入済額	1,570万円
	支出済額	1,185万円
ガス事業	収益	2億6,810万円
	費用	2億3,269万円
	利益	3,541万円
上水道事業	収益	2億2,391万円
	費用	1億5,995万円
	利益	6,396万円

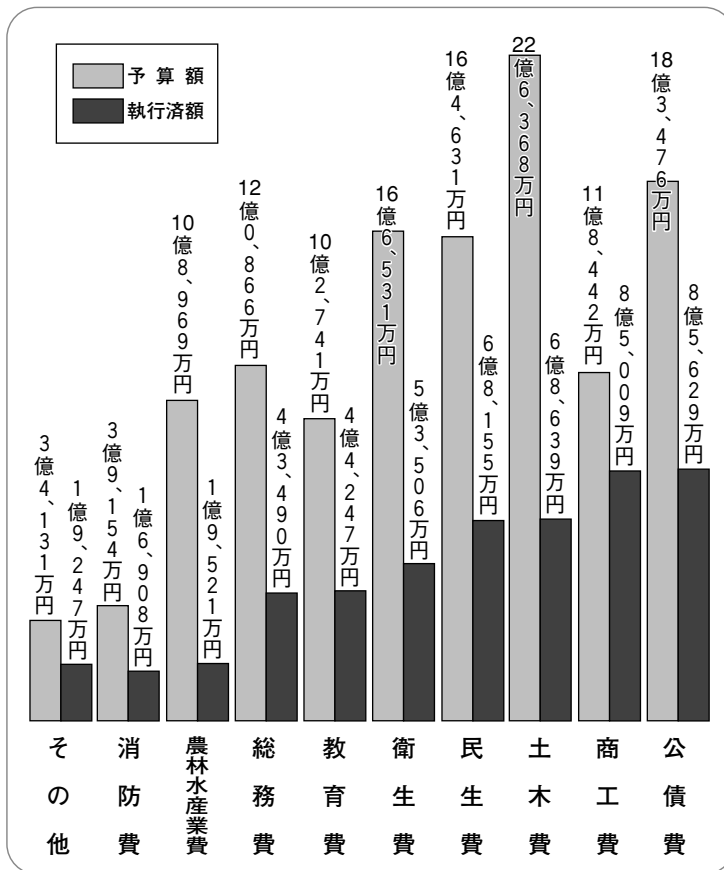

一般会計歳出の状況

一般会計市債の状況

借入先	現在高
財務省	55億4,449万円
総務省	33億4,133万円
公営企業金融公庫	6億8,163万円
市中銀行等	20億1,666万円
共済組合等	4,222万円
新潟県	1億1,618万円
合計	117億4,251万円

市有財産の状況

区分	現在高等
土地	1,336,299㎡
建物	120,107㎡
有価証券出資等	4億4,598万円
積立減債基金	10億9,595万円
金	11億0,112万円
その他目的基金	17億3,860万円
土地開発基金現在高	6億1,488万円

政状況

収入済額 54億9,258万円
収入割合 43.4%

歳入歳出予算現額
126億5,309万円

地方自治法第243条の3第1項および栃尾市財政状況の公表に関する条例により、平成14年度上期(4月1日から9月30日まで)の財政状況を公表しましたので、お知らせします。

一般会計歳入の状況

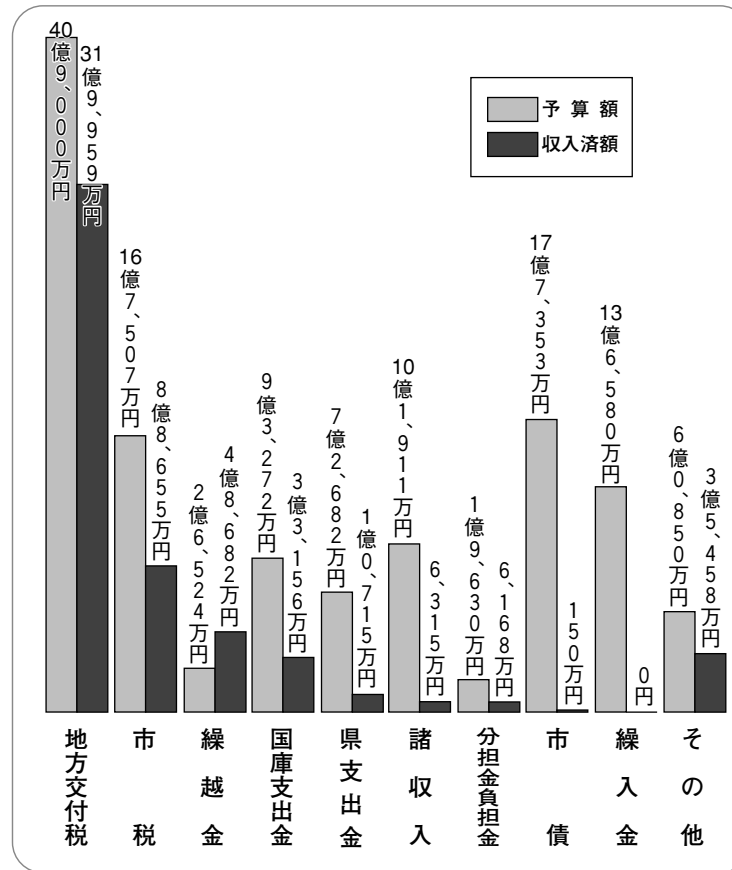

予算総額

平成14年度の一般会計当初予算額は、119億2,600万円で、その後4回の予算補正と13年度の繰越明許費などを加え、9月末現在の歳入歳出予算総額は、126億5,309万円となりました。

歳入・歳出の状況

一般会計では、予算現額126億5,309万円に対し、収入済額は54億9,258万円で、予算総額に占める割合は43.4%。また、歳出の支出済額は50億4,351万円で、支出割合は39.9%です。科目別の予算額と収入・支出済額はグラフのとおりです。

市税の収納状況

科目	収入済額	構成比
1 固定資産税	5億1,072万円	57.6%
2 市民税	2億6,258万円	29.6%
3 市町村たばこ税	5,572万円	6.3%
4 軽自動車税	5,051万円	5.7%
5 特別土地保有税	697万円	0.8%
6 入湯税	5万円	0.0%
税合計	8億8,655万円	100.0%

秋葉公園で楽しく子守り。子どもからお年寄りまで、人にやさしい福祉のまちづくりの推進に努めています



環境エコページ クリーンセンター ダイオキシン類 削減対策工事が完了

クリーンセンターは、一般ごみの焼却に伴って発生するダイオキシン類を削減するための工事を、環境省の補助事業により昨年七月から総事業費約四億二千万円で進め、十月八日、「火入れ式」を行いました。

また、繊維屑焼却炉も経済産業省の補助事業により約一億二千万円を費やし今年七月から工事を進めてきました。

これらは、十二月からダイオキシン類対策特別措置法で焼却炉から発生するダイオキシン類濃度の規制が強化されたことに



火入れのスイッチを押す
新井助役

よる、規定数値に適合させるための工事です。
一般ごみ焼却炉、繊維屑焼却炉ともに十一月二十日に最終検

オゾン層を守るため フロン回収を進めます

オゾン層がフロンなどの物質によって破壊されています。その結果、地上に達する有害紫外線の量が増加し、人の健康などに悪影響を及ぼす恐れがあります。

そこで、昨年六月二十二日に公布された「特定製品に係るフロン類の回収及び破壊の実施の確保等に関する法律（フロン回収破壊法）」は、オゾン層の破壊や地球温暖化を招くフロンを大気中に放出することを禁止し、また機器の廃棄時における適正な回収および破壊処理の実施などを義務づけました。



本法律に基づき、業務用冷凍空調機器のフロン回収などは、昨年四月から実施されており、カーエアコンのフロン回収などは、十月一日から行われています。
皆さんの協力をお願いします。
問合せ 県県民生活・環境部
環境企画課・025 280 5339

査を行い、いずれも国のダイオキシン類発生濃度の基準をクリアし、運転しています。
これまでも市民の皆さんからは、ダイオキシンを吸着する素材の指定ごみ袋の導入やリサイクルの推進など、環境対策に協力いただいています。引き続きごみの分別による減量化に協力をお願いします。

栃尾の自然を訪ねて ～太陽の動きとゆず湯～ 冬至の話

十二月二十二日は冬至。一年を通して最も昼間の時間が一番短くなる日です。
冬至は、太陽が黄道（太陽が空を通る道のこと）の最も低い位置に来たときです。黄道の中で最も南にある点を冬至点とい、ここを通過したときが冬至になります。
日本などの北半球では、日の出から日の入りまでの太陽の道筋が一年中で最も短くなります。（今年、日の出は午前六時五十六分。日の入りは午後四時二十八分。昼間は九時間三十二分しかありません）
ところが、もう少し詳しく調べてみますと、日の出がもっと

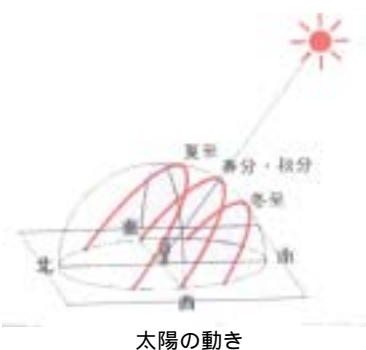

太陽の動き

から中旬ころまでの約半月間で、また、日の入りが最も早くなるのは、十二月の始まりから中旬ころまでの約半月間となるのです。
ところで、冬至を境に日が長くなるため、古来より太陽がよみがえる日とされ、中国では、太陽の運行の出発点が冬至であり、暦の起点でもあります。小豆の粥を炊いて、疫鬼をはらったということです。ヨーロッパでも冬至を祝う行事が古くからあり、日本でも、冬至は「一陽来復」とも言い、冬が終わり春が来ることを告げる日とされています。

さて、冬至になると決まって「ゆず湯」に入るといふ家庭もあるでしょう。美肌効果があったり、冷え性やリュウマチに効いたり、体が温まり風邪をひかないとも言われています。ほかにも香のいいゆず湯は、アロマテラピーのリラックス効果も期待できます。では、いつたいな「ゆず湯」に入りたいのか、ぜひ「ゆず湯」の読みかたを「ゆず湯」として読んでみるか。それは「とうじ」という読みかたがあり、湯につかって病を治す「湯治（とうじ）」にかけてあるようです。
荷頃小学校 田邊 仁

勲五等双光旭日章を受章



昭和五十年から平成十一年まで市議会議員として五十二年間、その間副議長として通算一年十カ月市議会の円滑な運営に尽力されました。また農業委員として通算十四年九カ月、農業発展などに尽力されました。この功績が認められ、十一月三日の秋の叙勲で勲五等双光旭日章を受章されました。

新潟県知事表彰

西川さんは、昭和五十四年から現在まで市議会議員在職二十三年。その間議長を四年務められるなど、地方自治の進展に貢献されたことが認められ、新潟県知事から表彰されました。



西川洋吉さん
(菅 畑)

高見さんは、新潟県麺類業生活衛生同業組合常務理事、同組

合栃尾支部長を永年務められ、支部組合員らの衛生設備指導や衛生思想の向上などに貢献していること認められ、新潟県知事から表彰されました。



高見幸一さん
(谷内1)

新潟県母子保健推進 協議会功労者表彰

西川さんは、栃尾市母子保健推進員として、昭和五十六年か

ら現在まで二十一年間、母子保健の相談や保健事業への参加意識向上などに尽くされてきました。
この功績が認められ、新潟県母子保健推進協議会から表彰されました。



西川キヨ子さん
(菅 畑)



第43回市民駅伝大会

11月10日、市民駅伝大会が行われました。一般の部A2チーム、中学校の部6チームは、刈谷田中前をスタートし、上塩小前、二日町橋、下塩農協前を通り刈谷田中までの17.1。一般の部B3チーム、女子の部5チームは、上塩小前をスタートし、刈谷田中までの6.8を襷でつなぎました。

第11回ニュースポーツ サーキット

10/27（総合体育館）カローリング、ラジボール卓球、ソフトバレーボールをそれぞれ2試合ずつ行い、勝ったら2点を加算し、勝ち点で順位を決定。8チーム43人が参加し心地よい汗を流しました。
優勝 利家とまつ1
二位 利家とまつ2
三位 つまあらず

第28回全日本スポーツ チャンバラ選手権大会

11/10（大宮武道館）菅田さんは、長剣の部で優勝。各部門の優勝者が最後に戦うランドチャンピオン戦でも優勝しました。これは栃尾初の快挙です。
菅田勝治さん
新町 栃尾新風会



第1回栃尾てまりカップ バレーボール大会

11/10（総合体育館）家庭婦人の健康な心身の保持増進などを目的に、市バレーボール協会と市家庭婦人バレーボール委員会が主催した大会に、9チームが参加しました。
優勝 ほなみ
二位 ママレモン
三位 上の原クラブ



優勝のほなみ

とちおの除雪体制は万全です

除雪と流雪溝の利用にご協力を

今年は何年にもない早い降雪となりました。でも、ご安心ください。雪国の宿命とも言える雪対策に、市と県は道路除雪を中心とした雪の克服に万全の体制を整えています。スムーズな雪処理などにより、冬を快適に過ごすには市民総ぐるみの協力体制が大切です。ご協力をお願いします。

主要幹線は早朝除雪

今年の道路除雪区間の総延長は、国・県道が101.3、市道が205.2を計画しています。

国道・県道は、通勤などに支障のないよう、主要幹線や各集落への幹線を優先して早期に除雪する計画です。市道の除雪路線は、除雪する



通勤通学路を確保（早朝除雪）

優先順位で第一種から第三種までの区分がなされています。

第一種路線：バス路線、通勤通学路、集落を結ぶ幹線道路
全面的に早朝除雪を行い、常に通行を確保します。

第二種路線：第一種路線以外の主要な道路
第一種路線の通行を確保した後、可能な範囲の除雪を行います。

第三種路線：生活道路
第一種と第二種路線の通行を確保した後、地域と協議して除雪を行います。

除雪作業にご協力を

降雪の状況により、早朝除雪や時間、路線区分どおりの除雪ができないことがあります。皆さんのご理解をお願いします。

市と県は道路交通確保のため、深夜や早朝の除雪体制をとっています。こうした除雪活動が効率よく行えるようご協力をお願いします。

路上の違法駐車は、絶対にしないでください。
除雪作業の妨げになります。また、冬期間は市内のほとんどの道路が駐車禁止になります。ご協力をお願いします。
雪おろし後の家庭の雪は、市や県では片づけることはできませんので、交通の妨げにならないよう各家庭で必ず処理してください。
除雪車に近づかないでください。除雪車は大型のため、運転席から見えにくい部分があり、近づくことはとても危険です。道路沿いの大切なものには赤布で目印を付けてください。

除雪で壊れやすいものには、防護の処置をしてください。除雪で家の入口がふさがりますが、ご迷惑をおかけしますが、ご理解とご協力をお願いします。

流雪溝の有効利用

流雪溝の整備された地区では、各水系ごとに「流雪溝対策協議会」を結成し、各地区ごとに利用時間を決めていきます。ルールが守られないと雪が詰まって水が溢れるなど、冬期の水害になってしまいます。

雪は細かくして入れる、決められた時間に利用するなど、の心づかいで、流雪溝の機能を最大限活用しましょう。流雪溝のふたは必ず閉じてください。

流雪溝の利用も慣れてくると、つい注意を怠りがちです。転落事故は死につながります。作業の休憩時や終了時には、必ずふたを閉じてください。除雪車が、流雪溝のふたを引っ掛けて破損する事故が発生しています。ふたは完全に



歩行者の安全を確保（歩道除雪）

閉じてください。

歩道も除雪

歩行者の安全のために、通学路を中心に歩道を設置しています。この歩道を冬期間でも安心して通れるように、歩道除雪を行っています。

除雪区間の延長は、国・県道が九・三、市道が八・四、総延長では一七・七を計画しています。

除雪作業の問い合わせ

市道は 栃尾市役所建設課
・52 5825
国道および県道は 長岡土木事務所
・38 2621

安全運転のお願い

冬の道路はスリップしやすく危険です。「スピードを出しすぎないよう」安全運転を心がけてください。

ドリームハイツあきばの遊具 吹谷のモーターサイレンと除雪機に 助成金を支給

助成金は、(財)自治総合センターのコミュニティ助成事業の活用により、市を通じて贈られたものです。

「ドリームハイツあきば」の敷地内に設置された遊具は、すべり台やブランコ、シーソー、ベンチなどです。これにより新たに転入してきた住民と、従来から居住していた住民とのふれあ

いの場ができ、コミュニケーションが深まりました。

吹谷では、モーターサイレンの設置により地上での安全な吹鳴操作が可能となりました。また除雪機の導入で冬期間の住宅周囲の避難路確保が簡単になり、雪に対する不安が軽減されました。この事業は、地域コミュニティの活性化に役立っています。



吹谷に導入された除雪機



楽しく遊具で遊ぶ子供たち

ガスと安全

排出量を少なくすることが大切です。最新のガス給湯器は熱効率が高く消費燃料が少なくて済み、結果として炭酸ガスの排出量を抑えることができます。家庭用の分野でも、環境にやさしい熱効率の高いガス給湯器を新たに設置する場合は、補助金(先着順)が交付されます。

補助対象ガス給湯器

次の条件をすべて満たす給湯器が補助対象です。
都市ガスを燃料とすること

申込締切
平成15年2月10日

スの
潜熱回収熱交換器を備え、熱効率が九〇%以上であること
給湯能力が六〇号以下であること

補助金の条件を満たす給湯器は、従来の製品より価格が高く、しかも工事費を伴うため、増加分の半額を補助(上限四万八千円)します。設置費はやや高くて、毎日使う燃料が少なくて済むので、長い目で見れば有利です。補助金の申請手続きなど、詳しいことは、公認工事店またはガス水道局・52 5826にご相談ください。

わが家の防災

ストーブが原因の火事

周囲の洗濯物などに火がついた。近くのカーテンや建具、家具に火がついた。
ヘアスプレーなどをストーブの近くに置いたら破裂した。給油してこぼれた灯油に火がついた。
灯油とガソリンを間違えて給油、数分後に出火。
こんなときあなたはどうしますか。事前に対策を講じ、防火に努めましょう。

防火対策

ストーブの周囲に燃えやすいものやスプレー缶などを置かない。洗濯物を干さない。ストーブをカーテンや家具に近づけない。
給油は必ずストーブの火を消してから行う。
石油タンクのキャップは閉まっているか、必ず確認する。

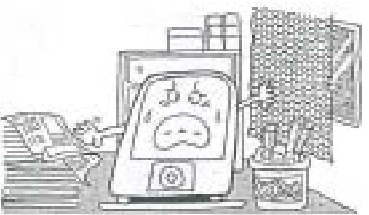

点火時に灯油がこぼれていないか、チェックする。
部屋を離れるときはストーブを消す。

住宅用防災機器を活用しましょう

防災製品には防火加工を施した障子紙があります。安全暖房器具には誤って倒したときや異常に加熱した場合に自動消火するもの、熱源が露出していないものがあります。
住宅用火災警報器は火災の際の熱または煙を感じ、警報音で知らせます。
住宅用消火器には「ストーブ火災適応」など、適応する火災のマークがついています。

おしらせ

今月の税金など
納期 1月6日
国民健康保険税
ガス水道
下水道料金

寄付御礼
次のとおり市に寄付をいただきました。
ありがとうございました。
(14.10.16~14.11.15)

市役所年末年始の休み

市役所は12月28日(土)から来年月5日(日)まで、各施設を含め年末年始の休みとさせていただきます。
急用の場合
休み期間中に死亡届など、急用が発生した場合には、市役所担当(市役所1階当直室に常勤)に届出ください。

ガス・水道の故障
ガス水道局に連絡ください。
24時間体制で待機しています。
清掃業務
ゴミ収集や、し尿くみ取りなどの業務は左の表のように休ま

清掃業務年末年始予定表

Table with 5 columns: Date, Garbage Collection, Cleaning Center, Recycling, Urine Collection. Shows collection schedules and rest days from Dec 28 to Jan 5.

「午前中」は、朝8時30分からお昼の12時までです

増井 和弘さん：産業交流センター「おりなす」に展示する木枠のオブジェをいただきました。

家屋の移動届は12月27日までに
固定資産税は、毎年1月1日現在で土地、家屋、償却資産を所有している人に課税されます。
12月末日中に売買契約が結ばれても、所有権移転登記が翌年の1月以降になった場合は、年度の固定資産税は旧所有者に課税されます。

公民館

和食のマナー講座
和食のマナーを習います。
とき 12月13日(金)11時30分~13時30分
ところ ちく味(谷内通り)
定員 10人(先着順)
参加費 五千円(食事代・テキスト代込み)申込時納入
講師 小澤輝見子さん
申込み 公民館・52 2020

各・種・相・談

相談は無料です
お気軽にどうぞ
国民年金・厚生年金相談
12月18日(水)午前10時~12時、午後1時~3時
市役所市民相談室(2階)
行政相談
12月24日(火)午前10時~午後3時
市役所別館相談室(2階)
家庭児童相談
月曜日~金曜日、午前9時~午後4時
文化センター相談室
心配ごと相談
毎週水曜日午前10時~午後3時
社会福祉協議会(新栄町)
青少年問題相談
月曜日~金曜日、午前9時~午後4時
文化センター相談室

栃尾市美術館 常設展
椿悦至・富川潤一小品展
12月12日(木)~3月30日(日)
栃尾市出身の画家椿悦至と富川潤一の油彩画小作品約40点を展示します。
旅先や日常生活の中で気軽に描いた風景や静物、習作等からは、各作家の普段の一面が感じられ、大作とは違った魅力をお楽しみいただけると思います。
全作品が今回初展示となりますので、どうぞこの機会にご覧ください。
入館料 一般200円、大高生150円、中・小生100円
開館時間9:00~17:00(発券は16:30まで) 月曜休館
問合せ 栃尾市美術館・53 6300

ギャラリーとちお 利用のご案内

文化センター1階展示室は「ギャラリーとちお」として芸術、文化、趣味などのサークルや同好会が活動発表する場として利用しています。
利用は登録制になっています。
新たに平成15年度から利用を希望する団体は申し込み、問い合わせください。
申込み・問合せ 12月27日(金)まで
公民館・52 2020

その他

そよかせ運動クラブ 参加者募集
とき 1月10日~4月25日の金曜日、13時30分~14時30分
ところ 総合体育館
内容 中高年向きの体操指導
川本朝子さん
参加費 月額千円
持ち物 体操のできる服装と運動靴

丸山浩路「講演会」

NHK 手話ニース 845でおなじみ
「丸山浩路」講演会
とき 12月15日(日) 開演14時
ところ 産業交流センター「おりなす」てまりホール
テーマ 「出会い ふれあい 感動」
入場料 無料
問合せ 社会福祉協議会・52 5895

青の塔「映画会」

ひきこもりについて考えよう
「青の塔」映画会
とき 12月14日(土) 10時~12時30分
13時30分~16時
ところ 長岡市立中央図書館(長岡市学校町1-2-2)
入場料 無料
問合せ 長岡健康福祉環境事務所・33 4931

求人コーナー

ハローワーク
(問合せ) 長岡公共職業安定所
栃尾分室 ☎52-2333
最近の求人情報をお知らせします。
すでに決定済みのこともありますので、面接を希望する場合や情報内容の詳細については、職安栃尾分室紹介係におたずねください。
《求人情報》 (平成14年11月20日現在)

Table with 8 columns: No, 求人職種, 事業内容, 勤務地, 人数, 年齢, 賃金, 勤務時間, 備考. Lists various job openings such as sewing, manufacturing, and retail.

とちお おしらせ版 平成14年 12.18

発行 新潟県栃尾市長 編集 栃尾市行政管理課 ☎(0258) 52-2175

乳幼児健診

会場 保健福祉センター (新栄町2-2-23)
時間 午後1時までに集合
1歳6カ月児健診、2歳6カ月児歯科健診、3歳児歯科健診では、歯科健診がありますので健診前に歯を磨いておいてください。また、希望者にフッ素塗布を実施します。



諸橋 友也くん (文納) 12月11日 3歳児健診会場

母子手帳、問診票を忘れずに持参してください。

健診名	月日	対象者生年月
4カ月児健診	1月14日(火)	14年9月生まれ
7カ月児健診	1月10日(金)	14年6月生まれ
1歳6カ月児健診	1月9日(木)	13年7月生まれ
2歳6カ月児歯科健診	1月15日(水)	12年7月生まれ
3歳児歯科健診	1月15日(水)	12年1月生まれ
3歳児健診	1月8日(水)	11年8月生まれ

予防接種

会場 市民会館2階
時間 午後1時~1時10分(受付時間)

種類	月日	対象者生年月
ツベルクリン反応検査	1月28日(火)	14.9~14.10
判定・B C G	1月30日(木)	14.9~14.10

母子手帳は忘れずに持参してください。予診票は、必ず記入してきてください。(体温は会場で測っていただきます)別冊の「予防接種と子どもの健康」を必ず読んでください。

総合健康相談、子育て相談

赤ちゃんのことからお年寄りのことまで、健康について相談のある人は、おいでください。

相談担当者 医師、保健師、栄養士、助産師

月日	会場	時間
1月28日(火)	保健福祉センター	午後1時~2時

子育てについて相談のある人は、おいでください。相談担当者 保健師、助産師、保育士

月日	会場	時間
1月22日(水)	保健福祉センター	午後1時~3時

総合健康相談、子育て相談においてになる人は、準備の都合上、事前に保健福祉課までご連絡ください。・52-5836 内線287

心の悩み精神保健相談

日時 1月10日(金)午後1時30分~3時
会場 保健福祉センター(新栄町2-2-23)
問合せ 長岡健康福祉環境事務所・33-4931
事前にご予約ください。

市役所 年末年始の休み

12月28日(土)~1月5日(日)

施設名	年末年始の休み
市役所および各施設	12/28、1/1、1/5
市民会館、美術館、総合体育館、公民館	12/29、1/1、1/3
図書室、おりなす	

市役所は12月28日(土)から来年1月5日(日)まで、各施設を含め年末年始の休みとさせていただきます。なお、施設によっては休館日などの関係で、休みが異なるところがありますのでご注意ください。

ガス水道局に連絡ください。24時間体制で待機しています。清掃業務・53 2477
ゴミ収集は、下の表のように休ませていただきます。燃えるゴミや家庭から出た廃家電製品などを、直接榆原地内の環境クリーンセンターに持ち込む人は、下の表により搬入してください。リサイクル品収集は、12月28日(土)土曜日の収集区域のみ収集。新年の収集は6日(月)からです。

清掃業務年末年始予定表

	ゴミ収集	クリーンセンター直接持ち込み
12/28(土)	土曜日の収集区域のみ収集	午前中受付、 午後休み
12/29(日)	休み	休み
12/30(月)	月曜日の収集区域のみ収集	午後4時まで受付
12/31(火)	火曜日の収集区域のみ収集	午前中受付、 午後休み
1/1(水)	休み	休み
1/2(木)	休み	休み
1/3(金)	金曜日の収集区域のみ収集	休み
1/4(土)	土曜日の収集区域のみ収集	午前中受付、 午後休み
1/5(日)	休み	休み

「午前中」は、朝8時30分からお昼の12時までです

長岡圏域 イベント情報



【長岡市】

▷ジュニア美術展
とき 1月4日(土)~13日(祝)
ところ・問合せ 県立近代美術館・28-4111
アンサンブル・リリック弦楽コンサート
とき 1月13日(祝)14:00~
ところ・問合せ リリックホール・29-7711

【小千谷市】

浅原神社除夜の花火
とき 12月31日(火)23:45~
ところ 浅原神社境内(片貝町)
問合せ 小千谷市片貝支所・84-2026

【見附市】

ベートーヴェン第九演奏会
とき 12月22日(日)14:00~
ところ・問合せ 文化ホール・63-3830

【与板町】

さいの神
とき 1月12日(日)
ところ 町民体育館脇
問合せ 教育委員会・72-3945

【出雲崎町】

飴市の獅子舞
とき 1月11日(土)
ところ 住吉町
問合せ 企画振興課・78-3111

【山古志村】

スキー・子供の日
とき 1月19日(日)
ところ・問合せ 古志高原スキー場・59-3500

政治家の年賀状などの挨拶状や 寄付は禁止されています

年末年始は、お歳暮やお年賀など贈り物の多くなる季節です。しかし、政治家と有権者の間では、話は別です。政治家が選挙区内の人に対し、答礼のための自筆によるものを除き、年賀状・暑中見舞状などのあいさつ状を出すこと、金や物を贈ることは、公職選挙法で禁止されています。なお、寄付については違反をすると罰せられます。また、有権者が寄付を求めるとも禁止されています。



に、年賀状の欠礼に理解と寄付禁止のルールを守りましょう。

お年寄りの よろず相談

テレホンサービス(年中無休、ただし年末年始を除く) 新潟県高齢者総合相談センターは、中高年の人に役立ついろいろな情報を、テレホンサービスでお知らせしています。
025 281 5550
1月5日まで
1月6日、20日
油断大敵、風邪
1月21日、
確定申告で戻る税金
よろず相談
お年寄りや家族が抱える悩みごと・心配ごとの相談を、無料でお

相談種別	相談時間	相談日
よろず相談	9:00~17:00	毎週月曜日~金曜日
専門相談(事前に予約が必要です)		
法律	13:30~16:00	毎週月曜日 第4木曜日
医療	13:30~15:30	休み
痴呆	14:00~16:00	第3水曜日
公的年金・公的保険	13:30~15:30	第1火曜日
税金	10:00~12:00	第1金曜日
健康・介護	10:00~16:00	第2木曜日

法律相談については、1月13日(祝)は休みます

受け付けてます。相談電話番号 025 285 4165 ◎相談日程

「はたちの献血」キャンペーン

新たに成人式を迎える「はたち」の皆さん、おめでとうございます。1月1日から2月28日まで全国一斉に、「はたちの献血」キャンペーンが行われます。血液は人工的に作ることができません。新成人の記念に、皆さんの善意で献血にご協力をお願いいたします。

成分献血にご協力ください!!

交通事故

11月 7件 死者 1人 傷者 8人
14年累計 94件 死者 2人 傷者 114人
~年の瀬、無事故で1年を締めくくり、新しい年を迎えましょう~

市のようす 11月末現在 人口 24,863人 男 12,145人 女 12,718人 世帯数 7,355

農家の皆さんへ 「収入金額等のお尋ね」に回答ください

提出期限 1月6日(月)まで

経費目安割合を使って農業所得を申告される農家の皆さんに、区長さんを通じて「平成14年分農業所得に関する収入金額等のお尋ね」をお届けします。記載要領を参考に出荷伝票・納品書・領収書(控)や預金通帳などにより記入してください。

- お尋ねする項目
- ・作付面積、収穫量、販売金額、家事消費等金額、雑収入、農産物の棚卸高など
 - ・作業受託収入、受取小作料など
- 提出期限 1月6日(月)までに区長さんに提出してください。

農業所得の申告方法

農業所得の申告には、収入金額から必要経費を差し引いて所得を計算する「収支計算」と、収入金額に一定の経費割合をかけて所得を計算する「経費目安割合方式」による方法があります。

経費目安割合方式

収入金額を次の4業種に分けて

計算し、最も収入金額の多い区分の経費目安割合一つを使用して計算します。

区分	経費目安割合
田作物農業	八二%
畑作物農業	七四%
果樹栽培農業	七〇%
施設作物農業	八一%

計算式

収入金額A (A×経費目安割合)

家事消費などの基準金額

水稲(玄米10 当たり)

もつばら家事消費などに充てるために耕作する野菜畑(10 a 当たり) 五九、九〇〇円

収支計算

農業所得もほかの事業所得の計算と同様に、実際の収入金額から必要経費を差し引いて計算する収支計算が原則です。このため、次のスケジュールで収入金額の多い人から段階的に収支計算に移行していただくこととなります。

平成15年 市立保育所・学童保育の臨時職員の登録を受け付けます

市は、市立保育所・学童保育の臨時職員(有資格者)の雇用を円滑にするため、登録制度を実施し、登録者の中から必要に応じ勤務をお願いします。

登録職種の内容など

勤務施設	内容	勤務時間	雇用期間	資格
中央保育所 白山保育所	クラス担任	8時間(時差出勤あり)	6カ月更新	保育士
	クラス担任補助			
おおの苑	保育補助(延長保育補助含む)	パート勤務	必要期間	保育士 幼稚園教諭 小学校教諭
	学童保育(小学校低学年児童の指導、育成)	放課後6時間以内	6カ月更新 必要期間	

勤務期間 パート勤務から6カ月(更新あり)
登録方法 登録申込書に必要事項を記入のうえ、資格証明書を添付して申し込みください。
登録期間 平成15年1月6日(月)から随時
申込み・問合せ 総務課人事係 ・52-2151内線325

生涯自分の歯を保つために 成人歯科検診・相談会

歯を失う原因の第一位は歯周疾患で、第二位は虫歯です。これらは、いずれも歯の健康管理をしっかりとすることで防げます。

高齢になっても自分の歯で食べる楽しみを持って、豊かな人生を送りましょう。参加費は無料です。

とき 1月23日(木)13時30分～
ところ 市民会館2階小ホール
対象 40歳、65歳の人
定員 20人(先着順)

あそびじゅく

A「かるたおもしろあそび」個人やチームで競い合うかるたゲーム大会。景品を用意します。
B「雪中遠足」おりなすまで遠足

内容 歯科医師による歯と歯ぐきの相談、歯科検診、歯科衛生士による歯磨き指導など
申込み・問合せ 1月6日(月)から保健福祉課健康づくり係・5258336

公民館料理教室 越冬野菜を利用して

とき 1月23日(木)・2月6日(木) 9時30分～19時
ところ 市民会館1階厨房・食堂
講師 星野紀子さん
対象 18歳以上の人
定員 いずれも12人(先着順)
参加費 千二百円
持ち物 エプロン、三角巾、ふきん、筆記用具
申込み・問合せ 1月6日(月)から参加費を添えて公民館・5202020(電話での仮申込み可)

市民書き初め展 作品募集

対象 市内に在住、または勤務

例えば、平成13年の農業収入金額が四百万円以上の人は、平成14年分申告(15年2月の確定申告など)から収支計算となります。また、収入金額が四百万円未満の人でも、このスケジュールによらず、収支計算で農業所得の申告をすることができません。自分の経営内容の把握や分析ができ、経営の改善・向上に役立つ収支計算を勧めます。

スケジュール

申告年分	14年分申告 (15年2月)	15年分申告 (16年2月)	16年分申告 (17年2月)	17年分申告 (18年2月)
前年の収入金額				
400万円以上の人	収支計算による申告			
400万円未満 300万円以上の人	経費目安割合方式による申告			
300万円未満 200万円以上の人				
200万円未満の人				

問合せ 837 7 税務課市民税係・5255

・通学している小学生以上の人

とちおファミリースキー場 21日(土)オープン!!

T リフト料金
回数券(11回つづり)1,000円
半日券1,200円(小学生以下1,000円)
1日券2,000円(小学生以下1,500円)
ナイター券1,000円
年末年始ナイターも可(31日除く)
お得なシーズン券もあります
一般15,000円、中学生10,000円
小学生以下8,000円

T スノーチュービングがおもしろい
スリル満点のスノーチュービングにチャレンジ!(大きなチューブで雪上を滑る/土・日・休日のみ/1回200円)

T スキー子供の日が月2回
毎月第2土曜日と第3日曜日は、小学生以下のリフト代が無料

T シニア&レディース1日券半額(平日)
50歳以上の人と中学生以上の女性は、平日のリフト1日券が半額

問合せ とちおファミリースキー場・53-2390

消防出初め式

とき 1月12日(日)
観閲 午前10時10分～
式典 午前10時35分～
祝賀放水 午前11時50分～(市民会館前の西谷川堤防)
ところ 市民会館
当日は、午前8時30分に消防署のサイレンを30秒間鳴らします。
問合せ 消防本部・521155

平成15年度 成人式のお知らせ

恒例の成人式を、平成15年4月6日(日)に市民会館で開催します。該当者は、昭和57年4月2日から昭和58年4月1日までに生まれた人で、市内に住所のある人および就職・進学のため市外に転出し、実家が市内にある人です。案内状は、該当者の実家へ3月上旬に郵送します。
問合せ 生涯学習課・522020

文化センター1階展示室 ギャラリーとちお 版画展

(栃尾市版画同好会)
1/6(月)～19日(日)
道の駅「R290とちお」
休憩コーナー
おかめかぼちゃ
(おかめかぼちゃの会)
12/27(金)1/18(土)

第20回新春俳句会

とき 1月19日(日)9時受付
ところ 文化センター2階和室
対象 高校生以上
投句 新年および当季雑詠3句(未発表作品に限る)
投句料 千円
申込み 投句料を添えて1月14日(火)までに公民館・522020

教室・講座

栃尾市農業委員会委員の選挙人名簿は、法律に基づいて毎年1月1日現在で作成されています。12月中に区長さんを通じてお届けする「農業委員会委員選挙人名簿登載申請書」に必要事項を記入し、提出してください。申請しない場合は、一年間農業委員会委員選挙権がなくなります。
問合せ 農業委員会事務局・522153

出品料 無料
表彰 優秀作品には特別賞、奨励賞ほか各賞を授与します。
展示期間 1月30日(木)～2月13日(木) 文化センター1階展示室
問合せ 公民館・522020

冬場のストレス解消に インドア・グラウンドゴルフ

とき 1月、2月の第2・第4日 曜日の午後(変更する場合あり)
ところ 秋葉中学校体育館
対象 どなたでも当日直接会場へ参加費 百円
問合せ 栃尾市グラウンドゴルフ協会・533949(木間)

その他

いわとまい 岩戸舞

とき 1月2日(木)9時～16時
ところ 葎谷集落内
問合せ 商工観光課・52-2151

道の駅(物産館)は12/31～1/1休館します

1/2は10時から15時まで営業、1/3以降は平常通り営業(10時～18時)します(レストランは1/3から営業)

「ふれあいの四季」カレンダーを差し上げます

社会福祉協議会は、今年も「ふれあいの四季」カレンダーを作成しました。
このカレンダーは、当協議会が実施している「ふれあい教室」の俳句教室、ちぎり絵教室、手話教室の参加者と講師の協力を得て作成したものです。数に限りがありますが、希望者に無料で差し上げます。希望者は社会福祉協議会か保健福祉課の窓口まで。

国の教育ローン

国民生活金融公庫長岡支店は、高校や大学、専修学校、各種学校などの入学や在学中の経済的負担を軽減する目的で「国の教育ローン」を取り扱っています。
「国の教育ローン」は、低利で手続きも簡単です。
対象 世帯の年間収入が九百九十万円（事業所得者は七百七十万円）以内の保護者
所得制限額を4月から引き下げました。
融資限度額 二百万円（学生・生徒一人あたり）
金利 年1.6%（11月11日現在）
融資期間 10年以内（交通遺児家庭および母子家庭の人は、1年

の延長が可能）
返済方法 毎月元利均等払（ボーナス併用払が可能）
申込み・問合せ 国民生活金融公庫長岡支店・36 4360

調理師の皆さんへ 就業届の提出を

飲食店や給食施設などで働いている調理師は、調理師法により2年ごとに就業届を知事に提出することが義務づけられています。
届出内容 平成14年12月31日現在の就業状況を平成15年1月15日（水）までに届ける
届出の必要な調理師 飲食店営業、魚介類販売業、そうざい製造業で働く調理師、寄宿舎、学校、病院、事業所、社会福祉施設、介護老人保健施設、矯正施設、その他の給食施設で働く調理師
届出の方法 調理師業務従事者届に記入し、(社)新潟県調理師会栃尾支部（産業交流センター3階 栃尾商工会内）へ提出ください。
問合せ (社)新潟県調理師会・02 5 228 6786

県立魚沼テクノスクール 生徒の追加募集

募集訓練科・定員・期間
電気施設科 若干名 1年間
建築科 若干名 2年間
左官科 若干名 2年間

交通死亡事故が多発!

11月中県内では交通事故が多発し、4年ぶりに1カ月の死亡者数が30人を超えてしまいました。市内でも1人の尊い命が失われてしまいました。
冬期間の交通事故は、「夕暮れ前後の時間帯に発生する」という特徴があります。年間を通じて高齢者が被害者・加害者となるケースが多く見られます。
ドライバーの皆さんは、早めのライトの点灯と、歩行中の高齢者に配慮した運転を心掛けましょう。また、歩行者の皆さんは、夕方・夜間の外出の際には反射材や明るい服装を身につけましょう。
無事故で1年を締めくくり、良い年を迎えてください。

市の建設工事など入札参加資格申請を受け付けます

受付期間 2月1日(土)～28日(金)

市の建設工事および測量設計、コンサルタントなど業務の入札に参加するためには、2年ごとの資格審査が必要です。
平成15・16年度分の申請を次のとおり受け付けます。
受付期間 2月1日(土)～28日(金)
書類様式 新潟県統一様式
有効期間 平成15年5月1日～平成17年4月30日
申請に必要な書類
・ 共通書類
・ 参加資格審査申請書
・ 営業所一覧表
・ 栃尾市の市税の納税証明書
提出先・問合せ 市内業者は持参で総務課管財係・52 58
15 http://www.city.tochi.no.niigata.jp/

受験資格
電気施設科
・ 高等学校以上を卒業した人
・ (卒業予定者を含む)
建築科・左官科
・ 中学校または高等学校以上を卒業した人
・ (卒業予定者を含む)

選考
・ 第2回の願書受付は12月25日(水)試験日1月29日(水)当日まで、なお第3回以降の予定もありませんが、定員になりしだい募集を打ち切ります。
・ 各科とも学科試験(国語・数学)と、面接試験
問合せ 県立魚沼テクノスクール
02579 4 2410

暮らしなんでも相談

(財)新潟県労働者福祉厚生財団は、金融や税金、相続、教育、健康、園芸など、暮らし全般の悩みやトラブルに、専門家が手紙で答える相談事業を行っています。
手紙ですので、忙しい人に最適
相談内容の秘密は厳守しますので、気軽に相談ください。
相談料 無料
相談方法 相談内容と返信用封筒を同封し、相談ください。
相談先 (財)新潟県労働者福祉厚生財団「暮らしなんでも相談室」
〒951 八一三 新潟市寄居

不妊専門相談センター

不妊などで悩んでいる人に、専門医師が個別に面接相談します。
電話やメールでの相談にも応じます。
とき 毎週火曜日16時～18時
ところ 新潟大学医学部附属病院(新潟市旭町通1 754)
申込み・問合せ 平日の10時～16時に事前予約をし、新潟大学医学部附属病院産科婦人科学教室
025 225 2184
sodan@ed.niigata-u.ac.jp

万代島再開発事業 ホームページを開設

内容
・ 万代島再開発事業の概要紹介
・ 朱鷺メッセ施設紹介
・ 子ども向けにやさしく解説したキッズページ
・ クイズコーナー(朱鷺メッセにちなんだクイズにチャレンジ)
・ 開業記念イベントを紹介するホームページへのリンク
アドレス http://www.pref.niigata.jp/bandai/

越後丘陵公園 ホワイトシーズンの営業

開園期間 1月2日(木)～3月9日(日)
開園時間 9時30分～16時30分

町332 38 労金本店内・025 228 3411 http://www.niigata-okin.or.jp

ナイタースキー教室

とき 1月10日(金)～3月8日(土)の毎週金・土曜日、19時30分～21時
ところ とちおファミリースキー場
対象 小学生以上の人
内容 アルペンスキー(初級、中級)
参加費 無料(リフト代は各自で負担。傷害保険には各自で必ず加入のこと)
その他 スキー協会のジュニアクラブ員を募集しています。
申込み・問合せ 期間中随時募集とちおファミリースキー場・53 2390

県立青少年研修センターからのお知らせ

家族で楽しむ冬
～小正月行事を楽しもう～
とき 1月11日(土)13時30分～12日(日)13時30分 1泊2日
対象 家族、親子、PTA活動関係者など
内容 さいの神、餅つきなど
定員 60人(先着順)
参加費 三千四百円(教材費、食費、保険料など)

美術館 「企画展図録」紹介

毎年開催される美術館の企画展。「あの作品をもう一度見たい」「感動を再び味わいたい」という人に、企画展図録をお勧めします。
簡場太山展(千円)、椿悦至展(千円)、那須正丘・田中勢い子二人展(千円)、桐生照子展(五百円)など、ぜひご利用ください。
問合せ 美術館・53 6300

申込期限 1月6日(月)まで
集まれみんな仲良し
～君もチャレンジ、昔の遊び～
とき 1月25日(土)13時～26日(日)13時30分 1泊2日
対象 小学4・5・6年生
内容 さいの神、餅つきのほか、わら細工、藤細工などをコースの内から選択
定員 150人(先着順)
参加費 三千七百円(教材費、食費、保険料など当日)
申込期限 1月17日(金)まで
ところ 県立青少年研修センター(巻町大字越前浜)
持ち物 防寒具、帽子、軍手、長靴、保険証、運動着・靴など
申込み・問合せ 県立青少年研修センター・0256 77 2111

ロープリフトの運行日時
土・日・祝日のみ10時～16時
休園日 1/14(火)・20(月)・27(月)・2/3(月)・17(月)・24(月)・3/3(月)
利用料金 入園料・駐車料・ロープリフト使用料が無料
インドアプレイエリア(暖の館)
天候の悪い時でも、屋内で楽しめるようにフワフワ遊具を設置
期間 1月2日(木)～3月2日(日)1月のイベント
新春スペシャル!

1月5日～26日の日曜・祝日、毎日12歳以下先着100人に雪遊びグッズをプレゼント
スキー教室(2月も実施)
とき 1月25日(土)・26日(日)、いずれも 10時30分～13時30分
対象 初級者
参加費 千五百円
事前に申し込みが必要
問合せ 越後公園管理センター
025 8001

県立自然科学館 1月の催物

工作フェア
スライムやとばせる模型など、さまざまなメニューから好きな工作を選ぶことができます。
とき 1月12日(日)10時～、13日(月)9時30分～、いずれも16時まで
プラネタリウム冬番組「スーパーマシン発進!」
～奇跡の星・地球～
とき 2月23日(日)まで
各種教室
19日(日)からくりの世界(13時～15時)、いじわる独楽(時間未定) 25日(土)プラネタリウム星空散歩(15時40分～16時20分) 26日(日)貝
の心臓の動きを観察しよう(13時～15時30分・電話などによる申し込みが必要、ピツクリ・ドッキリ・おもしろ電気実験(13時30分～14時10分)
教室によっては、入館料のほかに参加料が必要な場合があります。
11月から料金が変わりました。()内は小・中学生入館料
一般五五〇円(一〇〇円)
プラネタリウム観覧料
一般二〇〇円(一〇〇円)
問合せ 新潟県立自然科学館 新潟市女池南3 1 1・025 283 3331