

「四季図」

魚住 荆石

一八六二年
一四二・五×五六・五cm
軸装・日本画

魚住荆石は、郷土出身の画家である。寛政十一年（一七九九）市内泉に生まれ、名を毅という。幼少より画を好み、十七歳で江戸へ上り、谷文晁の門に入る。のち日本各地を歴遊し、大阪に住みついて魚住氏を嗣ぎ、鴻池のお抱え画家となる。南画の山水画を得意とし、霜鬢雪髯の風貌と天衣無縫な作風から「浪華の荆

石」として珍重された。この作品は、画面の右上隅の「辛酉孟冬写」の文字から、文政元年（一八六二）、六十三歳の作と目される。精緻な技法を用い、一枚の絵の中に、春夏秋冬の四季の山水を同時に描きあげるといふ見事な作である。明治十三年没、享年八十二歳。

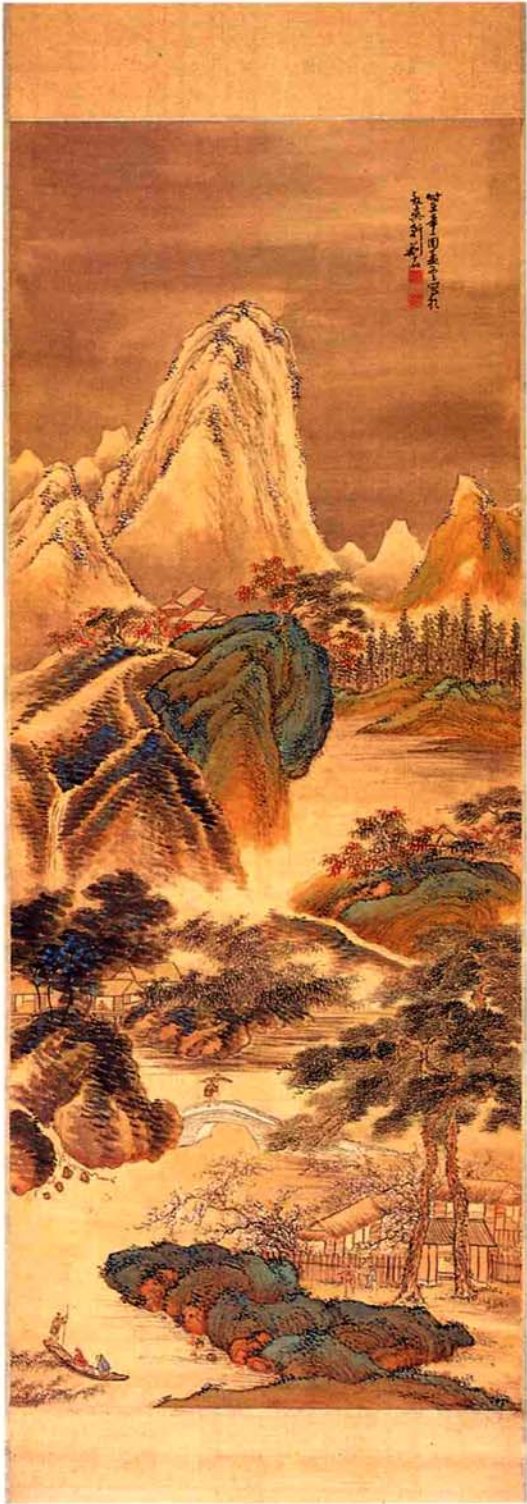

このコーナーは、市美術館所蔵作品を紹介しています。ご感想をお寄せください。市美術館へ（栃尾市上原町一十三 ☎五三一六三〇〇）

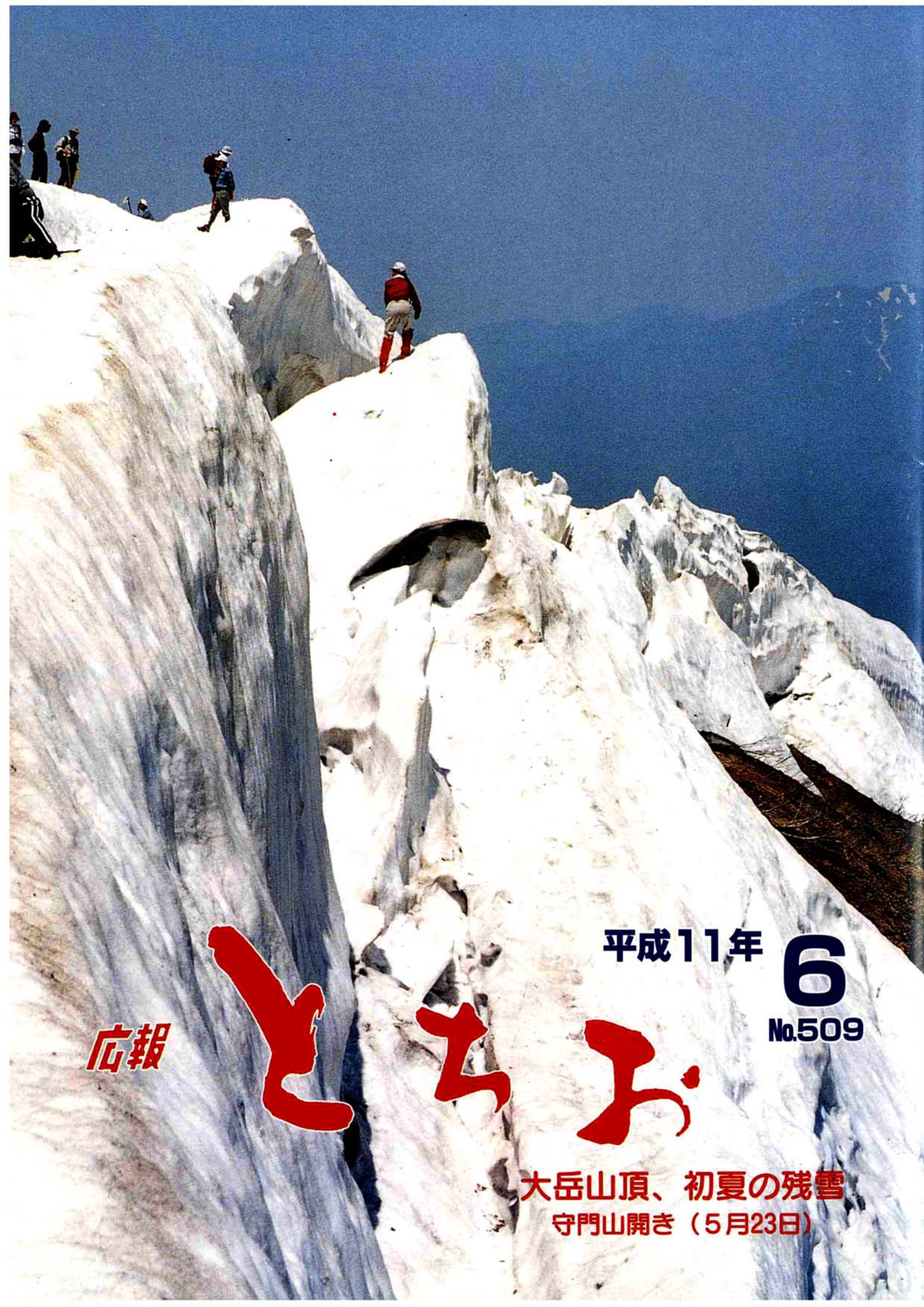

平成11年 6
No.509

とちお 広報

大岳山頂、初夏の残雪
守門山開き（5月23日）

介護保険 — 実施まであと10カ月

「介護保険」ってなあに？ ②

先月号に引き続き、介護保険制度についてお知らせします。今月は、どういった人が介護保険サービスを受けられるか、介護保険制度の全体のしくみ、第1号保険料の決めり方のほか、市内各地で行う説明会の日程についてです。

● 介護保険サービスを「受けられるのは？」

老化によって介護や支援が必要と認定された人が、介護保険サービスを受けられます。

寝たきり、痴呆などで常に介護が必要（要介護状態）になったり、家事や入浴など、日常生活に支援が必要（要支援状態）になったりと認定されたとき、介護保険によるサービスが受けられます。どういう人がサービスを受けられるかは、下の表を参考にしてください。また、サービスの内容については、来月号でお知らせする予定です。

介護が必要でも、残された能力でできるだけ自立した生活を送ることができるように、本人の希望に応じたサービスが提供されます。

サービス給付対象	
第1号被保険者	<ul style="list-style-type: none"> ○寝たきりや痴呆などにより、食事、入浴、排泄など、日常生活に常に介護が必要な人 ○家事や身じたくなどの日常生活に支援が必要な人
第2号被保険者	<ul style="list-style-type: none"> ○老化にともなう以下の病気によって、介護や支援が必要になった人 ・筋萎縮性側索硬化症 ・後縦靭帯骨化症 ・骨折を伴う骨粗鬆症 ・シャイ・ドレーガー症候群 ・初老期における痴呆 ・脊髄小脳変性症 ・早老症 ・糖尿病性神経障害、糖尿病性腎症および糖尿病性網膜症 ・脳血管疾患 ・パーキンソン病 ・閉塞性動脈硬化症 ・慢性関節リウマチ ・慢性閉塞性肺疾患 ・両側の膝関節または股関節に著しい変形を伴う変形性関節症

- 前月号のおさらい
- ① 今なぜ？ 介護保険
高齢社会を向かえ、これまで家族が中心となって行ってきた高齢者介護を、社会全体で支える「介護保険制度」が誕生。
 - ② 運営主体は栃尾市
 - ③ 40歳以上の人が加入
40歳以上の人のうち
▽65歳以上の人は
：第1号被保険者
▽40歳以上65歳未満の人で医療保険に加入している人
：第2号被保険者
 - ④ 国全体で支える制度
費用の半分は保険料。残りの半分は国、県、市が負担。
 - ⑤ 保険料の徴収方法
▽第1号被保険者：年金から天引き。しかし、年金額が年額18万円未満の人は市が徴収。
▽第2号被保険者：加入している医療保険と合わせて給料から天引き。国民健康保険加入者は、介護保険料を上乗せして納入。

● 介護保険制度のしくみ ●

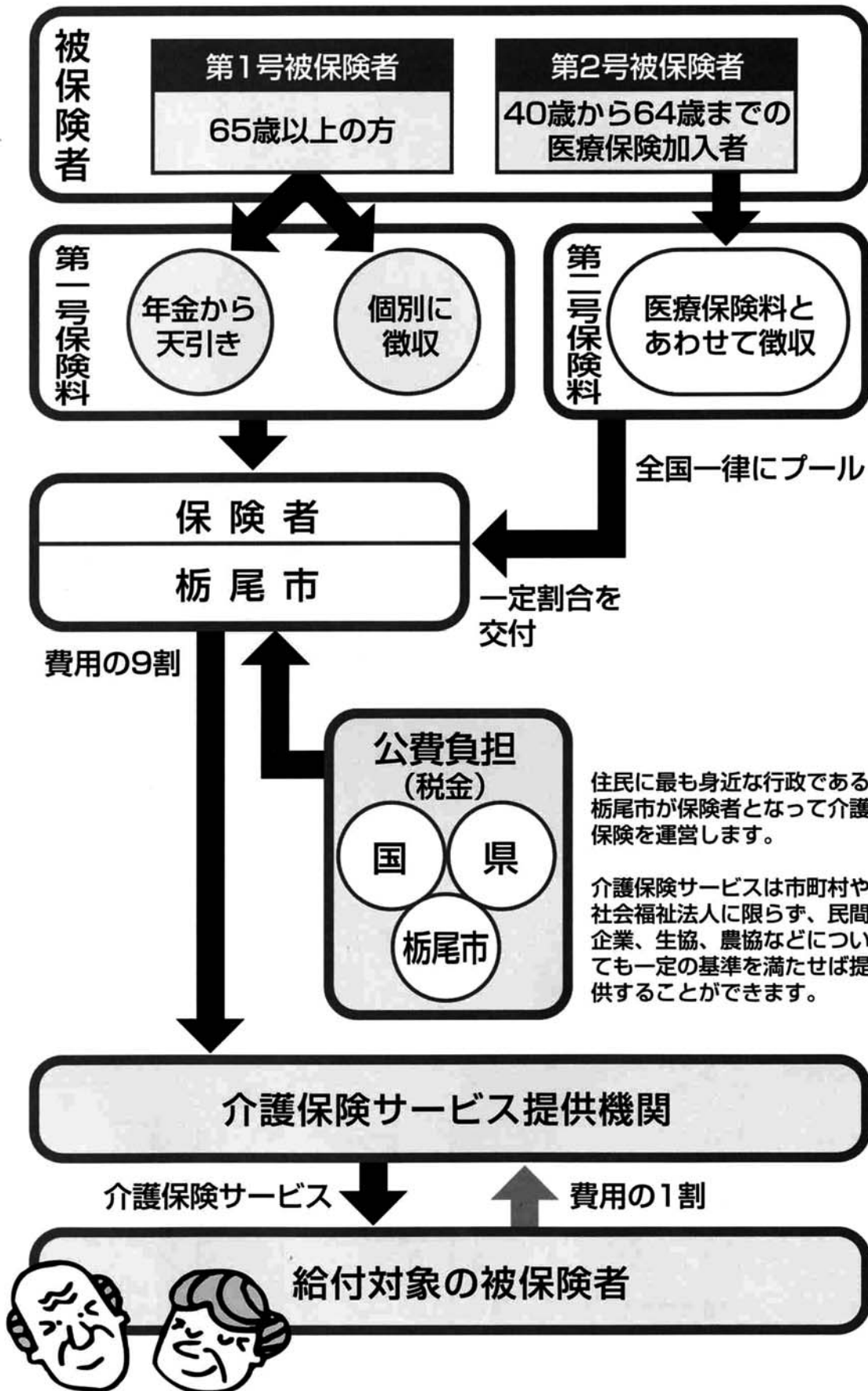

● 介護保険制度の説明会を開催します ●

- ◎保険料のしくみ、介護サービスの利用手続きと自己負担、サービスの種類と限度額などを説明します。
- ◎今回の説明会は、主に65歳以上の人を対象としますが、関心のある人はおいでください。

月日	時間	会場	対象地区
6月16日(水)	10:00~11:30	塩谷地区開発センター(大ホール)	滝之口・入塩川・本所・島田・山葵谷・葎谷
6月16日(水)	13:30~15:00	塩谷地区開発センター(大ホール)	平中野俣・九川・塩中・梅野俣・塩新町・天平・沖布・大野原
6月17日(木)	10:00~11:30	皆楽荘(大広間)	吉水・陶山・上檜出・下檜出・二ツ郷屋・山口・熊袋
6月17日(木)	13:30~15:00	皆楽荘(大広間)	二日町・下塩・人面・文納・山屋・明戸
6月18日(金)	10:00~11:30	産業交流センター(ホール)	宮沢・泉・大川戸・菅畑・赤谷
6月22日(火)	13:30~15:00	ふるさと交流会館(大集会室)	小向・栃堀
6月24日(木)	10:00~11:30	入東生活改善センター	下来伝・上来伝・松尾・栗山沢・寒沢・吹谷
6月24日(木)	13:30~15:00	西谷生活改善センター	田之口・西野俣・中・木山沢・森上
6月25日(金)	10:00~11:30	西谷地区開発センター(大ホール)	北荷頃
6月25日(金)	13:30~15:00	西谷地区開発センター(大ホール)	一之貝・軽井沢・比礼・本津川
6月28日(月)	10:00~11:30	ふるさと会館	西中野俣・新山・繁窪
6月28日(月)	13:30~15:00	半蔵金防雪センター	半蔵金・田代
6月29日(火)	10:00~11:30	市民会館(大ホール)	新栄町・栄町・山田町・新町・大町・表町・大野町・谷内1丁目・谷内2丁目・滝の下町・上の原町・旭町・仲子町・東町
6月29日(火)	13:30~15:00	市民会館(大ホール)	本町・金町・小貫・土ヶ谷・金沢・原町・巻淵・栃倉・大倉・平・東が丘・天下島・鴉ヶ島・水沢・岩野・楡原

介護保険制度に関する問い合わせは 保健福祉課介護保健係 ☎52-5836

● 第1号保険料の決まり方 ●

利用見込み

サービス量で決まります

第1号被保険者の保険料は、利用されると見込まれるサービス量を基準として計算されます。利用されると見込まれるサービスについては、昨年実施した「在宅要介護高齢者需要調査」の希望するサービスの量をもとに事業者が提供できるサービス量を検討しています。

その検討結果に基づいた栃尾市の介護保険サービスに必要な費用の見込額の十七パーセントに、栃尾市が独自で行う市町村特別給付や保健福祉事業などに要する額を加えたものが、第1号保険料によって賄われる費用となります。

第1号保険料の基準額

第1号保険料で賄われる総額から、栃尾市の被保険者数などを考慮して、栃尾市の第1号保険料基準額が決まります。この基準額を基にして、所得に応じた第1号被保険者の保険料が決まります。

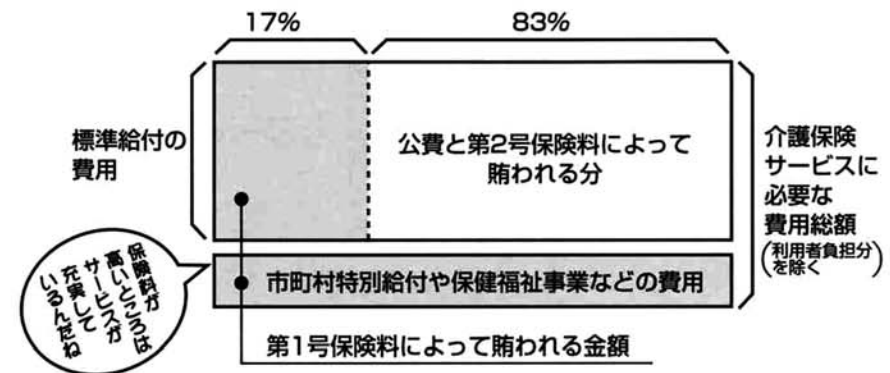

所得を5段階に区分

上段で説明しましたように、第1号被保険者の保険料は、栃尾市の利用見込みサービス量によって決まった保険料の基準額を基に、第1号被保険者の所得状況に応じて決まります。所得段階は原則として5つに分け、本人が住民税非課税の人を基準額とし、老齢福祉年金受給者や世帯全員が住民税非課税などの人は保険料を軽減。本人が住民税を納めている人は、保険料が割り増しになります。したがって、所得が低い人は低く、所得の高い人は高く保険料が設定されることとなります。

所得段階別保険料の決め方

- 第1段階① 生活保護の受給者、老齢福祉年金受給者(住民税非課税世帯) ⇨ 基準額×0.5
- 第2段階② 世帯全員が住民税非課税 ⇨ 基準額×0.75
- 第3段階③ 本人が住民税非課税 ⇨ 基準額×1.0
- 第4段階④ 本人が住民税課税で合計所得金額250万円未満 ⇨ 基準額×1.25
- 第5段階⑤ 本人が住民税課税で合計所得金額250万円以上 ⇨ 基準額×1.5

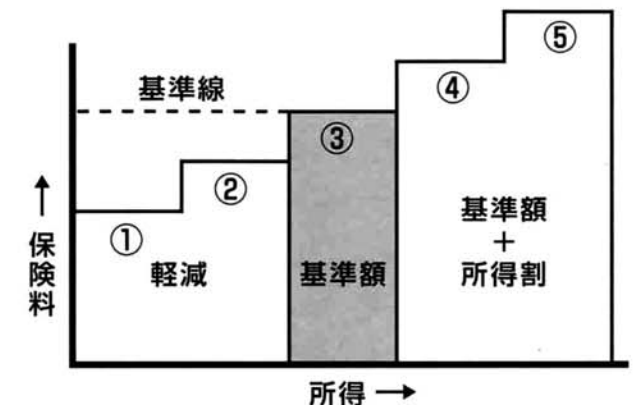

目指しました。登山道では、目にしみるようなブナ林の新緑や、満開のコブシ・山桜そしてマンサクなどが目を和ませ、所々に残る雪渓が登山者に涼を与えていました。今年の大岳頂上は残雪が多く、東洋一ともいわれる雄大な雪庇(表紙)と青雲・袴岳の雄姿に、登山者は大歓声。大パノラマの中で、一緒に登った仲間や家族



頂上はもうすぐ

快晴に恵まれた山開き当日の早朝、市内外の登山愛好家が続々と大岳麓の保久礼と入塩川に集合。山岳ボランティアのみそ汁のサービスを受け、頂上を

残雪を踏みしめて 守門山開き

5/23



袴岳、青雲を背に大雪庇の上での宴会

とビールやジュースで乾杯、晴天・無風のためのおんぴりと疲れを癒し、お腹を満たしました。また、大岳山頂の守門大明神では、11時から登山者の安全祈願祭が行われました。大勢の登山者が見守る中、各団体の代表に混じって、見附市から参加したスザンナ・クーランドさん(アメリカ)に大きな拍手が上



春を告げるマンサク

厳かに 華やかに

大名行列 4/29

雪消えとともに、栃尾の郷の春を告げる諏訪神社の春季大祭「栃尾大名行列」が、今年も盛大に行われました。



白丁に担がれた勇壮な御神輿

当日はやや気温が低いものの晴天に恵まれ、沿道には多くの観客が見物。華やかなお稚児さまや、りりしい鉄砲・お鷹・お弓そして白丁の担ぐ勇壮な御神輿などが市内を練り歩きました。行列は、九時半に諏訪神社を出発。午前中に大野町、新町、栄町と回り、総合体育館で昼食。午後は出店の並ぶ谷内通りから旭町、東町を経て四時に諏訪神社に舞い込みました。観客は厳粛でも華やかな時代絵巻の中で、時を忘れ歓声を上げながら、カメラのシャッターを切っていました。



ちょっとすましたお稚児さま



緊張ぞみのお鷹持ち

がんばれ ニューフェイス 新社会人就職激励会 4/27

今年栃尾市内に新たに就職した人々を対象に、新社会人就職激励会が行われました。これは、新社会人のみなさんが、少しでも早く職場に慣れ、活躍で

きるようにと市が開催したものです。式典では、斎藤助役が杵淵市長の歓迎のメッセージを紹介。来賓の祝辞のあと、新社会人を代表して田中紀之さんが、「若い力を一杯発揮し、一日も早く社会発展に貢献できる一人前の社会人になれるよう努力します」と、誓いの言葉を述べました。続いて、一年先輩の千野豊さん



誓いの言葉 田中紀之さん (鈴倉インダストリー(株))

受講生の力作を展示 4/29~5/9

石坂浩二さんが講師を務められた絵画教室の受講生の作品展が、美術館で行われました。展示された作品は、受講生の描いた静物画、人物画二十三点と石坂さんの作品二点。会期中に二千九百一人の多くの人が訪れ、作品を鑑賞しました。四月二十九日の開場式では、石坂さんが受講生の作品を講評しました。



作品を講評する石坂浩二さん

今年も大盛況でした

栃尾てまりまつり



栃尾てまりまつりが、五月一日から五日まで文化センター一階ギャラリーで行われました。会場には、初出展の「藍の花てまり」を含む約三千個が展示。市内外から訪れた多くの人たちは、きれいな栃尾てまりを買求めています。

謙信公祭剣道大会

一、二〇〇人の剣士が熱戦



少年少女剣士でいっぱい会場(開会式)

五月十六日に総合体育館で行われた、謙信公祭剣道大会。県内から二百一十人、千二百人の少年少女剣士が参加し、「メン」「ドウ」「コテ」の気合で熱気あふれる試合を繰り広げていました。結果は、「はなまる」を「ご覧ください」。

雁木通りに屋号看板づくり



まちなみや先輩の看板を案内される学生たち

今年も新潟大学工学部建設学科(西村伸也教授)の学生五十三人が、表町の雁木通りに掲げる屋号看板を製作します。五月十三日に初めて栃尾を訪れた学生たちは、表町のまちなみや昨年に先輩が製作した看板を視察。今後、数回栃尾を訪れ、十一月に看板を完成させます。

花いっぱいのにまちに！ とちお花企画 実践発表・講演会

とちお花企画は、五月十五日に文化センターで、花いっぱい活動の実践発表会と花づくり講演会を行いました。

講演会では、新潟県花いっぱい連盟理事の小林さんが「病害虫には自然にあるもの(アブラ

実践発表は、昨年行われた花いっぱいコンクールで最優秀賞などを受賞した各部門(団体の部、学校の部、保育所(園)の部)の代表が活動の事例を発表。土づくりの大切さや草取りの苦労などを話しました。



実践発表をする西谷小学校

第10回記念 市民花いっぱい植栽大会

今年の植栽大会は、第十回の記念大会です。参加者には、花の苗のプレゼントがあります。たくさんの方の参加をお待ちしています。とき 6月20日(日)9時30分〜 ところ 中央公園集合 持ち物 移植ゴテ、軍手 問合せ 守門の里 ☎52-11055

雁木の あるまちなみ——とちお

長岡造形大学が実態調査を実施



比較的に古い雁木が残っている表町の雁木通り



「はくもに」前にある特設雁木

栃尾のまちなみの特徴の一つである「雁木」。連続する雁木の総延長は、全国でも有数の都市。市街地に入ったときの雁木が連なる景観は印象的であり、栃尾の貴重な財産です。しかし、最近の車依存の生活様式や雪処理方式の変化、小雪などの影響で、雁木の存在が問われるようになりつつあります。

市は、歴史的な財産である「雁木のあるまちなみ」の整備が今後の重要な課題と考え、まちづくりのなかで市民と議論。また、実物大の特設雁木を造り、雁木の重要性を呼びかけてきました。

雁木の再生とその方策には、まず雁木の現状を的確に把握することが重要。そこで、市は、長岡造形大学に実態調査を委託し、これからのまちづくりに活用することにしました。

8地区13項目を調査

実態調査は、昨年九月から八地区（表町、大町、新町、本町、谷内一丁目、谷内二丁目、滝の下町、旭町）

の十三項目について行われました。主な調査結果は、次のとおりです。

〈雁木の全長〉
対象地区に連なる雁木通りは、全長約四・三キロメートル。しかし、所々で雁木の抜けているところがあるため、雁木のみ全長は三・五キロメートルになります。

〈雁木の高さ〉
建物が高いものは高く造られ、古いものほど低く造られています。しかし、昔からの雁木も高さが違い屋根の部分が階段状になっているところもあります。これは、地形的に起伏があることと、昔、馬車が入るために高くしたといわれています。

〈雁木の材料〉
柱
建て替えによって鉄の柱が多く使われています。谷内一丁目と谷内二丁目は、以前整備をしたため、ほとんどが鉄材となっています。柱の間隔は、もともと一間ごと（一間は、柱の間隔のこと）に建てられていたようです。これは、

雁木の中央くらいまで二階を造るため、二階の荷重を雁木も受けるからです。現在は、一階部分を車庫などに利用する場合、鉄製の柱や桁にH鋼を使い、柱の本数を減らす傾向が見られます。

・屋根材
雁木上の屋根材は、現在ではトタン（亜鉛鉄板）葺が約九割を占めています。トタンは、雨漏りの心配が少なく、屋根上の荷重を減らすためと葺き材の寿命を延ばすためと考えられます。なお、昔の写真をみると過去には木羽葺（板葺）の雁木が連続していました。

・基礎（踏み石）
全体では基礎なしが四十九パーセントと多いように思えます。しかし、雁木を整備し、基礎を廃止した谷内に基礎石を見ることができません。そのうち、半数近い四十六パーセントの基礎石は、自然石を四角錐の台形

に加工したものです。

現状の使われ方

雁木通りの使われ方は、植木鉢などの花を置いている家が多いようです。また、ベンチなどを置いて、一休みをしながら話ができるようになっているところもあります。

しかし、栃尾の雁木は民有地のため、お店の商品や看板、自動販売機を置いているところがあります。

栃尾の雁木の特徴

栃尾における雁木の独自性は、まず、基礎石に自然石を多く使い、伝統的な面を見ることができません。これは、栃尾の人たちが先人に敬意を表し、歴史的な建築物を大切に使用してきたということです。

また、古い雁木は、柱が一間ごと密に建てられていることも特色の一つです。この密に建つ柱は、本体と雁木の関係によるもので、栃尾の場合は雁木の半分まで二階を造るためでした。その他、雁木につきぎ梁（はり）を使うなど、建築的にも他の町にない構成が必要なことも特色です。

雁木には、栃尾の町が長い年月をかけて培ってきた歴史的な知識と経験の蓄積がうかがえます。

以上の調査結果を、これからのまちづくりに生かしていきます。

対象地区の家を一軒一軒調査しました（昨年9月）



全体では基礎なしが四十九パーセントと多いように思えます。しかし、雁木を整備し、基礎を廃止した谷内に基礎石を見ることができません。そのうち、半数近い四十六パーセントの基礎石は、自然石を四角錐の台形



奥村市三さん
表町

昨年、住宅を新築したときに雁木も造りました。造るとき、大工さんには、いろいろとお世話になりました。大変助かりました。

私も他の人の雁木を通らせてもらっていますので、自分でも雁木を造り他の人から通ってもらおうようにしました。これで、他の人の雁木を気軽に通ることができるようになります。



今回、学生たちと一緒に調査をされた長岡造形大学環境デザイン学科の横山浩教授（写真左）と長岡造形大学環境デザイン学科の平

山育男助教（写真右）。横山教授は栃尾市地域住宅計画（H・O・P・E計画）の策定委員長や推進委員を始めたとして、栃尾のまちづくりのためにご尽力いただいています。調査を終えた横山教授は、「雁木は、伝統的に発展してきたもの。私有地にあるため、このままでは将来はなくなってしまう。この調査結果を基に、まちづくりのために雁木だけでなく地域文化財（棚田、城山など）全体を考えながら、議論していただきたいと思っています」と話されました。



新しく造られた奥村さん宅の雁木

農業委員選挙の投票日は 7月11日(日曜日)です

農業委員選挙の投票所等の一覧

投票区	投票の設置場所	投票区の区域	有権者数
1	市文化センター	山田町・新町・大町表町・大野町・谷内一丁目・谷内二丁目東町・本町・金町金沢・原町・巻湖	433
2	白山保育所	滝の下町・上の原町旭町・仲子町・大倉平・東が丘・天下島宮沢	294
3	市保健福祉センター	新栄町・栄町・楡原山屋・明戸	287
4	小貫公民館	小貫	138
5	土ヶ谷公民館	土ヶ谷	79
6	水沢公民館	鴉ヶ島・水沢・岩野	154
7	皆楽荘	栃倉・吉水・上櫻出下櫻出・山口二ツ郷屋	494
8	栃尾市農協人面事務所	下塩・人面・文納	373
9	二日町公民館	熊袋・二日町	229
10	塩谷地区開発センター	滝之口・島田・塩新町天平・沖布・大野原	383
11	梅野集落センター	平中野俣・九川・塩中梅野俣	142
12	藤谷集落開発センター	藤谷	103
13	山葵谷集落開発センター	山葵谷	83
14	塩川小学校	入塩川・本所	283
15	いずみ苑	泉・大川戸・菅畑赤谷	432
16	ふるさと交流会館	小向・栃堀	364
17	入東谷生活改善センター	下米伝・上米伝・松尾寒沢	234
18	吹谷地区多目的集会センター	吹谷	91
19	栗山沢冬期健康増進センター	栗山沢	68
20	荷頃小学校	北荷頃・本津川	402
21	一之貝担い手センター	一之貝	302
22	軽井沢集落開発センター	軽井沢	76
23	比礼集落センター	比礼	46
24	西谷小学校	田之口・西野俣・中木山沢・森上	283
25	ふるさと会館	西中野俣・新山・繁窪	382
26	半蔵金防雪センター	半蔵金・田代	135
合 計			6290

この表の有権者数は、本人の申請と農業委員会の認定等に基づいた有権者数で、平成11年3月31日現在の数です。

選挙に関するお問い合わせは
栃尾市選挙管理委員会 選挙事務室
☎52-2155

平成11年7月19日をもって任期が満了する栃尾市農業委員会の選挙による委員の一般選挙は、来る7月4日を告示日とし、投票日を7月11日(日)とすることが決定されました。
農業委員会の選挙による委員の定数は15人で、任期は3年です。
農業委員会は、農地などの利用関係の調整、自作農の創設維持および農業全般にわたる諸問題を総合的に解決することを目的として、農業および農業者の一般的利益を代表する機関です。この選挙は、農業者の代表を

選ぶ大切な選挙です。名簿に登録されている人は、良く考えて投票しましょう。
▼投票できる人
一定の要件を備えた農業者からの申請に基づいて、今年1月1日現在で調整し、3月31日をもって確定した農業委員選挙人名簿に登録されている人です。
▼投票所の場所
農業委員選挙の投票所は左表のとおりです。一般の公職選挙

名簿に登録されている人は投票を

の投票所と異なりますので、お間違えのないようにしてください。(後日配付の入場券に記載)
▼不在者投票は
7月4日から7月10日まで投票日に不在となる人は、市役所選挙事務室で不在者投票を。午前8時30分～午後8時まで
▼立候補届出の日時
7月4日(日)午前8時30分から午後5時まで
▼立候補届出の受付場所
栃尾市役所304会議室(3階)

▼立候補に必要な書類
6月23日に開催する「立候補予定者説明会」の会場でお渡しします。なお、市役所内選挙事務室にも用意してあります。
候補予定者へ
説明会を開催
立候補を予定されている人にする事前説明会を次のとおり開催します。
◆日時 6月23日(水) 午後1時30分から
◆会場 市文化センター 大会議室(3階)

臨時市議会 市議会人事決定

議長に八木氏、副議長に椿氏

市議会議員一般選挙後の初議事が五月十七日に開催され、議長、副議長および各常任委員などの議会人事が次のように決まりました。



八木 議長



椿 副議長

区分	議長	副議長	委員会名	定数
氏名	八木 漸	椿 克男	委員	
選挙(選任)年月日	H11・5・17選挙	H11・5・17選挙	H11・5・17選任	
社会経済	6名	6名	伊東喜代一 〇多田 一 鎌田敏雄 葛綿 清 杵淵俊久 椿 克男 平林豊作	7名
建設農林	7名	7名	藤田君男 〇大崎嘉昭 八木 漸 渋谷一二 酒井猶一 林 欣治 荒木幸男	7名
議会運営	6名	6名	西川洋吉 〇杵淵俊久 渋谷一二 平林豊作 大塚一夫 荒木幸男	6名
議会選任監査委員	荒木幸男	高橋昭一		
新潟県中越福祉事務組合議会の議員	高橋昭一			
長岡地域広域行政組合議会の議員	八木 漸 椿 克男 鎌田敏雄			
栃尾市農業委員会選任委員	林 欣治 西川洋吉			

◎委員長 ○副委員長

いい汗流そう 市民テニスコートオープン



新コートでのびのびとプレー

市民テニスコートは、道路工事のため使用できなくなっていた上の原のコートに代わって、新たに建設を進めていましたが、このたび完成。刈谷田中学校(吉水地内)の隣に5月からオープンしました。
新しいコートは、オムニコート(砂入り人工芝)が4面と壁打ち用のコート、そして男女トイレのある管理棟、50台収容の駐車場、ナイター設備を完備しています。



ナイスプレー!!



コナーを狙って...

使用中の場合は、総合体育館にお問い合わせください。また、コートの使用に当たってはマナーを守り、みんなで気持ちの良い汗を流しましょう。
問合せ 総合体育館社会体育係
☎5215571

平成十年度予算の執行状況

(平成十一年三月三十一日現在)

地方自治法二百四十三条の三第一項および栃尾市財政状況の公表に関する条例により、平成十年度下期(十月一日から三月三十一日)までの財政状況を公表しましたので、広報でお知らせします。

予算総額
百十四億一千四百百万円、スタートした平成十年度の一般会計当初予算額は、その後十回の予算補正と九年度の繰越明許費を加え、三月末現在の歳入歳出予算総額は、百四十四億二千二百八十九万七千円となりました。

歳入・歳出の状況
平成十年度一般会計の予算執行状況は、予算現額百四十四億二千二百八十九万七千円に対し、収入額で百十六億三千九百九十八万八千円(収入率80.7%)、支出額で百四十四億五千五百七十七千円(支出率79.1%)となっています。会計の締切日は、五月末日となっていますので、収入支出額はともに増加しますが、最終的には黒字決算となる見込みです。

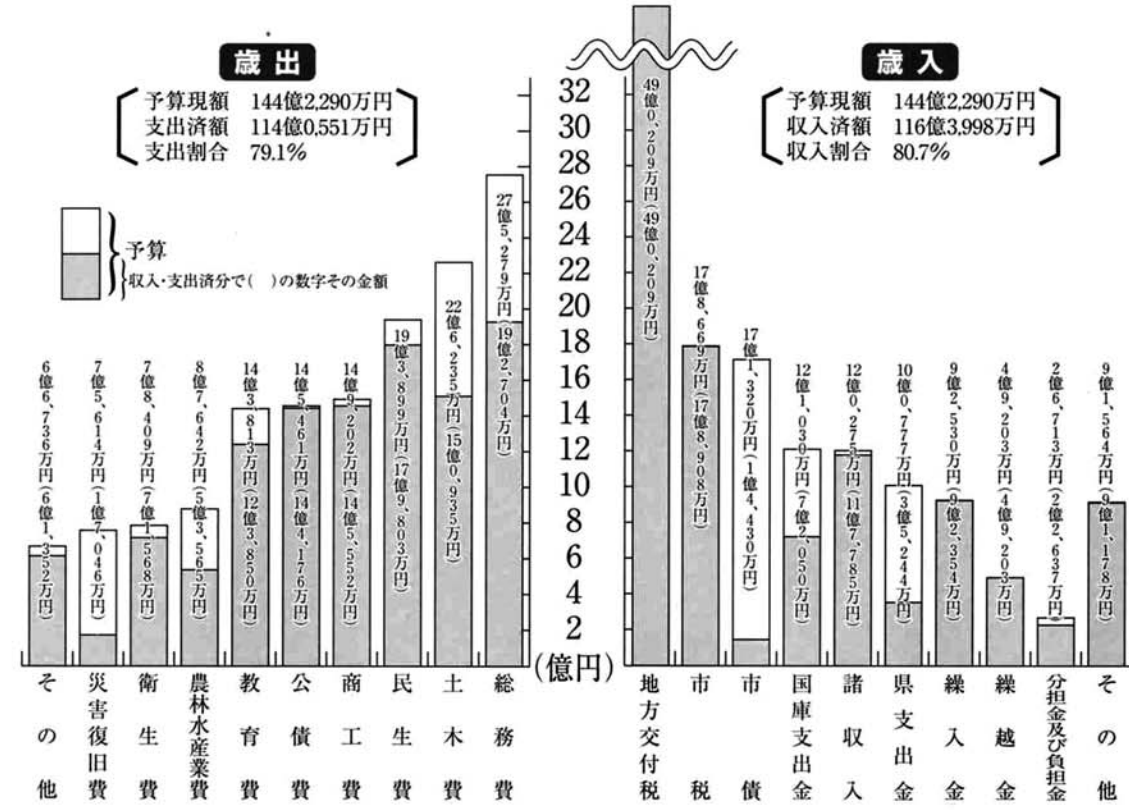

まだまだ若い者には負けません

(社)栃尾市シルバー人材センター



挨拶をする高橋理事長

シルバー人材センターは、健康で働く意欲のある高齢者の新しい就業システムです。センターには、おおむね六十歳以上のいろいろな技術・知識・経験を持った高齢者が会員として加入。それぞれの会員にふさわしい仕事を、企業・一般家庭・公共団体などから引き受け、従事した仕事に応じて配分金(報酬)を支払います。「まだまだ若い者には負けられない」と思っている方、加入してみませんか。

定期総会を開催

同センターでは、五月二十五日に今年度の定期総会を開催、



横張りは職人並み

十年度の事業報告や決算・中期計画を承認。十一年度の事業計画や予算を決定しました。総会には会員百七名が出席、高橋理事長が「会員の協力により、平成十年度の契約額が一億三千万を超えることができました。これにより当センターは、市民にすっかり認知されたものと思う。今後とも皆様の協力により、地域に信頼され親しまれるセンターにして行きたい」とあいさつを述べました。そして、目前に迫った介護保険の実施に伴い、福祉サービスの需要が拡大することが見込まれます。このため、会員の増

職種配分金基準表 (平成十一年4月1日)

職種	金額(円) (1時間当たり)
教育指導、経理事務、自動車運転	800~1,000
大工、板金、植木造園、塗装、除雪、機械除草	900~1,300
冬囲い、囲い外し	900~1,100
組立、検査、食品加工	700~800
ふすま張り	1枚 1,400~2,200
障子張り	1枚 304~1,292
宛名書き 毛筆 硬筆	1枚 50~60 1枚 30~40
浄書・賞状(毛筆) 本文 本文を除く	1枚 3,000~4,500 1枚 200~300
一般経理事務、伝票整理、文書・図書整理、駐車場管理、守衛、建造物施設管理、宿直、日直、配達、集金、外交、配布	650~700
屋外作業(清掃、除草ほか) 屋内作業(荷造り、包装ほか)	650~800
家事手伝い、留守番、介護、子守	700~800

①具体的な金額は、発注者と条件を調整してから決定します。
②発注者との契約金額は、上記に5%(事務費)を加算した額とし、事務費が200円未満の場合は、一律200円を加算した額とします。

問合せ・申込み
(社)栃尾市シルバー人材センター
栃尾市表町53-2141

(特に女性会員の増)を図りながら新分野へ参入し、今までの分野と併せて就業率の向上を目指して行くことを確認し、総会を閉じました。

働く意欲のある人 参加しませんか

- 会員になるには おおむね60歳以上の働く意欲のある健康な人。
- 入会の手続き 入会申込書を提出すれば、会員になります。
- 会費は年間八百円です。仕事をするには センターから連絡します。技能講習会も行います。
- 配分金(報酬) 自分で働いた仕事料に応じ、支払われます。(平成十年度は平均三十四万三千四百六十九円)
- 新たな人を雇うほどではないが、一定の仕事処理しなればならないとき。
- 急ぐ仕事や手軽な仕事に人手が欲しいとき。
- 仕事の内容や条件などについて話し合いのうえ、請負契約をします。
- 仕事の内容に適した会員を派遣します。
- 会員との雇用関係はありません。
- 仕事が完了したあと、センターからの請求によって契約金を振り込んでいただきます。

一般会計市債現在高

借入先	現在高
大蔵省	52億0,260万円
郵政省	27億9,286万円
公営企業金融公庫	3億9,790万円
市中銀行等	25億0,324万円
共済組合等	5,698万円
新潟県	9,430万円
合計	110億4,788万円

市有財産

区分	現在高等
土地	1,194,767㎡
建物	120,014㎡
有価証券出資等	4億7,911万円
積立金	6億9,212万円
減債基金	6億9,748万円
その他目的基金	18億0,421万円
土地開発基金現在高	6億1,146万円

特別会計・企業会計

会計名	区分	金額
特別会計	国民健康保険事業	予算現額 13億8,700万円 収入済額 12億9,312万円 支出済額 10億7,017万円
	老人保健医療	予算現額 25億3,392万円 収入済額 23億8,122万円 支出済額 23億6,080万円
	下水道事業	予算現額 24億2,341万円 収入済額 9億3,173万円 支出済額 15億6,103万円
	簡易水道事業	予算現額 3億0,161万円 収入済額 4,713万円 支出済額 1億5,954万円
	工業団地造成事業	予算現額 126万円 収入済額 271万円 支出済額 24万円
	農業集落排水事業	予算現額 12億3,507万円 収入済額 4億8,036万円 支出済額 6億7,279万円
企業会計	ガス事業	収益 6億0,309万円 費用 6億0,199万円 利益 110万円
	水道事業	収益 4億7,554万円 費用 3億6,517万円 利益 1億1,037万円

市税の収納状況

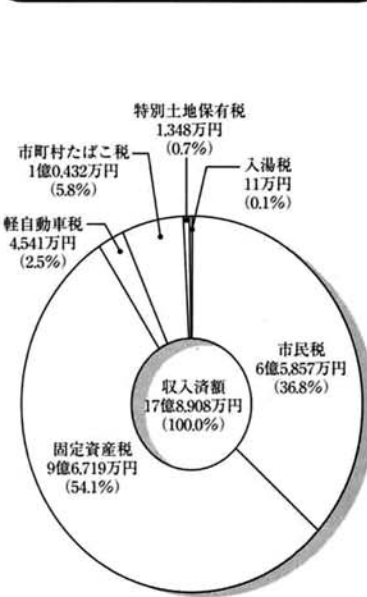

平林豊作さん(天下島)に 消防庁長官表彰



現在、栃尾市消防団の団長を務めておられる平林さん(62歳)に対し、消防功労者表彰において、消防庁長官表彰が授与されました。これは、平林さんが昭和三十七年に消防団に入団以来、様々な役職を歴任され、その中で消防施設の強化や教育訓練・火災予防などに尽力されたこと。また、数多くの災害への対応や、幹部としての功績について、その功労が認められ表彰されたものです。表彰式は、三月五日東京の日本消防会館において行われました。平林さんは、六期目の市議会議員として活躍中です。

松平悌二郎さん(東が丘)に 勲四等旭日小綬章

松平さん(70歳)は蘆谷の出身。昭和二十四年に総理府(現在の総理府)に勤められ、以来総理府や内閣総理大臣官房の要職を歴任されました。そして、内閣総理大臣官房参事官の職を最後に定年退職。この功績が認められ、四月二十九日付春の叙勲で、総理府行政事務功勞により、県内在住者では二番目の勲四等旭日小綬章を受章。叙勲は五月十一日総理大臣官邸において伝達されました。松平さんは帰京後、東が丘に住んでおられ、現在は母校栃尾高等学校の同窓会長を務めておられます。



三歳児歯科健診

むし歯のない子八五人

乳歯のむし歯に注意しましょう

市は、毎年三歳児歯科健診を行っています。平成十年四月から平成十一年三月までの健診で、むし歯のなかったお子さんは次の八十五人でした。

- (敬称略)
- 船見大輝(東が丘)・平櫛大樹(金沢)・剣持栄里(上の原町)・吉増瑞希(小貫)・小林春希(楡原)・山田正和(上檜出)・米山美里(東中野俣)・和田泰侑(森上)・五十嵐若菜(栄町)・松崎真梨那(新栄町)・金内祐奈(滝の下の町)・中村桃花(巻洲)・関根里緒菜(楡原)・西片愛莉(山日)・佐々木啓(谷内二)・佐々木渉(谷内二)・小林 新(山田町)・猪俣 涼(新栄町)・加藤三季(栄町)・矢沢宏太(金沢)・諏佐宏祐(山屋)・大橋隆志(入塩川)・星 直輝(人面)・中村光海(上檜出)・五十嵐奈実(本町)・小林賢弥(天下島)・金内みずき(上の原町)・吉田夏生(原町)・加茂田裕哉(表町)・植村悠紀(表町)・諏佐日奈子(旭町)・諸橋奈々子(文納)・

- 山口隼世(一之貝)・大滝宝良(新町)・大崎真莉絵(平)・橋 瑞希(吹谷)・中沢優夏(大野町)・渡辺珠音(本町)・佐野巧美(大野町)・星野稔貴(栃壩)・土田悠気(下塩)・酒井 琢(島田)・諸橋大樹(巻洲)・中沢優樹(赤谷)・嶋田隼也(大野町)・竹内康恵(新栄町)・池田成克(巻洲)・酒井直人(巻洲)・嶋田三恵(金沢)・関根真梨子(下檜出)・佐藤翔大(上檜出)・佐藤椋大(下檜出)・永井紫苑(泉)・藤田 聡(宮沢)・金内沙恵佳(北荷頃)・大橋祐馬(天下島)・高橋雪乃(金沢)・佐野百実(栄町)・渡辺有哉(上塩)・佐藤有希(来伝)・姉崎 亮太(北荷頃)・渋谷健太(上の原町)・今井真以子(大野町)・長部真暢(栄町)・佐藤えり(本所)・姉崎 賢(吉水)・佐藤明里(原町)・今井楓子(滝の下の町)・三沢里央(金町)・五十嵐彬(金沢)・棚村悠希(金町)・島 瑞輝(原町)・佐藤早希子(来伝)・武士俣紗雪(栃壩)・小林杏花(金沢)・桃沢 貴



はなまる(敬称略)

第32回謙信公祭 剣道大会 総合体育館 5/16

- 団体戦 小学生中学年の部 三位 栃尾市剣道連盟 A
- 団体戦 小学生高学年の部 二位 荷頃剣道愛好会 A
- 団体戦 中学生女子の部 優勝 刈谷田中学校
- 団体戦 中学生男子の部 二位 刈谷田中学校 A
- 三位 秋葉中学校
- 個人戦 小学生高学年の部 優勝 佐藤 優太(荷頃小6)



第20回中越地区小学生 柔道大会 総合体育館 5/2

- 個人戦 中学生女子の部 三位 檢金 令子(刈中3)
- 個人戦 中学生男子の部 三位 渡辺 泰裕(刈中2)
- 団体戦 高学年の部 三位 栃尾柔道倶楽部
- 団体戦 低学年の部 三位 栃尾柔道倶楽部 A
- 個人戦 二年生以下の部 優勝 五十嵐篤哉(栃尾南小)
- 個人戦 四年生の部 優勝 佐藤みのり(東谷小)
- 三位 勝沼 浩二(栃尾南小)
- 三位 奥村 紗希(栃尾東小)
- 個人戦 五年生の部 優勝 寺本 誉(栃尾東小)
- 三位 福王寺康人(栃尾東谷小)
- 個人戦 六年生の部 二位 西川 友梨(栃尾南小)



栃尾の自然を訪ねて

草花のレシピ

タンポポ・オオバコ・カキドオシの話

栃尾は今まさに緑がまぶしい季節。雑草も伸び盛り、何かと目の敵にされやすい彼らですが、ちょっと食してみませんか。タンポポ(キク科)。葉、花、根とも食べられます。葉や花はひたしやあえ物、マヨネーズとも合います。かすかな苦味があります。これは、フキノトウなどと同じく、キク科の草花に共通の持ち味です。一番おいしいところは根です。タンポポにはゴボウのように真つすぐの太い根があります。これをゴボウと同じように食します。キンピラやかき揚げがグッドです。

オオバコ(オオバコ科)。日陰で草の中に生えている、大きく若い葉を採りましょう。油いためやてんぷらでどうぞ。また、ゆでて水に浸してからみそあえ



オオバコ

や菜飯にしてもおいしいです。カキドオシ(シソ科)。シソの仲間ですので、茎の断面が四角形で、独特の香りがあります。花の色は紫色です。いろいろな食べ方ができますが、なるべく大きな葉を採って、てんぷらにするのが一番でしょう。



カキドオシ

まだまだ食べられる草花はありますが、どんな草花でも、できるだけきれいな所から摘んでみましょう。また、生で食べられる草花もありますが、熱を通した方がよいでしょう。

次にあげる草花は、栃尾でよく見かける有毒なものです。絶対に食べないでください。キンボウゲ科のケキツネノボタンとウマノアシガタ。どちらも黄色い花です。ケシ科のクサノオウとムラサキケマン。前者は黄色い花で、茎や葉を切るとオレンジ色の汁が出ます。後者は紫色の花で、葉がニンジンに似ています。他にもありますので、ご注意ください。

教育センター 佐藤和彦

地球にやさしい

ガス冷暖房

ガス冷暖房は国のエネルギー政策に沿うものとして、さまざまな助成策が用意されています。ぜひ、ガス冷暖房をご検討ください。

ガスによる冷暖房がなぜ効率がよいのか？

一般に採用されている冷房の熱源の多くは電気式です。電気は非常に安定したエネルギーで、家電製品などの精密機械に適しており、空調や給湯の熱源としてはちょっともったいないものです。電力会社がガスを燃焼させて発電している火力発電方式は、ガスの持つ持っている全エネルギーの4割程度しか電気になりません。しかし、ガスをご家庭で燃焼させ、使用すれば6〜7割を有効利用できます。また、電気は夏場が需要のピークで貯めておくことができないため、瞬間最大需要に見合う設備を電力会社は用意しておく必要があります。ガスは冬場が必要なピークですから、余裕のある夏場にガスによる空調を多く採用していただければエネルギーの平準化が図れることになります。

ガスによる冷暖房がなぜ環境によいのか？

エネルギーの単価だけで考えれば、価格の安い重油を用いれば非常に安い維持費で給湯や空調が可能です。しかし、重油は燃焼すると窒素酸化物や硫黄酸化物の排出があり、二酸化炭素も多く排出されるため、環境にやさしいとはいえ、大都市では使用を規制されています。これに比べ、都市ガスは硫黄分をまったく含まず、窒素酸化物もほとんど排出しません。また、二酸化炭素の排出量も比較的少なく、環境にやさしいエネルギーといえます。

ガス冷暖房のメリットは？

最も大きいメリットは、電気設備の軽減を図れることです。契約電力を低減して基本料金を安く押さえられること、これにより受変電設備そのものを縮小することが可能です。同じ契約電力ならガスに転換した分の電気容量で新しくOA機器や照明などの電気設備の増設が図れます。

また、エネルギーや環境問題がクローズアップされている現在、環境にやさしいといわれている都市ガスを採用することで企業などのイメージアップにつながります。

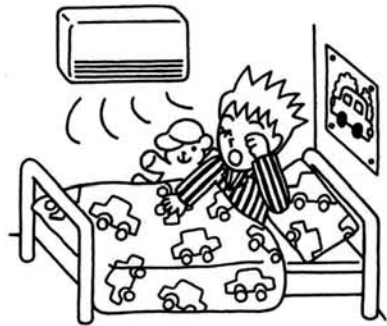

ガスと安全

わが家の防災

台風・大雨にご注意

◎台風について
台風は、太平洋で発生する台風、年間約30個。日本に影響があるもの、平均で6個。台風は、逆時計まわりの空気のうず、まん中に眼のある巨大な怪物です。日本列島に近づくにつれスピードが早くなり、上陸すれば猛スピードとなって各地域を進行していきます。

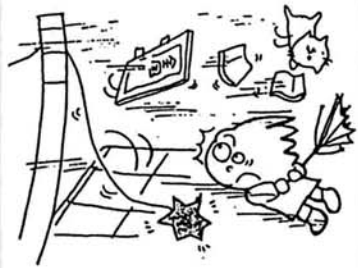

◎大雨について
大雨には集中型と継続型がありますが、どちらも注意が必要です。降りをはじめからの雨量が毎時20mm以上で崖崩れ、河川の増水、低地では浸



水、道路冠水など、被害の発生が予測されます。そして40を越え、被害の急増の恐れがあります。

【家族で災害対策を】

- ・気象情報に気を付ける
- ・警報が出たら避難の心づもり、準備をする
- ・家の周囲の整理、倒れやすいもの、落ちやすいものの補強、雨とい、溝、排水路のそうじなどをする
- ・停電、断水など万一に備え非常食、避難用物品をととのえ近所と連絡をとる

消防署では浸水等の災害に備え消防団積載車置場等に土のう袋を備蓄し、非常時に備えています。
※風水害を甘く見るのはタブーです。



お知らせ

催し

今月の税金
納期 6月30日
市・県民税
国民健康保険税

寄付御礼
次のおとりに寄付をいただきました。
ありがとうございました。
(11・4・14~11・5・14)

催し

誰でもできる応急手当 普通救命講習会

もし、身近な人が倒れたら、救急車が到着するまで、あなたは何か手当をしてあげられますか。家族や友人の尊い命を守るため、そ生法や止血法など応急手当を身につけましょう。

とき 6月18日(金)午後6時30分〜9時30分

ところ 文化センター会議室

対象者 中学生以上受講料五百円(テキスト、三角巾代など)

その他 「普通救命講習修了証」を交付します

申込み・問合せ 6月15日(火)までに消防署警防課救急救助係 5211155

市外文化財めぐり

とき 6月27日(日)午前8時25分
市民会館前集合

美術館からのお知らせ

李振甫は三〇余年にわたり、仏教美術の宝庫中国敦煌莫高窟で壁画の研究・修復・模写などに従事し、現在は敦煌美術研究所所長を務めます。本展では、作家が最も得意とする唐代の飛天や菩薩の模写作品を中心に約四〇展示します。この機会に敦煌の壁画芸術をご堪能ください。

とき 6月15日(火)〜7月18日(日)

教室

女性のための教室

とき 6月22日(火)〜9月5日(日) 午後7時30分〜9時30分

ところ 文化センターほか

内容

- ① 6月22日(火)講演「身近な暮らしの中の法律」講師：高野毅さん
- ② 7月6日(火)講演「わかりやすい介護保険の話」講師：布施重一さん
- ③ 9月5日(日)視察研修(越路町) 風間四郎展、越州陶芸工房、米と酒の道具館

定員 30人(先着順)

受講料 五百円(飲料費、通信運

その他

日曜介護講座

とき ①6月27日(日)、②7月11日(日)(いずれも10時〜16時)

ところ 新潟ユニゾンプラザ

内容 介護の実技、健康管理の講義、福祉用具の体験学習など

☆筆記用具を持参。トレーニングウェアなどで参加のこと

定員 各30人(先着順)

申込み・問合せ ハガキ、FAX、電話で、講座名、受講希望回数、住所、氏名、電話番号を明示し、千九五〇一八五七五新潟市上所 21212(社)新潟県社会福祉協議会 ☎02512811552 50025128115528

申込み期限 ①6月18日(金)、②7月2日(金)

各・種・相・談

- 行政相談 相談は無料です お気軽にご連絡
- 国民年金相談 6月24日(木)午前8時30分〜午後5時
- 市役所市民相談室(2階) 6月24日(木)午前10時〜午後3時
- 文化センター(2階) 6月24日(木)午前10時〜午後3時
- 税金相談 6月24日(木)午前10時〜午後3時
- 家庭児童相談 月曜日〜金曜日、午前9時〜午後4時
- 文化センター相談室 月曜日〜金曜日、午前9時〜午後4時
- 文化センター相談室

ギャラリーとちお

- 生け花展 6/26〜6/27
- 写真展 6/29〜7/7

児童手当のお知らせ

児童手当は、児童を養育している人に手当を支給することにより、家庭における生活の安定と次代を担う児童の健全な育成及び資質の向上を目的としています。

支給対象
三歳未満の児童を養育している人に支給されます。
ただし、前年(一月から五月までの月分の手当については前々年の所得が一定額以上の場合には、所得制限により支給されません。

手当の額
第一子 五千元(月額)
第二子 五千元(月額)
第三子以降 一万元(月額)

支給期間
認定請求をした日の属する月の翌月から開始(一部特例があります)され、支給事由の消滅した日の属する月分まで終わります。
なお、手当は二月、六月、十月にそれぞれの前月分までが支給されます。

特例給付
所得制限により、児童手当を受けられないサラリーマンなど(厚生年金などに加入している人)は、その人の前年(一月から五月までの月分の手当については前々年の所得が一定額未満の場合に限って特例給付(児童手当と同額)が

所得制限限度額	児童手当		特例給付
	所得額(万円)	所得額(万円)	
扶養	所得額	所得額	
家族	一七〇	三六一	
一人	二〇八	三九九	
二人	二四六	四三七	
三人	二八四	四七五	
四人	三二二	五一三	
五人	一人増すごとに三十八万円加算		

こんなときには
市民課で手続きを
○出生などにより支給対象となる児童が増えたとき
○年齢要件などにより支給対象となる児童が減ったとき
○年齢要件により支給対象となる児童がいなくなったとき
○特例給付の受給者が退職したとき

忘れずに届け出を
児童手当を受けたい人は、毎年六月中旬に「児童手当現況届」を提出しなければなりません。
この届は、毎年六月一日における現況を記載し、児童手当を引き続き受ける要件があるかどうか確認するためのものです。この届出がないと、六月分以降の支給が差し止められますので、ご注意ください。
持ち物 印鑑、年金加入証明
その他 児童手当所得証明、別居監護申立書などが必要な人には、別途通知します。

日	時	対象地区
6月23日(水)	午前九時～正午 午後一時～五時	栃尾地区 下塩谷地区・上塩谷地区・東谷地区 入東谷地区・荷頃地区・西谷地区 中野保地区・半蔵金地区

会場は、市役所市民ホール(指定された日に都合の悪い人は、他の日でも結構ですが、早めに届出ください)
問合せ 市民課 国保年金係 ☎5215835

年金住宅融資制度

この貸付制度は、年金積立金を原資とした還元融資の一環として、厚生年金保険および国民年金に3年以上加入している人が、住宅資金を低利で借りることが出来る制度です。

貸付を受けられる人 現在厚生年金保険または国民年金(第2号被保険者を除く)に加入している人で一定の要件を満たす人
申込み受付期間 年4回(第1回申込み6月18日まで)
問合せ 市内金融機関

国際交流キャンプ

対象 小学生4～6年生、中学生、高校生
募集人員 小学生百九十人、中学生・高校生百五十人
とき 7月22日(木)～26日(月)
ところ 小学生 山梨県山中湖キャンプ場、中学生・高校生 山梨県本栖湖青少年スポーツセンター
参加費用 出発地により異なるため問合せのこと
申込み締切り 7月3日(土)
事業説明会 6月27日(日)新潟商工会議所会館15時30分～17時
申込み・問合せ (財)国際青少年研修協会 ☎03133359184

車の違法改造

運輸省は、車の不正改造の追放をめざして6月1日から1カ月間にわたり「不正改造車を排除する運動」を実施しています。窓ガラスへの着色フィルム貼付、クリアランスによる違法灯火、マフラー・触媒装置の取外しは極めて危険であり、他の迷惑にもなるので「しない・させない」ようにしましょう。
問合せ 長岡自動車検査登録事務所

新潟県在宅看護マンパワー養成研修会

新潟県在宅看護マンパワー養成研修会
とき 6月29日(火)～9月13日(月)までの8日間
ところ 長岡総合庁舎および長岡市内外特養ホーム
内容 ホームヘルパー3級課程
料金 五千二百円
定員 50人(多数時は抽選)
申込み・問合せ 6月18日(金)までに、往復はがきに住所、氏名、

がんばるお父さんお母さん 体験活動

とき 6月26日(土)～27日(日)
ところ 村松町チャレンジランド 杉川(中蒲原郡村松町上杉川)
参加対象 PTA活動関係者など

生年月日、電話番号、職業、ホームヘルパー従事希望の有無を記入し、長岡地域福祉センター介護マンパワー研修担当千九四〇一〇八五長岡市四郎丸町17312 ☎3812532
浦原郡巻町大字越前浜559711 ☎025617712111

定員 40人(先着順)
内容 カヌー体験、その他
申込み締切り 6月18日(金)
問合せ・申込み 県立青少年研修センター千九三〇〇一二西

求人コーナー

ハローワーク
(問合せ) 長岡公共職業安定所
栃尾分室 ☎52-2333

最近の求人情報をお知らせします。
すでに決定済みのこともありますので、面接を希望する場合や情報内容の詳細については、職安栃尾分室紹介係におたずねください。

(求人情報) (平成11年5月20日現在)

No.	求人職種	事業内容	勤務地	性別	人数	年齢	賃金	勤務時間	備考
1	土木作業員	土木、建築工事	大川戸	共用	3	18～35	180,000～260,000	7:30～17:00	
2	土木作業員	土木工事	熊袋	♂	2	25～50	220,000～242,000	8:00～17:00	経験者
3	旋盤、ボール盤製造技術者	各種レーザー装置等の製造販売	北青頃	♂	2	55～60	141,000～141,000	8:30～17:30	経験者
4	縫製工	シャツ、ブラウスの縫製	天下島	♂	3	18～45	130,000～145,000	8:00～17:00	
5	縫製工	婦人服縫製	天下島	♀	2	20～45	122,000～157,000	8:00～17:00	経験者
6	縫製及び裁断	婦人服縫製	大野町	♀	3	18～50	120,000～200,000	8:20～17:20	経験者パート可
7	縫造し工	織物製造販売	山田町	♂	1	20～50	119,300～144,300	8:15～17:30	
8	重機オペレーター・運転手	総合建設業	平	♂	3	18～40	195,000～260,000	8:00～17:15	大型、大特車両免許
9	タクシー乗務員	旅客運送業	栄町	♂	2	25～45	142,700～142,700	4:30～10:00 10:00～20:00 8:00～18:00	第二種免許 三交警
10	重機オペレーター	土木及び舗装工事	小向	♂	2	25～50	207,000～276,000	7:30～17:00	車両免許
11	配管工	土木、建築、水道施設工事	小貫	♂	1	18～50	192,000～300,000	7:45～17:00	ガス工專士
12	建設作業員	総合建設業	上塩	♂	2	20～35	180,000～250,000	8:00～17:00	
13	配管及び溶接工	染色機等製造及び配管工事	巻洲	♂	1	18～35	158,000～201,000	8:30～17:00	
14	土木作業員	総合建設業	山田町	♂	3	18～45	235,000～400,000	8:00～17:00	
15	配管及び作業員	総合建設業	旭町	♂	1	20～35	240,000～300,000	8:00～17:10	
16	重機オペレーター見習	クレーン工事全般	大倉	♂	2	18～45	150,000～280,000	7:30～17:30	35歳以上は経験者のみ 二交警
17	土木、建設作業員	土木、建築、水道施設工事	赤谷	♂	2	20～45	155,000～250,000	8:00～17:00	
18	織布工	織物製造業	北青頃	♂	2	18～50	147,800～197,800	5:00～13:30 13:30～22:00	夜勤専門
19	惣務工	織物製造業	泉	♀	2	18～50	204,700～285,325	21:45～5:15	
20	スタンド店員	ガソリンスタンド	北青頃	♂	1	18～25	130,000～150,000	8:00～17:30	
21	整経工	織物準備業	新町	♂	1	20～55	150,000～180,000	8:00～17:00	
22	ポピン巻き	コーン巻、ポピン巻、整経	巻洲	♂	1	20～50	120,192～120,192	8:00～17:00	パート可
23	染色、整理技術員	織物製造販売業	金沢町	♂	3	20～50	191,600～235,800	6:00～14:00 14:00～22:00 22:00～6:00	三交警制
24	サッシ組立工	ビル用サッシ等製造販売	吉水	♂	1	18～40	128,000～153,000	8:30～17:30	
25	板金塗装工	自動車整備、販売業	巻洲	♂	1	20～30	150,000～250,000	8:30～17:30	経験者
26	土木作業員	土木工事	西中野	♂	2	18～45	180,000～250,000	8:00～17:00	経験者
27	縫製工	婦人服縫製	山田町	♀	3	19～55	160,000～204,000	8:15～17:00	
28	理容師	理容業	吉水	♂	1	18～24	135,000～200,000	8:30～18:30	理容師
29	土木監督オペレーター	土木、下水道工事	西野	♂	1	20～55	160,000～280,000	7:30～17:00	施工管理車両免許
30	講師	学習塾	滝の下	♂	1	20～35	142,000～162,000	15:00～21:30	短大卒文化系
31	設計	各種アンテナ、部品等製造	滝の下	♂	2	20～35	163,000～248,000	8:00～17:00 9:00～18:00	工業高校卒
32	現場事務	織物修整、縫製等	平	♂	1	18～35	138,000～149,500	8:30～17:30	経験者
33	美容師見習	美容業	谷内	♀	4	18～25	140,000～140,000	8:30～18:00	
34	レジ係	鮮魚、青果物等販売	表町	♀	1	18～35	130,000～160,000	8:00～17:00	
35	電線仕分工	ワイヤーハーネスの製造	北青頃	♂	1	51～60	128,652～128,652	8:00～17:00	
36	補修作業員	織物製品等の補修	山田町	♂	1	18～50	120,032～120,032	8:30～17:30	
37	縫製工	婦人服縫製業	栄町	♀	3	20～50	630～700	9:00～16:00 8:30～17:00 の間の6時間程度	経験者パート
38	油揚げ製造工	油揚げ製造販売	旭町	♂	1	30～60	700～700	8:00～12:00	パート
39	油揚げ製造工	油揚げ製造販売	人面	♂	1	16～50	650～800	5:00～12:00 5:00～12:00 の間の4時間程度	パート
40	油揚げ製造工	油揚げ製造販売	巻洲	♂	1	20～55	650～750	9:00～13:00 8:00～16:00 の間の4時間程度	パート

○車で来所の方は、駐車場をご利用下さい。
○賃金額については、基本給が主体です。

④ かんぽグランド・ゴルフ大会 とき/6月20日(日)12:30～ 申込み/6月12日(火)までにお近くの郵便局窓口へ

6月1日から6月30日まで「河川愛護月間」です。 みんなの川をきれいに、大切にしましょう

とちお 広報 おしらせ版 平成11年 6,18

発行 新潟県栃尾市長 編集 栃尾市総務課 ☎(0258) 52-5815

乳幼児健診

会場▶ 保健福祉センター
時間▶ 午後1時までに集合
◎1歳6カ月児健診、2歳6カ月児健診、3歳児健診では、歯科健診がありますので健診前に歯を磨いてください。また、希望者にフッ素塗布をします。



西辰衛くん
6月9日
3歳児
健診会場で

※母子手帳、問診票を忘れずに持参してください。

健診名	月日	対象者生年月
4カ月児健診	7月9日(金)	11年3月生まれ
7カ月児健診	7月9日(金)	10年12月生まれ
1歳6カ月児健診	7月8日(木)	10年1月生まれ
2歳6カ月児健診	7月21日(水)	9年1月生まれ
3歳児健診	7月21日(水)	8年7月生まれ
3歳児健診	7月14日(水)	8年2月生まれ

心の悩み精神保健相談

期日▶ 7月2日(金)
時間▶ 午後1時30分～3時
会場▶ 保健福祉センター(新栄町2-2-23)
問合せ▶ 長岡保健所 ☎33-4931

献血

期日▶ 7月21日(水)
時間▶ 午前10時～12時
午後1時30分～3時30分
会場▶ 午前 栃尾市農協本所
午後 市民会館

人権は、人間が幸福な人生を送るうえで最も大切な権利です。すべての人の人権が、尊重されなければなりません。
人権擁護委員制度は、国民の基本的人権を擁護し見守る、いわば民間人による人権の番人制度として誕生したものです。
栃尾市は、市長の推薦により法務大臣が委嘱した四人の委員が、みなさんの相談に応じています。相談は無料で、秘密は守られます。
▽近隣のいやがらせ
▽差別やいじめの問題
などありましたら、お近くの人権擁護委員にご相談ください。

人権擁護委員制度をご存じですか

人権問題でお困りの人はご相談ください



稲田美穂子さん
表町5-6
☎52-4087



星野信行さん
栃堀4379-1
☎52-3758



橋本英俊さん
原町2-2-31
☎52-2412



葛綿弘義さん
上塩693
☎53-2414

人権擁護委員の皆さん

人権相談会

とき 6月24日(木)
午前10時～午後3時
ところ 文化センター12階

初心者 てまり講座

とき 7月1日(木)・15日(木)・28日(木)、8月12日(木)・26日(木)、9月9日(木)・23日(木)、10月6日(木)・21日(木)・28日(木)、計10回
時間はそれぞれ午後1時～4時
ところ 文化センター1和室
対象者 市内在住の初心者
講師 栃尾てまりの会会員
材料費 当面の材料代として四千元(初回に持参)
持参品 小ばさみ、待ち針20本程度、針さし、裁縫用メジャー
申込み 6月28日(月)まで公民館 ☎52-2020
※受講者の作品は、10月末の「市民文化祭」に展示します。

平成11年 事業所・企業統計調査 商業統計調査

7月1日現在で、全国一斉に平成11年事業所・企業統計調査と商業統計調査が同時に行われます。両調査ともそれぞれ平成8年と9年に大規模な調査が実施され、今回は簡易調査として、調査内容も簡単に、調査票も1枚、1回の申告で調査できるようにしてあります。
ご協力をお願いします。

市のようす 5月末現在 人口 25,963人 男 12,642人 女 13,321人 世帯数 7,343

長岡圏域 イベント情報



①期日②会場③問合せ先

【長岡市】マフランス室内楽の夕べ①7月20日(火)②リリックホール③リリックホール ☎29-7711
マフランス歌曲の夕べ①7月23日(金)②リリックホール③リリックホール ☎29-7711
マ東京フィルハーモニー交響楽団①7月27日(火)②リリックホール③リリックホール ☎29-7711
マ大相撲長岡場所①7月29日(木)～30日(金)②市民体育館③実行委員会 ☎34-2700

【小千谷市】マ牛の角突き①7月4日(日)②闘牛場(小栗山) ③商工観光課 ☎83-3512
マ荒神社祭礼①7月13日(火)～15日(木)②本町ほか③観光協会 ☎83-3512
マ生涯学習講演会①7月17日(土)②市民会館③社会教育課 ☎82-9111

【見附市】マ見附まつり①7月23日(金)～24日(土)②市街地③商工振興課 ☎62-1700
マナイトコンサートイン・アルカディア①7月25日(日)②文化ホール③文化ホール ☎63-5321

【中之島町】マ堀内孝雄コンサート①7月18日(日)②町民文化センター③町民文化センター ☎66-1310

【三島町】マOPEN講座①6月22日(火)、28日(月)、7月12日(月)②みしま交流センター③教育委員会 ☎42-2221

【和島町】マわしままつり①7月24日(土)～25日(日)②農村勤労福祉センター他③企画観光課 ☎74-3111

【出雲崎町】マ海開き①7月5日(月)②井鼻③企画振興課 ☎78-3111

【山古志村】マ闘牛大会①7月18日(日)②池谷会場③産業課 ☎59-2331

【川口町】マ夏まつり①7月24日(土)～25日(日)②役場周辺③企画商工課 ☎89-3111

【小国町】マ祭と正月の切り絵展①6月28日(月)まで②紙の美術博物館③企画商工課 ☎95-5906
マ上越高校切り絵展①7月2日(金)～7月27日(火)②紙の美術博物館③企画商工課 ☎95-5906

消費生活アドバイザー 資格試験

この制度は、消費者と企業のパイプ役として、消費者の意向を企業経営に反映させるとともに消費者に適切なアドバイスができる人材を産産大臣が、アドバイザーとして認定し、消費生活に役立てようとするものです。
☆認定試験制度の仕組み
受験要領交付 7月上旬～8月24日(火)
第1次試験 10月10日(日)択一試験
第2次試験 11月27日(土)～28日(日)論文・面接試験
受験資格 満28歳以上の人(満28歳未満でも実務経験者は受験可能)

受験料 一万五〇〇円
問合せ・受験要領の申込み (財)日本産業協会 〒一〇五〇〇〇 一〇一 東京都港区虎ノ門2-1-1 5 ☎03-3501-1773

マルチメディアセミナー

とき 8月5日(木)14時30分(開場14時)～16時
ところ ホテルニューオータニ長岡 白鳥の間
対象 一般
演題および講演者 「超大作」タ イタニック」のメイキングテク ノロジー」ハリウッド映画におけるコンピュータグラフィックの世界」 日本インタラクティブ

申込み・問合せ (財)新潟県消防設備協会 〒九五〇一〇 九六五 新潟市新光町10-2 技術士センタービル内 ☎0251-28412420

消防設備点検資格者講習

とき 第一種 8月9・10・11日、第二種 8月24・25・26日
ところ 新潟県自治会館(新潟市 新光町4-1)
申込期限 7月2日(金)
申込方法 持参または郵送

扇風機は使用前に必ず自己点検を

そろそろ扇風機が活躍する季節。安全に使うため、十分な点検を行いましょう。羽根が回転しない、回転が遅い・不規則、モーターが熱い、焦げ臭いニオイや異常な音がするなどの症状があったら、要注意。次のケースが考えられます。プラグが抜けている、ガイドや羽根の取付けがゆるんでいる、など。これらをチェックした上でまだ異常があれば、プラグを

抜いて使用を中止してください。発煙・発火の恐れがあります。異常を放置したまま無理に使用するのはいけません。再使用の場合は必ず販売店などにご相談ください。

交通事故

5月 10件 死者 0人 傷者 16人
11年累計 35件 死者 1人 傷者 45人

～交通安全について家族みんなで話し合おう～

高齢者の薬剤一部負担を軽減

現在の経済情勢を考慮合わせ、老人医療の一部負担を軽減します。対象者

- ① 70歳以上の医療保険加入者
- ② 65歳以上70歳未満の障害状態にあると認定を受けた医療保険加入者

軽減されるもの 薬剤一部負担
実施時期 7月1日
問合せ 市民課国保年金係 ☎52-5835

市長の資産を公開します

「栃尾市政政治の確立のための市長の資産等の公開に関する条例」に基づき、市長の資産等報告書を次のとおり市民の皆さんに公開します。

閲覧開始 資産等報告書、所得等報告書：6月30日(水)
閲覧時間 執行時間中
閲覧場所 市役所3階総務課
問合せ 総務課秘書係 ☎52-5815

赤十字社員募集 運動が始まりました

赤十字社は、災害救護や海外への援助など人道的活動を行っている

ます。その事業資金は、皆さまの善意によって支えられています。7月に区を通じて「社費」協力をお願いしますので、ご加入くださるようお願いいたします。

参加料 無料
申込み・問合せ 6月29日(火)まで
社会教育課 ☎52-11118、教育センター ☎53-3005

催し

子ども会研修ニユーススポーツ体験 ユニホツケ

とき 7月9日(金)午後7時～9時
ところ 総合体育館
対象者 市内の小学5・6年生20人(親子スポーツ教室と同時開催のため、親子スポーツ教室に申し込んだ人を除く)
参加費 百円(保険料)
申込み・問合せ 7月7日(水)まで
社会教育課 ☎52-11118

生涯学習事業 ネイチャーゲーム体験会

とき 7月1日(水)午後3時～
ところ 秋葉公園(雨天の場合は総合体育館)
指導者 「あそびの達人」のメンバー五十嵐勝栄さん
対象者 学校の先生、子ども会の指導者、その他興味のある人など
なたでも

講座

フェルト講座

とき 7月17日(土) 午前9時～午後4時30分
ところ 産業交流センターおりなす
内容 マフェルトの特性を知りポシェットのデザインマフェルトの製作
講師 高橋明子さん
定員 10人(先着順)
受講料 二千元
申込み 受講料を添えて、7月5日(月)～9日(金)の間に産業交流センター ☎51-1331

初心者 写真講座

子どもの記録写真がうまく撮れない、などでお困りの方。コンパクトカメラを含めた、初心者対象の講座です。
とき 7月16日(金)・23日(金)・24日(土)・30日(金)、8月4日(水)・18日(水)・25日(水) 午後7時30分～午後9時30分
ところ 文化センター第2研修室
講師 筒場大山さん(写真家、栃尾市出身)
定員 20人(先着順)
受講料 二千元(初回に徴収)
持参品 カメラ、フィルム
申込み 公民館 ☎52-2020

市民文学講座 「宮沢賢治」童話の世界

とき
▽パート1 宮沢賢治の作品鑑賞
6月30日(水)、7月9日(金)・30日(金)、8月6日(金)・20日(金)
▽パート2 読書会と詩作
9月1日(水)・14日(火)、10月1日(金)・8日(金)・22日(金)
時間はいずれも午後7時30分～午後9時30分
ところ 文化センター和室、第2研修室
講師 牧岡孝さん(詩人・日本児童文芸家協会新潟支部長)

パソコン初心者講座

とき 7月6日(火)・9日(金)・13日(日)・16日(金)・23日(金)・27日(火) 午後7時～午後9時
ところ 産業交流センターおりなす
対象 18歳以上の市民または市内勤務者のパソコン初心者
内容 ワードの基本操作、表計算、グラフの作成など

第39回 少年少女球技大会

とき 8月14日(土)
午前9時30分～競技開始
種目・ところ
小学生男子：軟式野球
栃尾東小学校、栃尾南小学校
小学生女子：ミニバスケット
総合体育館、栃尾東小学校
中学生男子：軟式野球
栃尾高校、刈谷田中学校
中学生女子：ソフトバレー
刈谷田中学校
対象者 市内の学校に在学する、小学生および中学生
チーム編成 原則として町内(行政区)単位。同一町内からの出場は2チームまで
申込み・問合せ 7月22日(木)まで
総合体育館内大会事務局 ☎52-5571

社会を明るくする運動

7月は社会を明るくする運動の強調月間です。この運動は、犯罪や非行の防止と罪を犯した人たちの更生について理解を深め、それぞれの立場において力を合わせ、

古文書解読講座

とき 7月26日(月)、8月23日(月)・9月6日(月)・20日(月)、10月4日(月)・18日(月) 午後1時30分～午後3時30分
ところ 文化センター学習室
講師 熊木貞夫さん(塩沢町史編纂室、文化財審議委員)
定員 50人(先着順)
受講料 無料
申込み 6月21日(月)から公民館 ☎52-2020
※栃尾古文書同好会へどうぞ！
昨年の受講生で自主的に古文書を楽しみながら学んでいます。講座終了後は、ぜひ入会し、古文書の知識を伸ばしませんか？

日本語練習帳講座

話題のベストセラーをテキストに使用し、分かりやすく楽しく日本語を再発見しましょう。
もちろん日本人が対象です。
とき 7月6日(火)・21日(水)、8月10日(火)・24日(火)、9月7日(火)

犯罪や非行のない社会を築こうとする全国的な運動です。皆さまのご協力をお願いします。

「愛の協力運動会」
今年も7月に区を通じ、各家庭に協力をお願いします。
フィルムフォーラム
とき 7月10日(土)13時30分
ところ 文化センター大会議室
内容 社明運動セレモニー、「子供たちの傘」映写・話し合い
問合せ 栃尾地区保護司会事務局 保健福祉課庶務係 ☎52-5836

甲種防火管理者 資格付与講習会

甲種防火管理者の資格を取得する講習会を行います。

アトレとど 展示コーナー

▼7月2日(金)～7月15日(木)
私の心(栃尾写真クラブ) 光のひらめき (フォーカスとちお)

ミニコンサート 中国悠久の調べ～胡弓の世界

美術館の企画展「蘇る敦煌壁画～李振甫絵画展」に併せて、胡弓のミニコンサートを行います。中国悠久の大地と時の流れを感じさせる胡弓の音色をお楽しみください。

<第1公演>
とき 6月27日(日)14時～
ところ 美術館ロビー
料金 入場時に企画展観覧券(一般700円)が必要
<第2公演>
とき 6月27日(日)開場15時30分～、開演16時
ところ 産業交流センター
料金 500円
プレイガイド 大三、小林写真館、栃尾タクシー、北村接骨院、栃尾印刷



演奏者/陳璇 (ちんしん)

その他

午後7時30分～午後9時30分
ところ 文化センター第2研修室
講師 牧岡孝さん(日本児童文芸家協会新潟支部長)
参加費 千円(通信費など)
・参加費は初日に徴収
申込み 公民館 ☎52-2020

オーストラリアホームステイ ツアー参加者募集

この事業は、マールフご夫妻(平成5年度AET)のご協力によるものです。
とき 平成12年3月25日～31日
滞在先 キャンベラ、シドニー
対象者 中学生10人、高校生5人、大人5人(先着順)
参加費 20万円程度
問合せ 栃尾オーストラリア友好協会星野直浩 ☎52-4356

家づくり研究会

栃尾の風土や生活にあった住宅・まちなみをいっしょに考えてみませんか。
とき 7月2日(金) 午後6時～
ところ 市民会館小ホール
内容 ▽栃尾市の住宅建築の動向および克雪住宅補助金制度の概要 ▽住宅建築と住宅金融公庫融資制度の概要 ▽「とちおの百歳を超える家」調査報告 ▽高床工法と税
主催 とちおの住まいを考える会
申込み・問合せ ハザマ設計 ☎53-12125 53-12124

第6回栃尾市 ソフトバレーボール大会

とき 7月18日(日) 午前9時～
ところ 総合体育館
種目 女子の部、トリムの部
参加資格 市内および近隣に在住または通勤・通学している人
チーム編成 1チーム4～10人
参加費 1チーム千五百円
申込み 7月13日(火)まで総合体育館 ☎52-5571
問合せ 渡辺実 ☎53-12336

ナイター市長杯 出場チーム募集

栃尾市野球連盟は、7月13日から行われる市長杯争奪ナイター野球大会の出場チームを募集します。
参加資格 市内在住または栃尾市出身者の企業チーム、町内チーム、仲間チーム
参加費 1チーム三千元

街頭労働相談会

とき 7月16日(金)14時～18時
 ところ 長岡厚生会館前(長岡市大手通1、内密な相談者には厚生会館内にも相談室を用意)
 内容 労使双方からの労働全般の相談会
 対応者 長岡労働基準監督署・ハローワーク長岡・社会保険労務士・長岡労政事務所
 その他 相談は無料で秘密厳守
 問合せ 長岡労政事務所 ☎3716110

放送大学 学生募集

平成11年度第2学期
 放送大学はテレビとラジオを通じて授業を行う新しいタイプの四年制の通信制大学です。
 同大学では10月入学の学生を募集しています。
 募集期間 6月15日～8月15日
 募集する学生の種類
 全科履修生…卒業を目指す学生
 選科履修生…1年間在学する学生
 科目履修生…1学期間在学する学生
 学費
 入学金 全科履修生一万八千円
 選科履修生 六千円
 科目履修生 四千円
 授業料 一単位 四千五百円

税務職員募集

資料請求・問合せ 放送大学新潟学習センター千九五一八二二
 二新潟市旭町通り2番町746
 ☎025122812651

受験資格 昭和54年4月2日(昭和57年4月1日生まれの人)
 申込受付期間と申込先
 6月23日(水)～6月30日(水)
 人事院関東事務局千〇〇一〇〇〇四東京千代田区大手町1-3-3 ☎03321412231
 試験日と内容
 ◎第1次試験 9月5日(日)
 教養試験・適性試験及び作文試験
 ◎第2次試験 10月15日(金)～22日(金)までの間の指定する一日
 人物試験及び身体検査
 申込用紙の請求先・問合せ
 長岡税務署(総務課) ☎3512070

税への意見・要望は 国税モニターへ

税については多くの方が、様々な意見や要望をお持ちのことと思います。
 税務署では、皆さんと税務署のパイプ役として、国税モニターを委嘱しています。お気軽に皆さんのご意見をお近くの国税モニターへ

トキ保護募金のポスター原画・イメージキャラクター募集

作成要領
 (1)ポスター原画
 ・テーマ 図柄は、トキ保護募金をテーマとしたもの
 ・用紙 B3縦
 ・色彩 自由、クレヨン、パステル類、油彩、水彩など
 ・文字 「トキ募金」の言葉を入れる。書体・大きさ自由
 (2)イメージキャラクター
 ・テーマ トキを題材としたもの。形式は自由
 ・用紙 はがき大の用紙
 応募方法 作品の裏面に住所・氏名(ふりがな)・年齢・電話番号を記入し提出
 応募期限 7月15日(木)
 提出先・問合せ 県庁環境生活部環境企画課千九五〇一八五七〇
 新潟市新光町4-1-1 ☎025128015152

短期英語研修 プログラム

☆一般対象サマーカーンプ
 とき 第1回6月25日～27日(2泊3日)、第2回8月3日～5日(2泊3日)
 定員 各30人(先着順)
 参加費 各参万六千五百円
 内容 英会話レッスンとゲームなどで楽しく英会話を学ぶ

にお寄せ下さい。
 栃尾市のモニターは次の方です。
 桐生太郎さん 千九四〇一〇二
 二一栃尾市金町1-1-143 ☎5213631

栃尾混成合唱団 第20回メモリアルコンサート

とき 7月11日(日)開演14時(会場13時30分)
 ところ 市民会館 大ホール
 入場料 七百元(当日八百円)
 ※ 障害者(介助者を含む)は無料でご招待。障害者手帳を持って社会福祉協議会が当日受付へブレイクガイド、ますや/小林写真館/ホームプラザ・カトウ
 問合せ ホームプラザカトウ ☎5212253 加藤

「つばめ第九コンサート」合唱参加者募集

とき 12月19日(日)14時開演
 ところ 燕市文化会館 大ホール
 内容
 一部 小・中・高校生・一般と世代を越えて歌う合唱
 二部 ベートーヴェン第九交響曲(合唱付)
 参加費 一般六千円、学生三千円
 練習会 7月より燕市文化会館において20回ほどを予定
 問合せ 燕市文化会館 ☎025616317001

住宅金融公庫からのお知らせ

勤務先の倒産、営業不振などにより、公庫の住宅ローンの返済が滞りの方、ご相談下さい。
 返済期限を十年間延長できます。場合によっては、金利を下げて、最長三年間利息のみの支払いとすることもできます。
 受付期限 平成12年3月31日
 問合せ 返済中の金融機関

サイエンスリーダー 募集

活動内容 地域の依頼に応じて、科学に関する講座、講演、実験等の指導を行う
 応募資格 △次世代の科学技術人材育成に意欲的な人 △県内に在住、在勤、または在学の成人
 △科学に関する専門的知識、技能を有する人
 応募方法 「志願書」により応募
 募集人数 40人
 選考方法 「志願書」により選考
 募集期限 6月30日(水)
 志願書の請求・送付先と問合せ
 県庁商工労働部新産業振興課技術振興係千九五〇一八五七〇 ☎025128015244

マイ・ライフ・リゾート新潟 「夏のふるさと物語」
 参加費 各コースとも大人(中学生以上)9,000円、小学生7,000円(1泊4食、入館・体験料、コース内専用バス料金を含む)
 募集期間 6月25日(金)～7月9日(金)必着
 主催 マイ・ライフ・リゾート新潟整備推進協議会
 その他 応募方法など詳細については問合せのこと
 問合せ 新潟県庁リゾート推進室千950-8570新潟市新光町4-1 ☎025-280-5115 ☎025-285-9365

コース名	十日町コース	川口コース	安塚コース	松代コース	松之山コース
	緑のリゾート夏の自然体験	"自然の中の宝探し"川口原人体験	よくばって…リゾートと田舎体験	田舎料理と自然ふれあい体験	ラベンダーと自然の恵み体験
集合	日時 8/20 10:15 場所 飯山線/ほくほく線十日町駅	8/20 11:20 上越線 越後川口駅	8/20 12:00 ほくほく線 虫川大杉駅	8/20 11:40 ほくほく線 まつだい駅	8/20 11:40 ほくほく線 まつだい駅
日程	1日目(8/20) そば打ち大会 バナーゴルフ大会 交流パーティー	陶芸体験 温泉入浴 交流パーティー	工芸体験(手づくり、肌触りゆきだるま温泉入浴) 交流パーティー	自然散策(クイズ・ゲーム等) 交流パーティー	イワナつかみどり 炭焼き体験 交流パーティー
	2日目(8/21) おはよう散策 ネイチャーゲーム 十日町市博物館見学	朝の畑仕事 魚つかみどり、捕った魚で昼食 自然散策	キューピットパレインランド(サマーボブスレー、釣堀、バナーゴルフ、ゴーカートなど) 田舎料理づくりに挑戦	しいたけ狩り体験 「ちまき」づくりに挑戦 竹細工体験	野菜穫り体験 ラベンダーの記念植樹 そば打ち大会

男女雇用機会均等法がバージョンアップしました!
 一女性がその能力を十分発揮できる職場づくりを
 本年4月1日より、改正された男女雇用機会均等法、労働基準法、育児・介護休業法が全面施行されました。
 6月は男女雇用機会均等月間のため、次の行事を開催いたします。ぜひ、ご参加ください。
 第14回男女雇用機会均等月間新潟均等推進セミナー
 とき 7月7日(水) 13時30分～
 ところ 新潟ベルナル(新潟市)
 内容
 ・講演 「改正均等法のポイント -セクシャルハラスメントへの配慮義務を中心に-」
 講師 成城大学法学部教授 奥山明良氏
 ・説明ほか
 対象 事業主、企業の人事労務担当者など
 参加費 無料
 申込み・問合せ 新潟女性少年室千951-8588新潟市川岸町1-56 ☎025-266-0047

県立自然科学館 7月の催物
 ◎夏の特別展
 「とびだせ宇宙へ」7月24日(土)～8月31日(火)
 ☆プラネタリウム夏番組
 「星々の歌が聞こえる」宇宙に一番近い場所・マウナケア
 8月31日(火)まで
 観覧料 大人七百元、小・中学生四百円、幼児無料
 ☆各種教室
 △7月7日(水)19時 「星空ウォッチング」
 △7月10日(土)11時 「電池をつくらう」
 △7月11日(日)12時15分 「ブロードコンサート」
 △7月17日(土)10時 「ロボット技術講習会」
 △6月25日までに申込み抽選(高校生以上)7月25日(日)13時30分 「沼澤茂美講演会」
 △7月28日(水)10時 「化石レブリカ作り」
 △7月28日(水)19時 「星空ウォッチング」
 △7月31日(土)10時 「ウニの受精を観察しよう」
 問合せ 新潟県立自然科学館 ☎025128313331