

広報

とちお

平成11年 4
No.507



はにかむ初嫁

第20回ほだれ祭 (3月14日)

ふらふらと美術館

37

「春待つ里」

瀧澤 徳

一九九三年
カンヴァス・油彩
一一六・七×一一六・七cm

ここに描かれた風景に見覚えはありませんか？
瀧澤徳は「栃尾の冬景色」をテーマに多くの作品を描いていることで知られています。きっかけは八年ほど前、冬の栃尾を初めて訪れた作家は、すっかり雪に覆われた冬景色の中に凜とした厳しさと春を待ち望む自然の姿を見だし、魅了されたといいます。
瀧澤徳は一九三九年新潟市生まれ。笹岡了一、大橋廣治に師事し、光風会展、日展、県展、芸展などで活躍。また、個展も多数開催するなど旺盛な制作活動を続けています。
この作品は一九九三年銀座での個展「芒々展」に出品され、その後、栃尾を描いた他の六点とともに当館に寄贈されました。

このコーナーは、市美術館所蔵作品を紹介しています。ご感想をお寄せください。市美術館へ
(栃尾市上の原町一十三 ☎五三一六三〇〇)



栃尾市内の7本目のトンネルとして開通した秋葉トンネル。この開通と出雲橋の完成により長岡市への交通の流れが大きく変わりました（写真は昨年11月に行われた開通式）

平成11年度 活力のある

一般会計予算は 117億8400万円

まちづくりのために

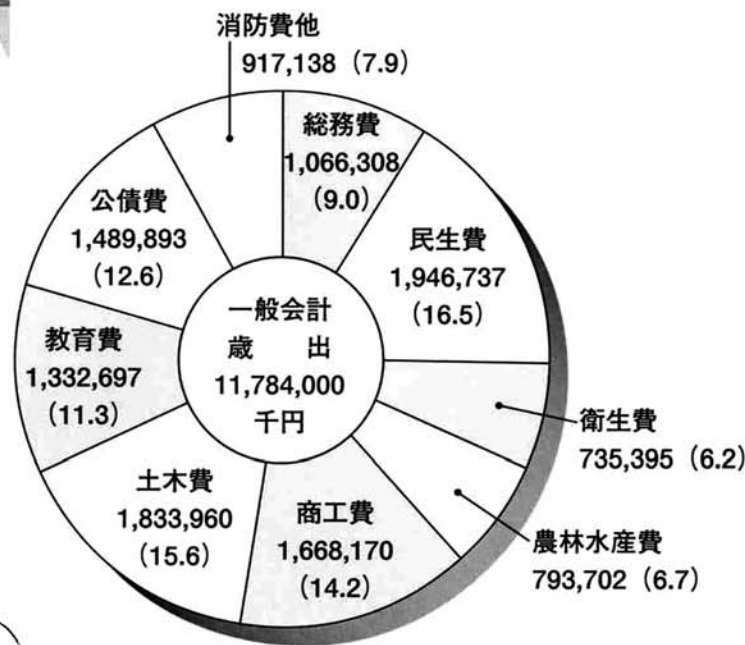

() 内は構成比%
単位千円

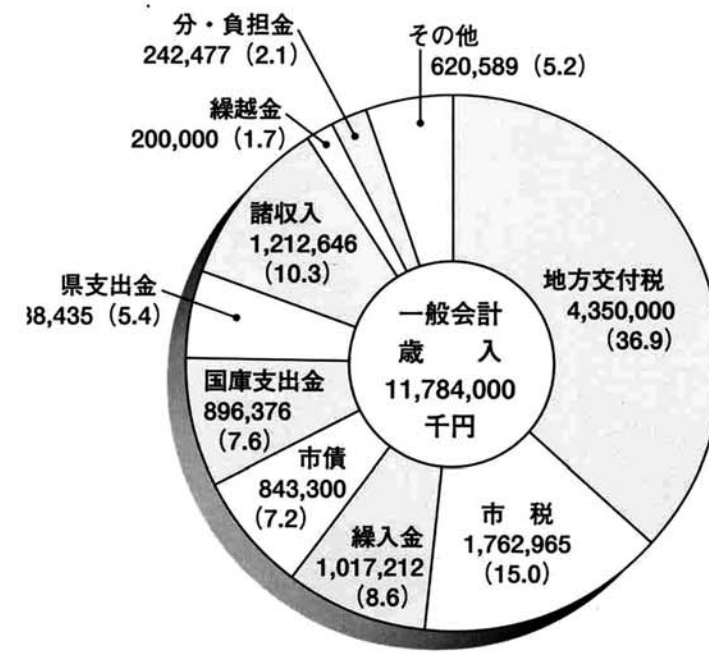

() 内は構成比%
単位千円

平成十一年度の一般会計予算が三月定例市議会でも可決され、総額百十七億八千四百万円に決まりました。前年度に比べ、三億七千万円の増、伸び率三・二パーセントの増となりました。

予算の編成にあたっては、行政改革大綱および第四次総合計画を踏まえ、依然として厳しい財政事情のなか、歳出の合理化・効率化に最大限努めました。事業を厳選して国・県の補助事業の活用と、過疎債、地域総合整備事業債など償還金を地方交付税で措置される財源を積極的に活用。道路整備、生活環境の整備、社会福祉の充実、産業の振興、観光の開発、教育施設の整備、

地域活性化対策など活力あるまちづくりを進めていきます。

一般会計の主な歳出は、総務費では統一地方選挙に係る各選挙費、衛生費は介護保険準備経費、農林水産費は継続事業の林道院線の事業費、農業集落排水事業、本所・入塩川地区の簡易水道施設建設事業への繰入金。商工費では不況対策特別資金の大幅な増額。消防費については救急体制の充実のため高規格救急車を配備。教育費では上塩小学校統合校舎建築費、秋葉中学校グラウンド整備費を計上しました。

平成十一年度の主な政策は、三ページから九ページをご覧ください。

| | |
|---------|-------------|
| ○一般会計 | 117億84000千円 |
| ○特別会計 | 69億91518千円 |
| ・国民健康保険 | 12億75309千円 |
| ・老人保健医療 | 25億97934千円 |
| ・下水道 | 17億86666千円 |
| ・簡易水道 | 1億36565千円 |
| ・工業団地造成 | 1,294千円 |
| ・農業集落排水 | 11億93750千円 |

予算の用語説明

▽一般会計
市が行う行政運営の基本的な経費です。市民のみなさんに行う行政サービスに必要の経費は、ほとんど一般会計に含まれています。

▽特別会計
特定の事業を行う場合や、特定の歳入を特定の歳出に充てる場合など、一般の歳入と区別して経理する会計。栃尾市には、六つの特別会計があります。

▽企業会計
その事業によって得られる収入で支出をまかなう独立採算が原則の会計。栃尾市には、水道事業、ガス事業会計の二つがあります。

▽歳入・歳出
一年間の収入のすべてを歳入、支出のすべてを歳出といえます。

▽地方交付税
国から市に交付されるお金です。税金など自治体だけの収入で政策を行うと、自治体間に大きな格差が生じます。その格差を一定水準にするために設けられています。

▽市税
市民のみなさんから納めていただいている市民税、固定資産税、軽自動車税、市町村たばこ税、特別土地保有税、入湯税です。

▽繰入金

一般会計や特別会計などの会計間における現金の移動です。一般会計の繰入金は、特別会計で予算の余りが見込まれるときに繰り入れられます。また、特別会計で予算が不足した場合は、一般会計から繰り入れられます。

▽市債

市の借金のことです。原則的に市の事業は、市債以外の収入で行いますが、臨時的に多額の支出が生じたときや、将来の市民にも経費を払ってもらわなければならない場合に、市債を用います。

▽国(県)支出金

市の事務のうち、国(県)が市と共同責任で行う事務に対して、それぞれの負担区分を決めて、国(県)が市に交付するお金です。

▽分担金・負担金

市が行う特定の事業によって利益を受ける人からいただくお金で、事業の必要な経費に充てます。

▽総務費

庁舎などの管理や広報、徴税、戸籍・住民基本台帳の管理、選挙、統計、監査および交通安全対策などの経費です。

▽公債費

市債の元利償還金および一時借入金利子が計上されています。

平成11年度予算

平成11年度予算

都市基盤の整備

◆基幹道路の整備

道路整備は、第四次総合計画に沿った活力あるまちづくりを推進するための根幹をなします。

▼国道二九〇号線バイパス工事

国道二九〇号線は、現在東バイパスに接続する「とちお大橋」をはじめとする工事を行っています。早期完成に向けて、一層の促進を図ります。

▼国道三五一号線へのアクセス道路

宮沢市内から大野町地内までの都市計画道路環状線の改良工事は、宮沢市内の用地買収も進んでおり、大野町側からも同時施工中。早期完成を国・県に要望していきます。

▼一般県道栃尾・田井線

「仮称栃尾トンネル」は、平成十三年度の完成に向けて掘削工事が順調に進行中。見附市田井町から長岡東バイパスへの接続道路は、長岡市内の用地買収を継続中です。

▼都市計画道路

金沢・平堤防線と国道二九〇号線の交差する刈谷田橋東詰め道路改良は、用地買収のめどがつき今年度から工事を始めます。

▼市道の幹線道路

山田・土ヶ谷・本津川線、赤谷・来伝・松尾線は、引き続き工事を進めます。

▼生活道路・通学道路

みなさんに直結した重要な道路ですので、改良、舗装、歩道、流雪溝などの整備を市の単独事業で取り組みます。

◆土地基盤の整備

効果的な土地利用を図るために、土地基盤の整備を進めます。泉・宮沢土地区画整理事業は、今年度に事業が完了。

雪に強いまちづくり

調査の終わった平地区については、引き続き地元と協議をしながら実施に向けて計画を進めます。

◆まちづくり

「うるおい・緑・景観モデル市町村」の実施計画と「ホープ計画（地域住宅計画）」の事業推進に向け、将来の展望に立って栃尾の自然・歴史・文化を生かしたまちづくりを進めます。

雪国に住む市民にとって雪対策は、生活環境を守るため欠くことのできない政策です。雪国の都市として、雪に強いまちづくりを一層進めます。

▼雪への対策

除雪機械を充実し、流雪溝の一層の整備を促進。雪崩防止柵などの整備も引き続き進めます。

▼克雪住宅の普及

高齢化が進む中、雪国である栃尾市にとって最大の課題は、屋根雪処理ではないかと思えます。国・県の補助制度を活用し、克雪住宅の一層の普及に努めます。

生活環境の充実

◆上水道の整備

施設の若返りを図り、併わせて給水区域の拡大と安定供給に努めます。本所・入塩川地区の簡易水道事業は、平成十二年度完成を予定。また、新しく入東地区にも事業を計画し、調査に入る予定です。



流雪溝の整備を進め、雪に強いまちをつくります



屋根雪処理のわずらわしがない克雪住宅。補助金の説明は16ページ下段をご覧ください



平成15年度の完成を目標に工事が進む国道290号東バイパス

主な事業の内容

(単位：万円)

◆安全な道路整備

- ・市道維持工事 四八一七
- ・市道改良舗装 一億七〇九三
- ・都市計画街路改良工事 一億八六〇〇
- ・泉・宮沢区画整理地内舗装、金沢・平堤防線、栄町流雪溝取水施設など 地方道改修工事 一億二〇五五
- ・赤谷来伝松尾線など

◆住みよい都市基盤整備

- ・泉・宮沢土地区画整理事業 四〇〇〇
- ・泉・宮沢土地区画整理組合 助成金 二〇〇〇
- ・まちづくりアドバイザー委託 六八二
- ・総合計画・過疎計画調査委託 二〇〇

◆雪に強いまちの形成

- ・道路除雪委託料 一億〇〇〇〇
- ・流雪溝整備事業 一五〇〇
- ・雪崩防止柵工事 八〇六〇
- ・克雪住宅推進モデル事業 補助金 一六〇〇
- ・克雪住宅共同整備事業 補助金 二四〇

◆快適な生活環境の整備

- ・除雪ロータリー車購入 二八〇〇
- ・水源開発対策費繰出金 一三二六
- ・下水道事業特別会計 繰出金 五億八七九〇
- ・農業集落排水事業特別会計 繰出金 九七一一
- ・塩谷地区 簡易水道事業特別会計 繰出金 二〇六
- ・本所・入塩川地区 空き缶・空きびん回収委託料 三八七
- ・消防設備整備事業 四二〇四
- ・高規格救急車

◆健康な毎日のために

- ・乳幼児医療費等扶助 一四七九
- ・予防接種委託料 七四三
- ・基本健康診査等委託料 四八四六

◆お年寄りのために

- ・老人ホーム等施設入所措置委託料 三億一〇〇
- ・老人短期入所事業 六六二二
- ・ホームヘルパー派遣 五九五一
- ・在宅老人デイサービス事業 七二七三
- ・シルバー人材センター事業補助金 二五二〇
- ・寝たきり老人等介護手当 四八〇
- ・老人医療費扶助費 三六

平成11年度予算

◆都市ガス

未普及地である菅畑地区へガスを布設。その他、諸施設の整備を図るとともに、保守・点検調査などの保安対策に力を注ぎ、ガスの安定供給に努めます。

◆下水道の整備

公共下水道事業は、第八次五カ年計画に基づいた面的整備を進行中。また、上桧出、下桧出、北荷頃地区は、特定環境下水道事業も併せて進めています。

農村部においては、平成九年度から農業集落排水事業による農村下水道整備に着手。塩谷地区で引き続き精力的に事業を進めるなど、今後も下水道の普及に一層努めます。

健康と福祉

◆市民の健康

保健政策は、各種検診事業と保健指導を充実し、市民の健康管理に努めるとともに、疾病の早期発見と予防を図ります。また、三歳までの医療費助成を引き続き実施し、市民が健康で明るく生活できるよう事業を進めます。

▼国民健康保険特別会計

昨年、保険税の軽減を図りました。更なる高齢化社会到来に伴い、厳しい財政運営が予想されますので、長期的な推移を展望し、安定した財政の保持に努めます。

◆市民の福祉

高齢者、心身障害者、母子・父子のひとり親家庭など、社会的弱者といわれる人に対する福祉を一層充実します。

▼各種助成

重度心身障害者やひとり親家庭に対し、入院食事医療費

の全額を市費で助成する制度を継続します。また、在宅重度知的障害児への日常生活用具および心身障害児補装具の自己負担金を助成。さらに、在宅における介護手当の年額六万円も継続します。

▼高齢化社会への対応

ひとり暮らし老人や寝たきり老人、老人世帯のためのホームヘルパーの資質の向上、健康な老人の生きがい対策としてのシルバー人材センターの充実、児童福祉の充実など、市民にやさしい福祉の推進に努めます。

▼介護保険制度

二〇〇〇年度からスタートする介護保険制度。その実施前年の今年度は、制度がスムーズに移行できるように組織を編成し、適正な保険料の賦課や障害の認定に努めます。

産業の振興

◆農業の振興

農業は、米の輸入自由化、後継者不足と高齢者による農業経営、土地改良の遅れなど厳しい状況にあります。この解決は、単に一市町村の政策にとどまらず、国の抜本的な政策の推進が重要な課題だと考えます。

▼農業基盤・生活環境の整備

土地改良、農林道の整備など農業基盤の整備と、農産物の生産・指導、販路の確立など、農村の振興を図ります。農業集落排水事業、中山間地域活性化総合整備事業など地域の実情にあった国・県の制度・事業を活用し、農村地域の活性化を図ります。

◆商工業の振興

▼産業交流ミュージアム

道の駅の指定を受ける物産館は六月完成予定。栃尾の物



ウルグアイランド農業合意による国の政策に引き続き対応します



健康で働く意欲のある高齢者のためのシルバー人材センター（写真は育苗センターでの仕事）

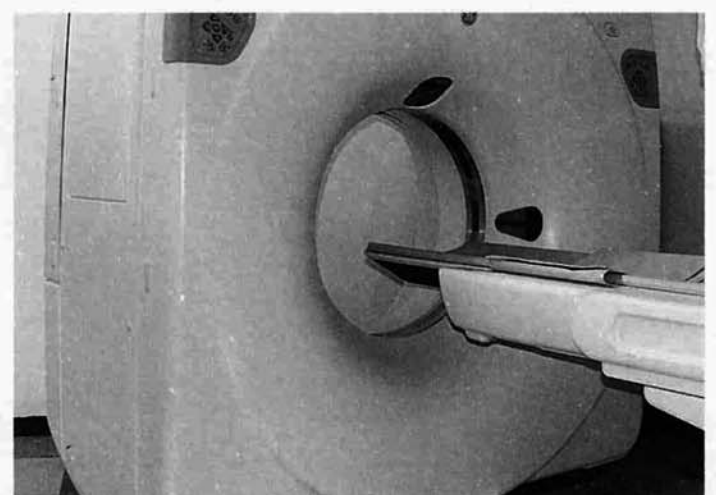

市の3500万円の補助金で購入した、栃尾郷病院のCTスキャナー。このCTスキャナーは、県内ではトップクラスで、1枚の写真を1秒で撮影する画期的な装置です。救急外来に運ばれてくる患者さんは、大半がもがき苦しんでいます。このCTスキャナーの導入により、ほんの短い時間の身体の静止があれば、素晴らしい診断情報が得られます。この装置は、市民の皆さんの健康へのたのもしい担い手として、大いに役立つでしょう

寝たきり老人紙オムツ支給 四二八

◆障害がある人のために

知的障害者施設入所委託料 一億九五四
重度心身障害者医療費助成 二二八六
福祉タクシー利用料金助成 一六七

◆児童福祉の充実

私立保育所運営費委託料 三億四四九八
特別保育推進事業委託料 四四〇
民間保育所未満児保育推進委託料 一三三二
へき地保育所管理委託料 五三五一
子供フェスティバル事業補助金 一三五

◆豊かな農業生産の振興

中山間地域総合農地防災事業 一四六〇
負担金 九九八
吉水江改良 11年度～15年度
県営担い手育成基盤整備事業

◆活力ある商工業の振興

産業交流ミュージアム整備事業 一億八四二八
道の駅関連施設、交流イベント広場、駐車場整備
ふるさと就職支度金貸付金 五〇〇
不況対策特別資金 七億〇〇〇
地方産業育成資金、中小企業振興資金など 四億二六〇二
産地振興援助事業助成金 一九八〇
新潟県信用保証協会保証料補給金 一四七五
21世紀型商店街支援事業補助金 三六〇
林道道院線改良工事 三億〇〇〇
14年度まで継続、総事業費14億円

下塩地区ほ場整備 11年度～15年度
農林業用揮発油税財源身替 八九五
栃尾地区農道整備 11年度～15年度
農業水利施設魚道整備促進事業負担金 三九三
楡原、水沢地区頭首工整備
林業地域総合整備事業 二四〇〇
林道楡原線舗装
県単林道舗装事業 一〇〇〇
林道入塩川線舗装

平成11年度予算

平成11年度予算

産、観光、交流センターでの事業紹介を行い、栃尾市の活性化に結びつけていきます。

▼地場産業の振興

昨年度、限度額を五千万に引き上げ、償還年限も七年とした不況対策特別資金貸付制度を、今年度も継続します。また、産地振興援助事業助成金および各種制度融資の充実など、地場産業の振興のため支援します。

▼地元就職者を支援

地域の雇用安定、活性化のため「ふるさと就職支度金貸与制度」を継続して実施。また、新規卒業者の確保とUターン事業にも積極的に取り組みます。

▼商業の振興

商業振興構想の実現に向け、都市計画道路の整備と併わせ、商店街の活性化に努めます。

観光開発

栃尾市は、長岡地方拠点都市構想のなかで観光・レクリエーション地域と位置づけられており、広域的見地からの期待も大きいものがあります。

▼総合レクリエーションセンター建設計画

簡易保険福祉事業団の実施計画が出来上がり、今年度から工事着手の予定。市の整備計画と併せ、林地開発など県への許認可等の申請事務を精力的に行います。

▼林道道院線

道院自然ふれあいの森に大型バスが通行可能な道路にするため、上乗伝からの林道道院線の改良を継続し、入り込み客拡大を図ります。

▼守門岳スキー場の開発

(株)コクトドにより国・県に対する開発許認可申請が進められています。市としても県の許認可を得られるよう協議を含め、早期実現に向け努力します。

教育・文化・スポーツ

◆学校教育

▼教育施設の整備

平成十三年に上塩小学校と塩川小学校を統合します。その統合校舎を今年度から二カ年の継続事業で実施。また、秋葉中学校のグラウンドを整備します。

▼学力の向上

初等教育の重要性を重視し、創造性豊かで人を思いやる子どもの育成ができるよう、教材・教具と施設の整備に力を注ぎます。また、中学校のコンピュータ教育については、最新機器に入れ替え能力向上を図られるようにします。

小・中学校の児童、生徒に不登校が一部あります。この問題の解決のため、普通学級に適應できるように指導学級を開設します。

◆生涯学習の推進

生涯学習市町村モデルの指定を受けてまとめた計画を、家庭・学校・地域との連携を密にしながら基盤を確立し、公民館事業などを通じて多様化する要望に応じていきます。

◆スポーツの振興

体育協会を中心とした関係団体の協力を得ながら、生涯スポーツの推進と各種競技の競技力の向上に努めます。

◆美術館の運営

ふるさと美術館としてふさわしい企画展と所蔵の作品を中心とした常設展、子どもたちの作品を展示するなど、親しみのある美術館にしていきます。



今年も生涯学習セミナーを予定しています (写真は昨年のおこ講習会)



今年度、整備をする秋葉中学校のグラウンド



一四、五四三人が利用したとちおファミリースキー場。利用者の利便のために、管理棟を増築します



6月に完成予定の物産館。道の駅の指定を受け、栃尾の物産、観光などを紹介します

| | |
|--------------------------|--------|
| ・総合スポーツレク公園 林地開発等申請委託 | 一〇〇〇 |
| ・観光施設工事 | 九八〇 |
| ・ふるさと交流広場管理棟増築など | 一〇〇 |
| ・名水茶会 | 一〇〇 |
| ・あぶらげまつり | 一〇〇 |
| ◆明日を担う子どものために | |
| ・上塩小学校統合校舎建設事業 | 二億五〇七〇 |
| ・秋葉中グラウンド整備事業 | 七〇〇〇 |
| ・教育用コンピュータ借上料 | 六五五 |
| ・栃尾やまびこルーム指導員 | 一五六 |
| ・奨学金貸付事業 | 一八八四 |
| ・外国語指導助手 | 三九六 |
| ◆生涯学習の推進 | |
| ・文化協会活動費補助 | 五〇 |
| ・子ども会育成会補助 | 八二 |
| ◆文化・スポーツの振興 | |
| ・美術作品賃借料 | 二〇〇 |
| ・全国大会出場者激励費 | 六〇 |
| ・体育協会事業育成費補助 | 一〇〇 |
| ・スポーツ振興基金補助 | 一五〇 |
| ◆地域活性化のために | |
| ・ふるさとづくり推進事業 | 二〇〇 |
| ・人材育成研修事業 | 一四 |
| ・花いっぱい活動補助 | 四〇 |

平成十一年度 企業会計予算

| | | | |
|---------|------------|---------|------------|
| ガ ス 事 業 | | 水 道 事 業 | |
| 収益的収入 | 6億63,733千円 | 収益的収入 | 4億43,945千円 |
| 収益的支出 | 6億47,789千円 | 収益的支出 | 3億69,101千円 |
| 資本的収入 | 1億30,980千円 | 資本的収入 | 2億77,529千円 |
| 資本的支出 | 1億93,846千円 | 資本的支出 | 3億78,154千円 |

夢に向かって巣立ちのとき

春は、別れと出会いの季節。市内の小・中学校、高校で卒業証書授与式が行われました。

三月二日、栃尾高校全日制の卒業式では四科制最後の卒業生二百四十九人が、希望を胸に母校を巣立っていきました。栃尾高校は新年度から、全学年が総合学科生になります。

中学校の卒業式は三月九日に行われ、三百二十八人（秋葉中



晴れやかに巣立つ・秋中



母校に卒業記念品・刈中

学校百八十四人・刈谷田中学校百四十四人）が晴れやかに卒業証書を手に入れました。在校生に贈られて、高校へ社会へとスタートしました。

また、小学校の卒業式は三月二十五日に行われました。真新しい中学校の制服に身を包んだ二百七十八人は、六年間の思い出を胸に中学校へと進級していきました。



4科制最後の卒業式・栃高



5人でも頑張りました・入東小

西谷5集落「まんさく地区」名称のように活力ある地域に！

平成7年度から西谷5集落で工事を進めてきた、まんさく地区

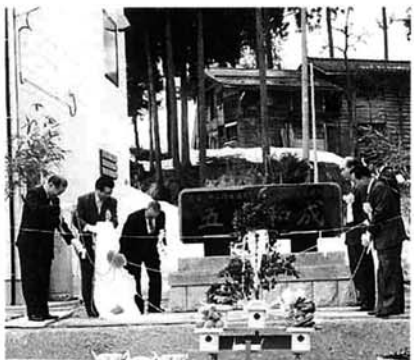

杵淵市長揮毫の「五心成」

区中山間地域活性化農村総合整備事業が三月十日に完成。この日を待っていた多くの地域の住民が出席して、記念碑の除幕と式典などが開催されました。

事業の内容は、農道やほ場を整備する農業生産基盤整備、水道や活動施設を整える生活環境基盤整備で総事業費は約十二億。これまで家庭用水に恵まれなかった同地区にとって、水道施設の完成が一番の喜び。まんさくの花のように、明るく元気に満ちた地域づくりを目指します。

宝くじの助成で公園整備 夢しお21



完成を喜ぶ地域のみなさん

地域が一望できる小高い丘に上塩の夢を語り合える公園が完成しました。これは、宝くじの助成金二百五十万円を活用し地元との協力を得て、夢しお21が整備をしたもの。公園には、東屋まで階段と遊歩道を作り周辺にモミジと桜を植えました。愛草会の応援で四季の山野草も移植されます。この公園を利用したイベント計画に話が弾みます。

栃尾東小学校が創作劇を発表 2/20

栃尾東小学校の四年生と六年生による創作劇の発表が、産業交流センターのてまりホールで行われました。

四年生は、川の改修や橋のために尽くした人物を劇とスライドで発表。六年生は、卒業記念として、創作民話八話を朗読劇や演劇で発表しました。両学年の劇とも、自然の大切さや自然との共存を考えさせられるものでした。



6年生にとっては卒業の思い出

4月から栃尾高校の生徒です

栃尾高校の合格発表が、三月十二日午後三時から行われました。受験生たちは、自分の番号を見つけると、友達同志や引率の先生、両親たちと合格を喜び合っていました。



合格おめでとうございます

巻瀧橋が開通 3/27

都市計画道路環状線の巻瀧橋が完成し、三月二七日から通れるようになりました。この道路は、国道二九〇号線と県道見附栃尾線を結ぶ重要な路線。市街地の混雑が解消されます。



完成した橋は、延長七八メートル、幅員は両側の歩道を含め一八メートル。総工事費四億六七〇〇万円で、県が市町村代行事業で平成八年度から工事をしていました。

▲雨の中、神主さんを先頭に渡り初め

芸達者の歌や踊り 3/28



公民館下塩谷分館の芸能祭が、皆楽荘で行われました。

出演者たちは、日ごろ練習している民謡や踊り、大正琴、尺八などを披露。司会者によるユーモアあふれる進行も加わり、大勢の観客は楽しい一日を過ごしました。

障害者と交流 南小6年生 3/8

5年生のときから障害者と交流し、理解と思いやりの心を育んできた栃尾南小六年生が卒業を前に、目の不自由な人と交流会を行いました。児童の介助で教室に案内された小林トシさんと林良子さんは、お菓子と紅茶で会食のあと点字の機械を使って点字の打ち方を指導。児童たちは、目が不自由でも会食や点字が打てる二人に感心していました。



▲お二人を笑顔で迎える六年生

守門岳で救助訓練 3/21

春山救助訓練が守門岳で行われ、県消防防災航空隊のヘリコプターも初めて出動しました。消防本部と山岳遭難対策協議会のみなさんは、新雪の中、万々に備え訓練に励みました。



真剣な救助訓練

低コストの農業の実現をめざして

下塩農業生産組合（サンライズ下塩21）の設立式が、三月二十一日に下塩公民館で行われました。

今年度から下塩地区は、県営ほ場整備に取りかかります。併せて、市内で初めてのJA農地銀行による、ほ場整備後の農地の流動化が進められます。生産組合は、現在十三人で構成。ほ場整備後の農地を効率よく作業し、低コストの農業の実現とよりかる農業をめざします。



式典であいさつする石丸会長

栃尾ウィンドがライブ 3/13



歌謡曲からジャズ・ラテンまで、大勢の市民が楽しんだ栃尾ウィンドアンサンブルの第九回コンサート。心に残る素晴らしいライブにしようとして、二十二名のメンバーは熱演しました。

▲若さを感じるコンサート

栃尾市体育協会表彰

3月18日

□優秀競技者賞 (特別表彰)

馬場成史 (中越高校・陸上)

□体育功労者賞

故羽賀光士 (ゲートボール連盟)

□優良スポーツ団体

栃尾ユニホッケークラブ

□優秀選手賞

馬場成史 (中越高校・陸上)

□努力選手賞

▷藤塚 直 (栃高教員・剣道) ▷土田晴夫 (スキー協会) ▷田代阿由美 (東京女子体育大・水泳) ▷酒井真徹 (東京学館高・陸上) ▷野澤百理香 (帝京長岡高・剣道) ▷酒井佳孝 (秋中・柔道) ▷浅野朋子 (刈中・剣道) ▷今井恵 (長岡向陵高・弓道)

□努力チーム賞 刈谷田中学校剣道部

□激励選手賞

▷桐生隆平 (陸上競技協会) ▷中野浩 (中越高・陸上) ▷上林慶美 (長岡商業高・陸上) ▷阿部友佳 (東京学館高・陸上) ▷伊東眞理 (東谷小教員・バドミントン) ▷吉原美亜 (刈中・剣道) ▷梅沢健志 (帝京長岡高・剣道) ▷嶋孝志 (帝京長岡高・剣道) ▷猪俣恭平 (帝京長岡高・剣道) ▷箕輪吉郎 (帝京長岡高・剣道) ▷宮島信和 (帝京長岡高・剣道) ▷土田亜紗恵 (帝京長岡高・剣道) ▷小林彩子 (帝京長岡高・剣道) ▷長谷川智史 (東京学館高・剣道) ▷山本泰三 (栃高・柔道) ▷河井貴之 (栃高・柔道) ▷五十嵐健 (栃高・柔道) ▷那須和好 (栃高・柔道) ▷勝沼秀人 (栃高・柔道) ▷河井英雄 (栃高・柔道) ▷菅原聡子 (栃高・水泳) ▷本田理恵 (栃高定・テニス、卓球) ▷井田こずえ (栃高定・テニス) ▷上村美香 (栃高定・テニス) ▷岸信子 (栃高定・テニス) ▷冨所玲子 (栃高定・陸上) ▷高橋友朗 (栃高定・柔道)

□奨励チーム賞

▷栃尾高校柔道部▷秋葉中学校 (空手)▷ニュートラル天下島 (グラウンドゴルフ)

□敢闘選手賞

▷西川友梨 (栃尾南小・柔道) ▷高橋増司 (小太刀護身道連盟) ▷中村翔 (少林寺拳法協会) ▷若杉有夏 (少林寺拳法協会)

□敢闘チーム賞

▷秋葉中学校サッカー部▷栃尾東小学校若獅子

栃尾市教育委員会表彰

3月26日、教育行政に功績のあった人を表彰しました。

- 佐藤 茂夫 (東谷小学校長) 長年にわたり学校教育の振興発展に尽くされました。
○吉田都美子 (秋葉中学校教諭) 長年にわたり学校教育の振興発展に尽くされました。
○堀 幸子 (秋葉中学校教諭) 長年にわたり学校教育の振興発展に尽くされました。
○大橋 優子 (下塩2576) 長年にわたり学校給食会の給食調理員として児童生徒の給食作りに尽くされました。
○飯浜 キエ (上塩出3039-39) 長年にわたり学校給食会の給食調理員として児童生徒の給食作りに尽くされました。
○樋口 英嗣 (栄町3-6-29) 多年にわたり学校医として児童生徒の保健衛生の向上に尽くされました。
○坂内 一男 (栗山沢1813) 長年にわたり公民館入東分館長、文化財審議会委員として社会教育の振興に尽くされました。
○石原 ヨミ (新町1-19) 長年にわたり勤労青少年ホーム教養講座華道講師として受講生の指導に尽くされました。
○大港 文人 (上塩2157) 多年にわたり栃尾市体育指導員として社会体育の振興に尽くされました。
○木間 恵一 (金町1-5-14) 多年にわたり栃尾市体育指導員として社会体育の振興に尽くされました。
○難波 次子 (北荷頃735-13) 多年にわたり栃尾市青少年補導員として青少年の非行防止と健全育成に尽くされました。
○笠井 優子 (西谷小学校教諭) 「私の教育記録」に実践記録「ほこ様千匹から学ぶふるさと西谷」で特選を受賞しました。
○馬場 成史 (原町4-5-21) 110mハードルでインターハイ4位、国民体育大会8位に入賞しました。
○栃尾東小学校 (財)日本教育公務員弘済会主催の学校研究の部で日教弘教育賞を受賞しました。
○荷頃小学校 (財)日動火災教育振興基金主催の学校研究の部で教育研究賞を受賞しました。
○栃尾東小学校5年生 地域での実体験を基に食生活などについて取り組みワールドスクールジャパン大賞を受賞しました。
○今井 遊太 (栃尾南小3年生) 新潟県学童硬筆書写コンクールで新潟県学童書写教育研究賞を受賞しました。
○田辺 洋子 (栃尾東小6年生) 新大全国書初大会で新潟大学長賞を受賞しました。
○鈴木 章央 (栃尾東小6年生) 地球にやさしい作文・活動報告コンテストで奨励賞を受賞しました。
○布施 範史 (栃尾東小6年生) かんぽ作文コンクールで信越郵政局長賞を受賞しました。
○上村 蒼 (栃尾東小5年生) かんぽ作文コンクールで信越郵政局長賞を受賞しました。
○林 春菜 (栃尾東小5年生) 協同農業普及事業50周年記念論文・作文コンクールで文部大臣奨励賞を受賞しました。
○石原 結衣 (栃尾東小5年生) 新潟県課題図書読書感想文コンクールで最優秀賞を受賞しました。
○渡辺 小春 (栃尾東小5年生) 新潟県課題図書読書感想文コンクールで優秀賞を受賞しました。
○小林 長生 (下塩小5年生) 全国小学生作文コンクール「わたしたちのまちのおまわりさん」で入選を受賞しました。
○諸橋 貴臣 (荷頃小2年生) 新潟県学童硬筆書写コンクールで新潟放送局長賞を受賞しました。
○渡辺 良美 (荷頃小1年生) 新潟県学童硬筆書写コンクール新潟県学童書写教育研究賞を受賞しました。
○高嶋真由美 (一之貝小5年生) 新潟県ジュニア美術展覧会絵画部門で優秀賞を受賞しました。
○酒井 佳孝 (秋葉中3年生) 全国中学校柔道大会に新潟県代表として出場し健闘しました。
○佐藤あやか (秋葉中2年生) 新潟県書初大会で新潟大学長賞、新潟県読書大会で新潟県中学校長会長賞を受賞しました。
○若杉 森 (刈谷田中3年生) わたしの主張新潟県大会で奨励賞を受賞しました。
○浅野 朋子 (刈谷田中3年生) 全国中学校剣道大会に新潟県代表として出場し健闘しました。
○刈谷田中学校女子剣道部 全国中学校剣道大会に新潟県代表として出場し健闘しました。



表彰をよるこぶ高橋会長

栃尾市老人クラブ連合会(高橋清二郎会長)は、毎年暮れに



洲崎 セイ子さん 新町

全日本賀状・絵手紙コンクール入賞
州崎さんは、第48回全日本賀状・絵手紙コンクールの絵手紙部門で佳作に選ばれました。入賞した作品は、中央に包装紙を使ったちぎり絵のかわいいウサギ。回りには「心がおどる、手もおどる、卵もおどる」と、割りばしで書かれています。このコンクールの絵手紙部門に新潟県から応募した人は九百十五人。入賞者は州崎さんを含む六人でした。



全国高等学校 剣道選抜大会出場

佐藤さんは高志高校チームの一員として、野澤さんと小林さんは帝京長岡高校チームの一員として、県大会団体で優勝。三月二十六日から二十七日まで愛知県で行われた全国高等学校剣

会員に呼びかけ「小銭募金」を実施し、共同募金運動に協力。この功績が認められ、(財)新潟県共同募金会から表彰されました。
栃尾東小・荷頃小 学校研究の部で受賞
栃尾東小学校はふるさと「とおお学習」を各教科とクロスし総合的に進めたことが認められ、日教弘教育賞を受賞しました。また、荷頃小学校は地域の人や自然に積極的に働きかける環境教育により教育研究賞を受賞しました。



小林 弘明 本町 帝京長岡高校 1年



梅澤 健志 原町 帝京長岡高校 2年

剣道
梅澤さんと小林さんは、帝京長岡高校チームの一員として、



小林 彩子 比礼 帝京長岡高校 2年



野澤百理香 原町 帝京長岡高校 2年



佐藤 成亮 滝の下町 高志高校 1年

道選抜大会に出場し、健闘しました。
また、野澤さんと小林さんは二月十三日から十四日まで富山県で行われた北信越高校新人大会にも出場し、健闘しました。

第5回栃尾市ソフトバレーボール大会

- 総合体育館で行われたこの大会には、十七チーム、百三十人が参加。参加者たちは、熱戦を繰り広げました。
女子の部
優勝 スーパースターズ
二位 織姫
三位 ビクトリー
優勝 グッドバード
二位 G-SPOT
三位 あじさい
三位 景虎

第18回市民囲碁将棋大会

- 囲碁の部
S級優勝 武士復哲郎 栃堀
二位 梶山哲男 長岡市
三位 阿部善比古 見附市
A級優勝 阿部正男 見附市
二位 藤沢健三 下塩
三位 桜井誠太郎 天下島
B級優勝 佐藤正男 見附市
三位 金町

第3回市民親善ユニホッケー大会

- ユニホッケーのユニホッケー。今回の参加は、六チーム、四十三人でした。
優勝 ユニテリーズ
二位 エムズ
三位 よったかり



真剣勝負の囲碁会場

- 将棋の部
A級優勝 諏佐正信 見附市
二位 内山孫作 大川戸
三位 矢沢栄一 鴉ヶ島
B級優勝 勝沼栄一 島田
二位 三鍋敏郎 和島村
三位 武樋武夫 栄町
C級優勝 広田豊治 金町
二位 本間保 新栄町
三位 大橋米作 下塩
二位 櫻井 剛 吹谷
三位 藤沢一夫 栄町
C級優勝 渡辺由治 二日町
二位 西片 弘 上塩出
三位 林 賢吉 見附市

四月から市役所の機構が変わります 行革などで、24課から22課体制に

市は、行政改革の一環として四月一日から組織機構の一部を変更しました。

これは、平成八年二月に新たに策定された行政改革大綱に基づき、行政組織、施設運営の合理化を図り、最小の経費で最大の効果をあげる効率的な行政運営を目指すものです。

主な機構改革

□保健福祉課を設置

介護保険業務の本格稼働にあたり、これまでの保健課と福祉事務所の業務の関連性が強くなることから、この二課を統合して新たに保健福祉課を設置しました。福祉事務所で行っていた業務は、市役所二階の保健福祉課で行います。

□開発課を廃止

開発課を廃止して、開発許可関係とまちづくり業務は企画財政課に移管しました。克雪住宅・公営住宅の申し込み・建築確認申請は建設課に、また、工

業団地の分譲は商工観光課にそれぞれ移管されました。

これらの行政機構改革および職員適正化計画の実施によって、課の数が二十四課から二十二課に削減されました。また、美術館長を除く課長ポストの数は、

職員削減も目標達成

市の職員適正化計画では、平成七年四月に三百五十五人であった職員数を、平成十一年四月までに十五人削減し、三百四十人とする計画でした。

この度の職員削減の施策として、農業委員会事務局を農林課長が兼務。会計課の出納係、用度係を一係に統合し会計係。さらに、栄養士二名を保健福祉課に移すなど、現状を見直しし適正な職員の定数管理を行いました。

栃尾市行政組織

平成 11 年 4 月 1 日 現在

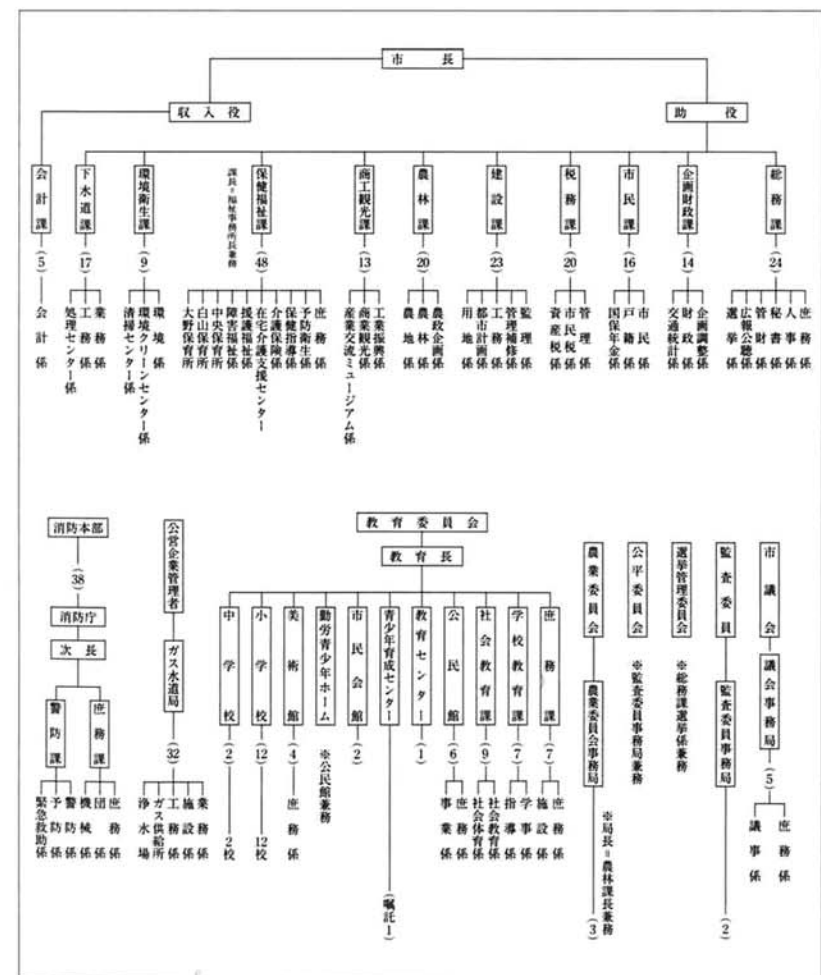

は、二十三から二十に、消防署を除く課長補佐ポストは二十二から二十に削減されました。四月一日現在の職員数は三百三十九人となり、計画目標の三百四十人をクリアしました。

新しい場所は、これまで福祉事務所があった保健福祉センター内です。老人クラブ連合会の事務所は、五月から移転する予定です。

社会福祉協議会が 新栄町に移転します

これまで表町の旧郵便局跡にありましたが、四月五日から新栄町に移転しました。

必要な介護サービスが受けられるよう… 介護保険事業計画検討委員会を設置

介護保険 — 実施まであと一年



市役所で開催された一回目の会議

市民の意見を反映させる 検討委員会が誕生

市は三月一日、「栃尾市介護保険事業計画」検討委員会を開催しました。

これは、平成十二年四月からスタートする介護保険制度に伴い、市民のみなさんが必要な介護サービスが受けられるよう、介護保険の対象となるサービスの目標や体制の整備を進めるため「介護保険事業計画」を作成し、制度を円滑に運営していくためのものです。

検討委員会の委員は、学識経験者・被保険者の代表・関係諸

団体の役員・福祉関係団体の役員・行政機関の職員など十九人のメンバーです。一回目の検討委員会では、委員が手渡され、委員長と副委員長が互選されました。委員の任期は平成十二年三月三十一日までの一年間。それまでに四回、五回の会議を開催して事業計画をまとめあげます。

利用者本位の 介護サービスを目指し

計画の作成にあたっては、平成五年に策定されている「老人保健福祉計画」とも密接な関連があるため、介護保険以外の保健、医療、福祉サービスとの調和を保つなど整合性を十分配慮します。

また、昨年八月に実施した「要援護者等の実態調査」の結果、介護保険に必要なサービスの内容及び必要量を把握することができました。これらの調査結果に基づき、利用者の立場にたった介護サービスが提供できるように検討していきます。

この検討委員会では、平成十一年八月に「介護保険事業計画」の中間まとめ案を作成し、法施行前の平成十二年三月までに最終計画書を県に提出することに

在宅介護支援センター（基幹型） 四月から市役所に設置します

市は四月から、基幹型の栃尾市在宅介護支援センターを市役所内一階に設置します。在宅介護支援センターは、在宅介護に関する相談に応じニーズに対応した各種の保健・福祉サービスの窓口になって積極的な援助していく施設です。今まで支援センターは、平成七年六月に栃尾病院に開設され、大勢の市民から利用され喜ばれていました。今後、介護保険導入によりさら

に数カ所の支援センターを設置する予定です。この度、市役所に設置した基幹型支援センターは、すべての支援センターを包括し連絡調整機能を果たしていくものです。職員は保健婦などの専門職員二名を配置。相談室や展示室、事務室が整備され四月下旬から市内の高齢者に対する保健・福祉や介護支援の相談に応じていきます。

介護保険事業計画検討委員（敬称略）

- 【委員長】西川洋吉（市議会議長）
- 【副委員長】大橋厚夫（農協組合長理事）
- 【委員】小林忠夫（市議会議長）
- 藤野トク（一ノ被保険者代表）
- 大橋千代（一ノ被保険者代表）
- 斎藤滋子（二ノ被保険者代表）
- 小林トヨ（二ノ被保険者代表）
- 坂井克一郎（医師会長）
- 諸橋清（区長会長）
- 樋口英嗣（栃尾病院院長）
- 高橋清二郎（市老連会長）
- 山井行雄（民生委員協議会長）
- 坂内一男（ボランティア友の会会長）
- 佐藤伸善（いずみ苑園長）
- 岩崎良助（社協事務局長）
- 松平直子（みどりデイサービスセンター施設長）
- 斎藤礼次（助役）
- 高橋功（保健課長）
- 星英夫（福祉事務所長）

平成11年第1回 3月定例市議会

平成十一年第一回市議会定例会が、三月四日から十六日まで十三日間の会期で開催されました。
平成十一年度一般会計など四十二件の議案が上程され、全議案を可決しました。

主な審議結果

栃尾市繊維関連産業 設備近代化奨励条例 の一部改正について

平成三年度に制定されたこの条例の奨励措置期間が、平成十一年三月三十一日に終了します。しかし、現在の経済不況のなかで設備の近代化を促進し、繊維産業の振興支援ができるよう、期間を平成十四年三月三十一日まで三年間延長しました。

栃尾市課設置条例の 一部改正について

組織機構の見直しと職員の設定適正化の推進、介護保険業務の本格稼働に向けた体制整備のため改正しました。(詳しくは、14ページをご覧ください)

請願・陳情

採択になったもの
▽トンネルじん肺根絶と被害者救済を求める請願(全国トンネルじん肺補償新潟請求団体 長谷川勝栄)(継続審査分)
▽社会保険行政を法定受託事務とし、地方事務官の地方移管を求める請願(新潟県職員労働組合長岡支部執行委員長小柳真澄他1名)(継続審査分)
▽介護保険や高齢者・障害者等社会福祉基盤整備に必要な県民間社会福祉施設整備費貸付金利子補給補助金及び社会福

社施設整備特別助成事業の維持・拡充に関する請願(新潟県の福祉・医療をよくする連絡会代表大澤理尋)
▽要援護世帯除雪援助事業の拡充を県に求める陳情(上来伝 区長諸橋修)
不採択になったもの
▽周辺事態法に関する意見書の採択を求める陳情(新ガイドラインとその立法化に反対する新潟県民連絡会代表委員田中勝治他2名)

議員発議により次の意見書 を可決し、関係省庁に提出

▽トンネルじん肺根絶と被害者救済を求める意見書
▽社会保険行政を法定受託事務とし、地方事務官の地方移管を求める意見書
▽民間社会福祉施設整備費貸付金利子補給補助金等に関する意見書
▽要介護世帯除雪援助事業の拡充を県に求める意見書

公平委員の選任

三月三十一日に任期満了となつた公平委員の藤崎信夫さん(金沢)の選任に同意しました。

「とちお地域振興券」3月21日に交付

いろいろなサービスで、商店街の動きも活発



栃尾市でも、私たちのまちを元気にする地域振興券、総額1億4千万円以上が交付されました。利用いただけるお店には「けんしんくん」のシールが貼ってあり、9月20日までの半年間使用できます。

いま話題になっている地域振興券が、三月二十一日に市内の該当者に交付されました。
地域振興券は、市内の十五歳以下の児童をもつ世帯主(二千六百六十世帯・三千八百九十七人)や老齢福祉年金等の受給者(三千百五十八人)などを対象に交付して地域経済を活性化させようというもので、全国で行われました。市内の対象者は、延べ七千五百五十人で、交付金額は一億四千万円余となります。
栃尾市では、市役所や文化センター、各地区のセンターなど十五カ所に交付会場を設け、午

前九時三十分から午後三時までの時間帯で交付事務を行いました。会場によっては、交付を待つ長い列ができたため、交付を始める時間を少し繰り上げるところもありました。
市役所会場では、一番最初に並んだ目黒慎平くん(14歳・原町)に杵淵市長が二万円分の地域振興券を手わたしました。目黒くんは「親の許可も得たので釣りを買いたい」とうれしそうに話していました。
まだの人はお早めに
地域振興券を使える市内のお



地域振興券を受けとる目黒慎平くん

地域振興券に関することは、地域振興券推進室までお問い合わせください。
☎52-2151 内線3001

克雪住宅モデル事業の補助金を受付 申し込みは6月30日(水)までに

対象となる住宅

○耐雪住宅
三メートル以上の積雪荷重にも安全であることが構造計算などで計算でき、雪庇対策を講じた建物。
○融雪住宅
電熱、水温、温風、熱媒体、地下水などにより、屋根の上で雪をとく構造(装置)の建物。ただし、地下水による散水方式の建物は除く。

補助金の額

住宅の克雪化に要する直接工事費(施設費)の1/2以内。
限度額 ▽耐雪式、融雪式：八十万円 ▽落雪式：四十万円

補助金を受けられる人

次のすべてに該当する人
①対象となる克雪住宅を、市内に新築又は、増改築および施設を設置する人。②克雪住宅を、新築又は増改築および施設を設置した後三年間、屋根雪および施設に係る調査を行い、その結果を報告ができる人。③前年の所得金額が六十万円(給与収入のみ)は、収入金額が八百万円)以下の人。④現在、市内に住んでいる人、または当該住宅に住むことが確定している人で、市税の滞納がない人。
申込み・問合せ 建設課都市計画係 ☎52-15825

栃尾の自然を訪ねて 早春の光に咲く花 「カタクリの話」

町の雪が消え、暖かな春の日差しを感じるようになりました。山では残雪もわずかになり、黒い土が見えはじめるころ、二枚の葉の間だから茎を伸ばし、うつ向きかげんに花を咲かせているのが「カタクリ(ユリ科)」です。



キクザキイチゲ

カタクリなど早春に花を咲かせる仲間、温度や太陽の光に敏感です。冬では寒すぎ、早春を過ぎると木々の葉が茂って、光の量が足りなくなるのです。また、まったく人の手が入らない山では、下草が勢いを増してカタクリは見られなくなります。自然と人暮らしのバランスのとれたところに、春のわずかな期間だけ花を咲かせることができます。



キクザキイチゲ

かたくり粉としてその名前は有名ですが、現在のかたくり粉はジャガイモのデンプンから作られています。紅紫色の六枚の花びらは大きく反り返り、下向きに咲いています。まれに白い花や、外国産では黄色い花をもつものもあるようです。
花・葉・鱗茎(百合根のようなもの)は食用とされます。

栃尾は本当に豊かな自然をもっています。忙しい春ですが、山に足を運んでみませんか。「取る(撮る)のは写真だけ、残すのは足跡だけ」こんな気持ちで自然に近づけば、きっとすばらしい姿をみせてくれることでしょう。
市教育センター 佐藤 毅

おしらせ



今月の税金

納期4月30日

固定資産税

寄付御礼

次のとおり市に寄付をいただきました。ありがとうございました。
(11・2・17~11・3・24)

- ▼大橋興作さん(栄町)：社会福祉費寄付金として一万円。
- ▼飯浜彰一さん(吉水)：社会福祉費寄付金として十万円。
- ▼栃尾市建設協会：一般寄付金(雪下ろし奉仕作業費)として二十万円。
- ▼多田美枝(平)：社会福祉費寄付金として十万円。

福祉タクシー料金助成制度

平成11年度「福祉タクシー料金助成」の申請を受け付けています。助成対象者 市内在住で次の事項に該当する人です

- 身体障害者手帳の交付を受けた1・2級該当者、3級のうち聴覚、上肢不自由を除く人
- 療育手帳の交付を受けている人で、障害の程度が重度「A」と判定された人

助成額 一年間に一枚五百四十円の利用券を十四枚交付します

持ち物 印鑑と身体障害者手帳または療育手帳(平成10年度に利用券を交付された人で、新たに申請する場合は、未使用の利用券をお返しください)

申込み・問合せ 保健福祉課障害福祉係 ☎5215836

対象となる助成事業

- ▽老人医療費助成事業
 - ▽乳児の医療費助成事業
 - ▽幼児の医療費助成事業
 - ▽重度心身障害者医療費助成事業
 - ▽ひとり親家庭等医療費助成事業
- 改定期日 平成11年4月診療分から改定内容
- ▽外来時一部負担金 1日につき五百円
 - ←(改定後) 1日につき五百三十円
 - ▽入院時一部負担金 1日につき千円
 - ←(改定後) 1日につき千二百円
- 問合せ 保健福祉課 ☎5215836

催し

栃尾市美術の今'99

意欲的に制作活動を行っている栃尾市在住・在勤の作家たちの作品を紹介いたします。

とき 4月13日(火)~6月6日(日) 月曜日は休館(ただし、5月3日(月)・4日(火)・5日(水)は開館し6日(木)は休館します) 午前9時~午後5時

ところ 美術館 ☎5316300

展示内容 日本画、洋画、写真、版画、彫塑、書道、ちぎり絵、美里絵など約50点

観覧料 一般 二〇〇円(一五〇円)

石坂浩二絵画教室 作品展

とき 4月30日(金)~5月9日(日) (5月6日(木)は休館)

午前9時~午後5時

ところ 美術館 ☎5316300

展示品 受講生11人の油絵作品(静物画・人物画)、講師石坂浩二さんの作品

観覧料 無料(この作品展の会期中は「栃尾市美術の今'99」も無料です)

問合せ 企画財政課 ☎5215816

※作品展の会期中、絵画教室の第二期生を募集します。

備え付けの用紙で応募下さい。

各種相談

相談は無料です
お気軽にどうぞ

- 行政相談 ○4月23日(金)午前10時~午後3時
- 市役所別館相談室(2階)
- 国民年金相談 ○4月26日(月)午前8時30分~午後5時
- 市役所市民相談室(2階)
- 家賃相談 ○月曜日~金曜日、午前9時~午後4時
- 文化センター相談室
- 心配ごと相談 ○毎週水曜日午前10時~午後3時
- 社会福祉協議会(表町)
- 青少年問題相談 ○月曜日~金曜日、午前9時~午後4時
- 文化センター相談室

統一地方選挙の投票日

- ◆新潟県議会議員 4月11日(日)
- ◆栃尾市議会議員 4月25日(日)

その他

登記インフォメーション サービス開始

新潟地方事務局は、登記に関する情報を音声やファクシミリによる電話回線を利用して、24時間提供しています。

電話番号 0251227155

- 提供する情報
- (1)登記所の管轄区域、案内図
 - (2)不動産登記に関する情報
 - (3)登記簿の謄抄本の請求、閲覧
 - (4)不動産登記の申請書式例
 - (5)その他登記に関するQ&A
- (3)商業・法人登記に関する情報

米穀販売業者登録

米の販売を行う米穀卸売業者および小売業を営業者の場合は、食糧法に基づく登録が必要です。また、平成8年6月に登録を受けた、引き続き米の販売を行うとする人は、今回、更新の登録を受ける必要があります。

登録申請期間 4月30日(金)まで

国税専門官募集

受験資格 昭和47年4月2日から昭和53年4月1日生まれの人

試験の程度 大学卒業程度

試験日 ▽第一次試験：6月19日

新入学児童(園児)を交通事故から守ろう!

新入学児童や新入園の幼児たちが、ピカピカのランドセルやカバンを肩に下げ、元気に通学(園)を始めます。

通い慣れない通学路などでの交通事故が心配されます。

例年、この時期に春の全国交通安全運動が行われますが、今年は一地方選挙のため5月に繰り延べとなり、一層子どもたちの交通事故が心配されます。

幼い子どもたちを交通事故の危険から守るため、保護者のみなさんの適切な指導と、ドライバーのみなさんの優しい運転の実行をお願いします。

牛乳パックの回収

4月から開始

冬期間休んでいた「牛乳パック回収」を、4月から開始します。リサイクルにご協力ください。

回収日 第1日曜日

午後1時~午後3時まで

狂犬病予防注射の巡回

生後91日以上の犬は、市に登録するとともに年1回の狂犬病予防注射を受けなくてはなりません。次の日程のなかで都合のよい会場で受けてください。

なお、この期間後は個別料金で、割高になります。

持参するもの 個人通知書 料金3,100円 (おつりのいらぬように)

- 4月23日(金)
- 10:00~10:30 いずみ苑
 - 10:50~11:00 上来伝・センター
 - 11:20~11:30 西中野俣・ふるさと会館
 - 13:10~13:25 比礼・清水屋商店前
 - 13:45~13:55 農協一之貝事務所
 - 14:20~14:35 北荷頃・開発センター
 - 14:55~15:10 中・生活改善センター
 - 15:30~15:40 半蔵金防雪センター
- 4月26日(月)
- 9:30~9:45 小貫公民館
 - 10:00~10:10 農協川谷事務所
 - 10:30~10:45 農協人面事務所
 - 11:10~11:25 農協下塩谷支所
 - 13:20~13:35 二日町ライスセンター
 - 13:55~14:05 塩谷地区開発センター
 - 14:25~14:35 梅野俣公民館
 - 14:55~15:10 農協入塩川事務所
- 4月27日(火)
- 9:40~11:00 総合体育館
- 4月29日(木)
- 9:30~11:30 長岡保健所(長岡市川崎町)

新規登録 初めて犬を登録する場合は、会場に印鑑と手数料6,100円(注射代金を含む)を持参してください。

問合せ 保健福祉課予防衛生係 ☎5215836

ところ 栄町公民館

問合せ 栃尾牛乳パックの会事務局 ☎5313613

市職員人事異動

4月1日付け ()内は旧職



◆総務課▽課長補佐兼秘書係長松平敏(商工観光課長補佐兼商業観光係長)▽副参事(情報公開制度担当)倉茂三九(建設課監理係長)▽庶務係長片山茂(議事事務局議事係長)▽広報公聴係長多田喜春(商工観光課主査)▽主事補今井愛理子(建設課主事補)

◆企画財政課▽課長補佐目黒修一(保健課長補佐兼国保係長)▽副参事(OA化推進担当)渡辺龍彦(税務課資産税係長)▽交通統計係長金安恒雄(建設課用地係長)▽主査飯浜勝昭(開発課主査)▽主事上村早苗(開発課主事補)

◆市民課▽課長島田直二(開発課長)▽副参事兼国保年金係長並沢伸一(同課副参事兼国保年金係長)▽主査佐々木徳栄(農林課主査)▽主査稲田千加子(同課主任主事)

▽主事桜井歩(保健課主事)▽主事佐藤博之(ガス水道局主事)▽主事武植雅子(企画財政課主事)▽主事多田通郎(保健課主事)▽主事補加藤優子(保健課主事補)

◆税務課▽資産税係長齋藤國夫(開発課開係係長)▽市民税係長馬場祐輔(同課主査)▽主査島田照子(福祉事務所主査)▽主事福王寺隆宏(保健課主事)▽主事補野沢和範(福祉事務所主事補)

◆建設課▽課長猪嶋秀和(ガス水道局)▽課長補佐兼工務係長佐野豪(庶務課施設係長)▽副参事兼監理係長石原文雄(同課副参事兼管理補修係長)▽副参事兼都市計画係長小林文雄(ガス水道局工務係長)▽管理補修係長並井隆(会計課用地係長)▽用地係長橋仁(同課主査)▽主査矢沢伸夫(学校教育課主査)▽主査西片敏男(下水道課主査)▽主査稲田浩市(同課主任技師)▽主任技師諸橋直(ガス水道局主任技師)▽主任技師石丸浩之(同課技師)▽主事桐生克章(開発課主事)▽主事佐藤真理子(庶務課主事補)

◆農林課▽課長小出雅英(庶務課長)▽農地係長河井宗一(建設課都市計画係長)▽主査渡辺智(ガス水道局主査)▽主査佐藤昭夫(同課主任技師)▽主任主事荒木隆(企画財政課主任主事)

◆保健福祉課▽課長兼福祉事務所長星英夫(福祉事務所長)▽参事布施重一(保健課参事)▽課長補佐兼庶務係長島正(税務課副参事)▽副参事兼障害福祉係長長谷川千里(福祉事務所副参事兼援護係長)▽副参事兼保健指導係長佐藤幸子(保健課副参事)▽副参事(介護支援センター担当)関根利栄(保健課介護係長)▽予防衛生係長諏佐秀雄(保健課予防衛生係長)▽援護福祉係長大橋日出昭(福祉事務所高齡福祉係長)▽介護係長石原芳高(税務課主査)▽主査酒井厚子(農林課主査)▽主査大崎一史(福祉事務所主査)▽主査佐藤義一(市民課主査)▽主査諏佐安栄(保健課主査)▽主査大橋雅直(福祉事務所主査)▽主査清水正明(保健課主査)▽主査渡辺隆広(福祉事務所主査)▽主任栄養士(主査級)高橋喜江(学校教育課主任栄養士)▽主任栄養士(主任級)中沢和子(福祉事務所主任栄養士)▽主任保健婦(主査級)今井容子(保健課主任保健婦)▽主任保健婦(主査級)荒木優子(保健課主任保健婦)▽主任保健婦(主査級)田辺恵士子(保健課主任保健婦)▽主任保健婦(主査級)五十嵐涼子(保健課主任保健婦)

長事務取扱)▽副参事兼指導係長池田文子(企画財政課副参事兼交通・統計係長)▽主事波形隆一(庶務課主事)▽主任保育士(主査級)諸橋光子(中央保育所主任保育士)

◆社会教育課▽課長大崎了介(監査委員事務局)▽副参事兼社会教育係長猪俣茂俊(総務課広報公聴係長)▽主事多田信昭(公民館主事)

◆公民館▽館長兼勤労青少年ホーム館長山口光太郎(社会教育課長)

▽事業係長山田栄憲(下水道課主査)▽主査田辺保夫(社会教育課主査)

◆美術館▽副館長兼庶務係長渡辺幸夫(開発課長補佐兼建築住宅係長)

◆消防署▽参事兼次長兼庶務課長小川政之(次長兼庶務係長)▽警防課長(補佐級)保科忠正(副参事兼機械係長)▽副署長(補佐級)島田金一(小隊長)▽副署長(補佐級)佐藤克比古(小隊長)▽小隊長(補佐級)小林春男(副小隊長)

◆保健福祉課▽課長兼福祉事務所長星英夫(福祉事務所長)▽参事布施重一(保健課参事)▽課長補佐兼庶務係長島正(税務課副参事)▽副参事兼障害福祉係長長谷川千里(福祉事務所副参事兼援護係長)▽副参事兼保健指導係長佐藤幸子(保健課副参事)▽副参事(介護支援センター担当)関根利栄(保健課介護係長)▽予防衛生係長諏佐秀雄(保健課予防衛生係長)▽援護福祉係長大橋日出昭(福祉事務所高齡福祉係長)▽介護係長石原芳高(税務課主査)▽主査酒井厚子(農林課主査)▽主査大崎一史(福祉事務所主査)▽主査佐藤義一(市民課主査)▽主査諏佐安栄(保健課主査)▽主査大橋雅直(福祉事務所主査)▽主査清水正明(保健課主査)▽主査渡辺隆広(福祉事務所主査)▽主任栄養士(主査級)高橋喜江(学校教育課主任栄養士)▽主任栄養士(主任級)中沢和子(福祉事務所主任栄養士)▽主任保健婦(主査級)今井容子(保健課主任保健婦)▽主任保健婦(主査級)荒木優子(保健課主任保健婦)▽主任保健婦(主査級)田辺恵士子(保健課主任保健婦)▽主任保健婦(主査級)五十嵐涼子(保健課主任保健婦)

◆ガス水道局▽局長杉野久隆(農林課長)▽参事兼次長大橋正行(同局参事兼次長兼業務係長)▽副参事兼ガス供給所長小林弘(社会教育課社会教育係長)▽工務係長坂井由信(農林課農地係長)▽業務係長中村作栄(同局主査)▽主任技師仲野靖(建設課主任技師)▽主任技師佐藤嘉道(同局技師)▽主事大崎真(税務課主事)▽副任諸橋孝(環境衛生課副任)

◆会計課▽課長松平道安(福祉事務所参事兼次長兼社会係長)▽課長補佐兼会計係長矢沢栄一(同課長補佐兼出納係長)▽主事飯浜由一郎(商工観光課主事)

◆議事事務局▽副参事兼議事係長寺本昭三(総務課庶務係長)▽主査大崎和子(市民課主査)

◆監査委員事務局▽局長稲田悟(企画財政課参事兼課長補佐)▽副参事酒井由美子(総務課副参事兼秘書係長)

◆農業委員会事務局▽局長(農林課長兼務)小出雅英(庶務課長)▽主査高嶋良智(市民課主査)▽庶務課▽課長鈴木慶明(総務課参事兼課長補佐)▽副参事兼施設係長村越将高(ガス水道局副参事兼ガス供給所長)▽主査諏佐悦子(議事事務局主査)

◆学校教育課▽課長・指導主事佐藤義堅(課長・指導主事・指導係長)

消防団幹部人事異動

◆昇任▽第一分団分団長箕輪貴一▽第一分団副分団長米井彰▽第七分団副分団長青藤道直

◆退団▽第一分団分団長永橋宏士▽第七分団副分団長五十嵐順一

求人コーナー
最近の求人情報をお知らせします。
すでに決定済のこともありますので、面接を希望する場合や情報内容の詳細については、職安栃尾分室におたずねください。
(求人情報) (平成11年3月20日現在)

| No. | 求人職種 | 事業内容 | 勤務地 | 性別 | 人数 | 年齢 | 賃金 | 勤務時間 | 備考 |
|-----|--------------|--------------|-----|----|----|-------|-----------------|---|------------------------|
| 1 | 土木作業、運転手 | 下水道、道路工事等 | 栄町 | 共用 | 2 | 20~48 | 200,000~250,000 | 8:00~17:00 | |
| 2 | 織造工 | 織物製造販売業 | 山田町 | ♂ | 1 | 20~50 | 119,300~144,300 | 8:15~17:30 | |
| 3 | 組立工 | 家電製品組立、加工 | 大倉 | ♂ | 2 | 18~35 | 128,800~128,800 | 8:00~17:00 | |
| 4 | 織布工 | 織物製造 | 二日町 | ♂ | 2 | 18~45 | 125,000~180,000 | 8:00~17:00 | 25歳以上経験者のみ |
| 5 | 縫製及び裁断 | 婦人服製造 | 大野町 | ♂ | 1 | 18~50 | 120,000~200,000 | 8:20~17:20 | 経験者 |
| 6 | 配管工 | 総合建設業 | 旭町 | ♂ | 1 | 20~35 | 240,000~300,000 | 8:00~17:10 | |
| 7 | 土木作業員 | 土木、建築工事 | 大川戸 | ♂ | 3 | 18~35 | 180,000~260,000 | 7:30~17:00 | |
| 8 | 裁断工 | 婦人服縫製 | 天下島 | ♂ | 1 | 25~45 | 147,000~217,000 | 8:00~17:00 | 経験者 |
| 9 | 重機オペレーター、運転手 | 総合建設業 | 平 | ♂ | 3 | 18~40 | 195,000~260,000 | 8:00~17:15 | 経験者 大卒以上 交替制 |
| 10 | 設計 | 各種アンテナ、部品等製造 | 滝の下 | ♂ | 2 | 20~35 | 163,000~248,400 | 8:00~17:00 9:00~18:00 | |
| 11 | 外装組立工 | 建築、高、基礎工事 | 天下島 | ♂ | 1 | 18~35 | 175,000~370,000 | 8:00~17:30 | |
| 12 | 準備工 | 織物製造業 | 泉 | ♂ | 2 | 18~40 | 211,570~228,133 | 5:00~13:30 13:30~22:00 | 2交替 |
| 13 | 配管工 | 水道、土木建築工事 | 小貫 | ♂ | 1 | 18~50 | 192,000~300,000 | 7:45~17:00 | |
| 14 | レジ係 | 鮮魚、青果物等販売 | 表町 | ♂ | 1 | 18~35 | 130,000~160,000 | 8:00~17:00 | |
| 15 | 裁断助手 | 縫製業 | 菅畑 | ♂ | 1 | 25~40 | 130,000~130,000 | 9:00~18:00 | |
| 16 | 型枠大工、見習い | 建築業、設計事務所 | 山口 | ♂ | 3 | 60歳以下 | 207,000~345,000 | 8:00~17:00 | |
| 17 | 縫製工 | 織物製造業 | 滝の下 | ♂ | 1 | 35~55 | 126,000~146,000 | 8:30~17:00 | 経験者 |
| 18 | ボーリング工事等助手 | 土木工事に係る薬液注入等 | 滝の下 | ♂ | 2 | 20~40 | 250,000~350,000 | 8:00~17:00 | |
| 19 | ポピン巻 | 縫製業 | 巻洞 | ♂ | 1 | 20~50 | 120,192~120,192 | 8:00~17:00 | |
| 20 | 製造技術者 | レーザー装置等製造販売 | 北町 | ♂ | 2 | 55~60 | 141,000~141,000 | 8:30~17:30 | 経験者 |
| 21 | 補修作業 | 織物、ニット製品の補修 | 山田町 | ♂ | 1 | 16~50 | 630~700 | 10:00~17:30 | パート |
| 22 | 一般事務 | 一般土木工事 | 赤谷 | ♂ | 1 | 25~35 | 750~800 | 9:00~17:00 9:00~16:00 | パート ワープロ必須 |
| 23 | アイロン工 | シャツ、ブラウスの縫製 | 天下島 | ♂ | 1 | 18~35 | 120,000~135,000 | 8:00~17:00 | |
| 24 | 正・准看護婦・士 | 医療業 | 新栄町 | ♂ | 1 | 22~40 | 900~1,000 | 8:30~18:30 の間の5時間 | パート |
| 25 | 販売員 | TV、ゲームソフト販売 | 栄町 | ♂ | 1 | 18~30 | 630~700 | 11:00~20:00 | パート |
| 26 | 店員 | 一般食堂 | 泉 | ♂ | 1 | 55歳以下 | 650~750 | 11:00~14:00 | パート |
| 27 | 織布工 | 織物製造販売 | 泉 | ♂ | 2 | 58~62 | 176,000~220,000 | 5:00~13:30 13:30~22:00 21:45~5:30 | 3交替、 経験者 夜勤専門でも可 |
| 28 | 染色・整理技術員 | 織物製造販売 | 金沢町 | 男子 | 5 | 20~50 | 191,600~235,800 | 6:00~14:00 14:00~22:00 22:00~6:00 | 3交替 |
| 29 | 染色工 | 染色業、織物製造販売業 | 東町 | ♂ | 2 | 18~35 | 134,500~258,500 | 8:10~17:00 | |
| 30 | 染色工 | 染色加工業 | 金町 | ♂ | 1 | 18~35 | 150,000~220,000 | 8:30~17:30 | |
| 31 | スタンドマン | ガソリンスタンド | 天下島 | ♂ | 1 | 18~35 | 170,000~170,000 | 7:00~16:00 10:00~20:00 | 危険物取扱免許 交替制 |
| 32 | 調整工 | 織物製造販売 | 北町 | ♂ | 2 | 18~50 | 199,800~257,800 | 5:00~13:30 13:30~22:00 | 2交替、 経験者 |
| 33 | 配管及び溶接工 | 染色機等製造、配管工事 | 巻洞 | ♂ | 1 | 18~35 | 158,000~201,000 | 8:30~17:00 | |
| 34 | 土木作業員 | 一般土木工事 | 熊袋 | ♂ | 2 | 25~50 | 220,000~242,000 | 8:00~17:00 | 経験者 |
| 35 | 機械オペレーター | ワイヤーハーネスの製造 | 北町 | ♂ | 2 | 18~30 | 143,000~167,000 | 8:00~17:00 | |
| 36 | 板金塗装工 | 自動車整備、販売 | 巻洞 | ♂ | 1 | 20~30 | 150,000~250,000 | 8:30~17:30 | 経験者 |
| 37 | 縫製工 | サイジング業 | 新町 | 女子 | 1 | 20~55 | 150,000~180,000 | 8:00~17:00 | 1年以上経験者 |
| 38 | 事務、給食の補助 | 幼稚園 | 金沢 | 共用 | 1 | 25~40 | 115,092~120,000 | 8:30~17:30 | 短大、専門学校卒 |
| 39 | 縫製工 | 婦人服縫製 | 栄町 | 女子 | 2 | 18~55 | 620~1,000 | 8:30~18:00 の間の5時間 | パート、 経験者 |
| 40 | 修整工 | 縫製、縫製、検品等 | 東町 | ♂ | 5 | 18~50 | 630~650 | 9:00~16:00 | パート |

改正男・女雇用機会均等法の施行に伴い、平成11年4月1日からの男女共用となります。

① がんばるお父さんお母さん体験活動 緑のステージ パートI とき：4月24日(土)・25日(日) 定員：40人 ところ 4月19日(月)までに県立青少年研修センター申込み (西蒲原郡巻町) ☎0256-77-2111

② 自然に親しむ 親子のつどい とき：4月24日(土)・25日(日) 対象：小・中学生とその親100人(先着順) ところ 4月16日(金)までに新潟県少年自然の家申込み (北蒲原郡中条町) ☎0254-46-2224

とちお 広報 おしらせ版 平成11年 4,18

発行 新潟県栃尾市長 編集 栃尾市総務課 ☎ (0258) 52-5815

乳幼児健診

会場▶ 保健福祉センター
時間▶ 午後1時までに集合
◎1歳6カ月児健診、2歳6カ月児歯科健診、3歳児健診、3歳児歯科健診では、歯科健診がありますので健診前に歯を磨いておいてください。また、希望者にフッ素塗布をします。



みなみ 榎村美泉 金町

4月8日(1歳6カ月児健診会場)

※母子手帳、問診票を忘れずに持参してください。

| 健診名 | 月日 | 対象者生年月 |
|----------|----------|-----------|
| 4カ月児健診 | 5月11日(火) | 11年1月生まれ |
| 7カ月児健診 | 5月14日(金) | 10年10月生まれ |
| 1歳6カ月児健診 | 5月13日(木) | 9年11月生まれ |
| 2歳児歯科健診 | 5月19日(木) | 8年11月生まれ |
| 3歳児歯科健診 | 5月19日(木) | 8年5月生まれ |
| 3歳児健診 | 5月12日(水) | 7年12月生まれ |

総合健康相談

◎赤ちゃんのことからお年寄りのことまで、健康について相談のある人は、おいでください。
相談担当者▶ 医師、保健婦、栄養士

| 月日 | 会場 | 時間 |
|----------|----------|---------|
| 5月18日(火) | 保健福祉センター | 午後1時~2時 |

※総合健康相談においでになる人は、準備の都合上、事前に保健課までご連絡ください。
☎52-5836 内線227

予防接種

会場▶ 市民会館2階
時間▶ 午後1時~1時10分(受付時間)

| 種類 | 月日 | 対象者生年月 |
|--------|----------|-----------|
| ポリオ1回目 | 5月18日(火) | 10.5~10.8 |

※母子手帳を忘れずに持参してください。
※予診票は、必ず記入してきてください。(体温は会場で測っていただきます)
※別冊の「予防接種と子どもの健康」を必ず読んでください。

心の悩み精神保健相談

日時▶ 5月7日(金)
時間▶ 午後1時30分~3時
会場▶ 保健福祉センター(新栄町2-2-23)
問合せ▶ 長岡保健所 ☎33-4931



きれいな「栃尾てまり」をご覧ください

三〇〇〇個を豪華に展示即売

栃尾てまりまつり

とき 5月1日~5日
午前10時~午後4時
ところ 文化センター 展示室
手がかりてまりは、昔、絹を織る山里の女衆が、絹の残り糸を利用して作ったのが始まりと言われています。懐かしい伝統柄や、華やかな創作模様のでまりを展示する「栃尾てまりまつり」。毎年、県内各地から大勢の観客が訪れ、その美しさに感動しています。
問合せ 栃尾てまりの会事務局 ☎53-3055

栃尾市議会議員選挙の投票日 4月25日(日)



昨年の勇壮な舞

栃尾市文化財(風俗習慣)

諏訪神社春季大祭 "大名行列"

〇宵宮 4月28日(水)
〇大名行列 4月29日(木)
諏訪神社出発 午前9時30分
舞 午後4時

栃尾の春の風物詩、諏訪神社春季大祭の大名行列は、県内でも第一級の祭りといわれています。その格式と歴史的価値から、昭和41年に市の文化財に指定されました。
※小雨決行
雨天の場合は、11時から12時まで総合体育館で、奴・はやし方の披露と、傘鉦の審査
※交通規制にご協力を
・車両通行止: 28・29日(谷内一・秋葉トンネル前交差点)
・交通規制: 29日午前9時~11時まで大布橋から大野橋の間。秋葉トンネルをご利用ください。

【調査の日程】

| 町名 | 調査月 |
|-----|---------|
| 鴉ヶ島 | 4月 |
| 水沢 | 〃 |
| 岩野 | 〃 |
| 楡原 | 4月・5月 |
| 新栄町 | 6月 |
| 栄町 | 7月・8月 |
| 山田町 | 8月・9月 |
| 小貫 | 9月・10月 |
| 新町 | 10月 |
| 大町 | 11月 |
| 表町 | 11月・12月 |
| 大野町 | 12月・1月 |
| 北荷頃 | 2月・3月 |

ガス水道局では、都市ガスをご使用いただいている需要家を対象に3年に一度、ガス漏れとガス消費機器調査(ガス器具と給排気設備の調査)に伺っています。

◆平成11年度は川西地区
この調査は栃尾市を川東地区と川中地区及び川西地区の3地区に分割して実施しています。
本年度は川西地区が調査対象となり、左の計画表により訪問させていただきます。
また、調査に入る前に各町内毎に、調査の日程表を回覧しますのでご協力をお願いします。
◆消費機器調査とは
消費機器調査とは、屋内に設置してあるガス機器でガス消費量の

多いふろ釜と湯沸器及びその給排気設備の不備がないかを調査するものです。
ガス機器を安全にご使用いただいているか、排気筒にすき間がないか、給排気がスムーズに行われているかなどを点検してお知らせします。
また、不完全燃焼防止機能の付いていない小型瞬間湯沸器についても、有毒な一酸化炭素が発生していないか排気ガスの点検も実施しています。
◆希望日を
お知らせください
係員が訪問して留守の場合、不在連絡票を置いていきますので、ご希望の調査日時をガス水道局までお知らせください。休日や夜間でもかまいません。
この調査は、ガスを安心してご使用いただくための大切な調査です。ご協力をお願いします。
問合せ ガス水道局 ☎52-5826

ガス漏れと給排気設備の調査に伺います

ガスと安全

| 指定給水装置 工事事業者(受付順) | 指定給水装置 工事事業者(受付順) |
|----------------------|----------------------|
| 大要設備(株) 新町 52-3018 | 大要設備(株) 新町 52-3018 |
| (有)三沢ポンプ 金町 53-6450 | (有)三沢ポンプ 金町 53-6450 |
| (有)鶴城工業所 原町 52-5338 | (有)鶴城工業所 原町 52-5338 |
| 新和設備(有) 泉 52-3713 | 新和設備(有) 泉 52-3713 |
| (株)星設備工業 大野町 52-5300 | (株)星設備工業 大野町 52-5300 |
| 三信興業(株) 赤谷 53-3536 | 三信興業(株) 赤谷 53-3536 |
| (有)稲田工業 楡原 52-4731 | (有)稲田工業 楡原 52-4731 |
| (株)成田屋電設 長岡市 24-2266 | (株)成田屋電設 長岡市 24-2266 |
| 小平工業(株) 旭町 52-2039 | 小平工業(株) 旭町 52-2039 |
| (株)山田工機 見附市 62-4354 | (株)山田工機 見附市 62-4354 |
| (株)清水配管 見附市 66-2441 | (株)清水配管 見附市 66-2441 |
| (有)今中設備 長岡市 24-5220 | (有)今中設備 長岡市 24-5220 |
| (有)今中設備 長岡市 24-5220 | (有)今中設備 長岡市 24-5220 |

退職手当等に係る
個人住民税の減税を実施
実施日
・平成11年1月1日に遡って実施
問合せ
税務課市民係 ☎52-5837

ギャラリーとちお

▽春の山野草展 5/8~5/9
▽彫金同好会作品展 5/11~5/23

市のようす 4月末現在 人口 26,003人 男 12,657人 女 13,346人 世帯数 7,332

交通事故 3月 7件 死者 1人 傷者 9人
11年累計 14件 死者 1人 傷者 17人
~交通安全について家族みんなで話し合おう~

福祉事務所は 移転しました

福祉事務所は、4月1日から市役所内(金町)に移転し、保健福祉課で業務を行っています。
また、社会福祉協議会が、4月5日から新栄町(今まで福祉事務所があった所)に移転しました。
※4月25日(日)に投票が行われる栃尾市議会議員選挙の第2投票区の投票所は、今までと変わりますので(栃尾市表町1番7号)お間違えのないよう、お願いします。

栃尾市ふるさと 就職支度金制度

市は地元で就職する人に対して、就職時に必要な資金を無利子で貸し付ける制度を行っています。
どうぞご利用ください。
対象者 市内に定住が見込める新規就職者およびUターン就職者
貸付額 ▽新規就職者：50万円以内の額▽Uターン就職者(単身)：70万円以内の額▽Uターン就職者(家族)：100万円以内の額
返済 5年以内(6か月以内の据置期間を含む)の月賦均等償還。(途中で退職または市外転出など貸付の要件を欠いた場合は、未償還分を一括返納していただきます)
利息 無利子

催し

がんばれニューフェイス 新社会人就職激励会

今春、学校を卒業して市内の事業所に就職した新社会人を歓迎するために、激励会を開催します。
とき 4月27日(火) 午後1時30分～3時
ところ 文化センター

錦鯉即売会

錦鯉組合員が丹精こめて育てた錦鯉を販売します。
とき 5月5日(木) 午前10時～午後4時
ところ 文化センター前広場
問合せ 農林課内栃尾市錦鯉組合 事務局 ☎5215847

公民館図書館 からのお知らせ

高校生ボランティアグループによる「ちびっこ図書館」が始まります。

申込み 栃尾市ふるさと就職支度金貸付申請書に採用決定証明書、住民票謄本を添えて商工観光へ申込みください。(申請書は商工観光課にあります)
問合せ 商工観光課 ☎5215827

教室・講座

ジュニア合奏教室

練習日 原則として毎週水曜日 午後7時～9時
ところ 文化センター展示室
対象 小学5年生～中学3年生 10人
参加費 必要に応じて(飲み物代)演奏楽器 ヴァイオリン、ヴィオラ、チェロ、各種リコーダー(楽器は主催者で用意します)
講師 八百板正己さん
申込み 公民館 ☎5212020

ユニホッケー教室

とき 5月18日から6月15日まで 毎週火曜日、午後7時30分～9時30分
ところ 総合体育館
対象者 小学4年生以上30人
参加料 千四百円(保険料)
指導者 栃尾ユニホッケークラブ

申込み・問合せ 5月12日(水)午後5時までに参加費を添えて、総合体育館 ☎5215571

ワープロ機能、表計算、インターネット体験)
講師 吉川宏之さん(長岡短大) 受講料 六千円
申込み 4月30日から5月6日の間に産業交流センター ☎511331

石坂浩二絵画教室 第2期受講生募集

「油絵を描きたいけど、どうしたらいいんだろう」というあなた。石坂浩二先生の指導で、基礎から始めませんか。
対象者 中学生以上で市内在住または市内勤務の30人程度(先着順、絵画の経験は問いません)
会場 産業交流センターおりになす 応募方法 ▽4月29日から5月9日まで美術館で開催される「石坂浩二絵画教室発表展覧会」の会場に備え付けてある用紙で応募▽ハガキに住所・氏名・年齢・職業・電話番号を記入し、〒九四〇〇二九八栃尾市金町2115 栃尾市役所企画財政課 絵画教室募集係(5月7日必着) 問合せ 企画財政課 ☎5215816

パソコン初心者講座

栃尾市産業交流センター「おりになす」は、パソコンワールドの機器を活用して社会人を対象にしたパソコン初心者講座を開催します。
とき 5月14日(金)・18日(火)・21日(金)・25日(火)・28日(金)、6月1日(火)の6回シリーズ。時間は午後7時～9時
ところ 産業交流センターおりになす
対象 学生を除く18歳以上の市民または市内就業者
定員 20人(先着順)
内容 パソコンおよび関係機器の操作講習と応用(操作の仕方、

剣道教室

練習日 5月7日(金)から毎週火・金曜日、午後7時～8時
日曜日(随時) 午前9時～10時

俳句「吟行会」

とき 5月16日(日)午前8時30分
ところ 新発田市方面
参加費 三千円(昼食、入場料、保険料)
持ち物 俳句用具
定員 25人(先着順)
申込み 5月10日までに参加費を添えて公民館 ☎5212020

柔道教室

練習日 5月から翌年3月まで、毎週火・木・土曜日 午後7時30分～9時
ところ 総合体育館柔剣道場
対象 幼児から参加できます
参加費 千五百円
説明会 5月11日(火)午後7時30分
総合体育館ミーティングルーム
申込み・問合せ 総合体育館内体育協会 ☎5215571

銃砲刀剣類登録審査会

とき 6月25日(金)、10月8日(金)、2月18日(金) 時間はいずれも午前10時～午後2時30分
ところ 長岡総合庁舎会議室(長岡市四郎丸17312)
持参するもの
①登録を受けようとする銃砲刀剣類
②銃砲刀剣類発見届(所轄警察署発行)
③審査手数料(一件五千九百円の新潟県収入証紙で納入する)
▼4月29日～5月10日 外山康雄水彩画集

アトレとどろ 展示コーナー

4月29日～5月10日 外山康雄水彩画集

歌会詠進歌

平成12年
お題「時」
詠進要領
①自作の歌一人一首(未発表)
②半紙(習字用)に毛筆で自筆。ただし、病氣や身体障害で代筆の場合は、別の紙に代筆の理由、代筆者の住所氏名を書いて詠進歌に添付する。
③書式は次のように縦書きで、職業は具体的に、また無職の場合は「無職」(なるべく元の職業を)、主婦は「主婦」。

お題「時」
氏名：
住所：
職業：
生年月日：
書式(長横) (山折り) 氏名、住所、職業

注意 一人で二首以上の詠進や歌会始前に発表、詠進要領にやらない場合は失格となります
詠進 9月30日までに〒1001811 東京都千代田区千代田1番1号宮内庁(封筒に詠進歌と明示)
問合せ 切手をはった返信用封筒を添えて「宮内庁式部職」

長岡圏域 イベント情報

【小千谷市】
▷信濃川ライン舟下り
とき 5月～10月 ところ 川口ヤナ場発
問合せ 越後舟下り観光 ☎89-2525
▷国指定重要無形民俗文化財「牛の角突き」
とき 5月3日(月) ところ 小千谷闘牛場
問合せ 商工観光課 ☎83-3512

【見附市】
▷中央公民館まつり
とき 5月21日(金)～27日(木)
ところ・問合せ 中央公民館 ☎62-1058

【越路町】
▷川柳踊りサミットin越路
とき 5月9日(日)
ところ 総合福祉センター
問合せ 企画振興課 ☎92-5902

【与板町】
▷河川公園まつり
とき 5月22日(土) ところ 河川公園
問合せ 産業課 ☎72-3100

【山古志村】
▷闘牛大会(牛の角突き)
とき 5月4日(火) ところ 池谷会場
問合せ 産業課 ☎59-2331
▷闘牛大会(牛の角突き)
とき 5月23日(日) ところ 竹沢会場
問合せ 産業課 ☎59-2331

商工業活性化

支援制度をい活用ください

市では経済情勢が厳しい中、経営努力をかさねている地場産業の繊維業界をはじめとした工業、および商業の振興に対して支援を行っています。内容をご検討のうえ、ご利用ください。

○産業振興奨励事業の問い合わせ先は、商工観光課 ☎52-5827

○商工関係制度融資の問い合わせ先

| 名称 | 電話番号 |
|------------|---------|
| 商工観光課 | 52-5827 |
| 栃尾商工会 | 52-4191 |
| 栃尾繊維工業協同組合 | 52-3111 |
| 第四銀行栃尾支店 | 52-1111 |
| 北越銀行栃尾支店 | 52-1111 |
| 新潟中央銀行栃尾支店 | 52-1311 |
| 長岡信用金庫栃尾支店 | 52-1122 |
| 栃尾市農業協同組合 | 52-3336 |

産業振興奨励事業

| 事業名 | 要件 | 奨励措置 |
|---------------------|--|---|
| 総合金融業 地域整備貸付事業 | ・5人以上の新たな雇用が見込まれること ・貸付対象費用の総額(用地取得費を除く)が2千5百万円以上 | ・貸付額は5百万円以上(8億円を限度)とする ・貸付利率は無利子 ・償還は15年以内(5年以内の据置き期間を含む) |
| 工場設置 奨励事業 | ・工場の新設にあっては投下固定資本総額が3千万円を超えかつ、従業員数が7人以上 ・工場の拡張にあっては拡張に要した投下固定資本総額が3千万円を超えかつ、増加する従業員が5人以上 ・工場の移転にあっては移転後の投下固定資本総額が2千万円を超えるもの。または従業員が5人以上の事業所の移転 | ・3年間固定資産税の免除 ・5年間年利率1%の利子補給 |
| 繊維関連 産業設備近代化奨励事業 | ・繊維関連の設備費が200万円(3億円程度)以上であること | ・5年間年利率1%の利子補給 |

栃尾市商工関係制度融資

平成11年4月1日現在

| 制度名 | 融資対象者 | 融資条件 | | | | | 取扱い金融機関 | 信用保証料補給(千円未満切捨) |
|-----------|--|--------------|---------|----------------------|----------------------------|------------|-------------------|---|
| | | 資金使途 | 限度額 | 期間 | 利率 | 償還方法 | | |
| 地方産業育成資金 | ・市内に住所又は事業所を有する中小企業者 ・市税を完納していること | 運転資金 設備資金 | 1,000万円 | 5年以内 (6か月以内の据置含む) | 保証付年 2.40% 保証付以外年 2.90% | 毎月返済 | 取扱い金融機関の定めるところによる | 第四銀行栃尾支店 北越銀行栃尾支店 新潟中央銀行栃尾支店 長岡信用金庫栃尾支店 保証料の1/3を補給 |
| 中小企業振興資金 | ・市内に住所又は事業所を有し、引き続き1年以上同一事業を営む中小企業者 ・本制度融資を受けた資金の償還を完済していること ・市税を完納していること | 運転資金 設備資金 | 1,000万円 | 5年以内 (6か月以内の据置含む) | 年 2.30% | 3か月以内の割賦返済 | 取扱い金融機関の定めるところによる | 第四銀行栃尾支店 北越銀行栃尾支店 新潟中央銀行栃尾支店 長岡信用金庫栃尾支店 借入金額五百万円以下は保証料の全額を補給 五百万円を超え一千万円以下は保証料の1/2を補給 |
| 共同施設事業資金 | ・市内中小企業者の組合並びに団体 ・本制度融資を受けた資金の償還を完済していること | 設備資金 | 3,000万円 | 10年以内 (1年以内の据置含む) | 年 3.35% | 6か月以内の割賦返済 | 取扱い金融機関の定めるところによる | 第四銀行栃尾支店 北越銀行栃尾支店 新潟中央銀行栃尾支店 長岡信用金庫栃尾支店 保証料の全額を補給 |
| 小企業経営改善資金 | ・市内に住所又は事業所を有し、引き続き1年以上同一事業を営む小企業者 ・常用従業員数が商業サービス業にあっては2人以下、製造業にあっては5人以下 ・本制度融資を受けた資金の償還を完済していること ・市税を完納していること | 運転資金 設備資金 | 300万円 | 3年以内 (3か月以内の据置含む) | 年 2.30% | 毎月返済 | 取扱い金融機関の定めるところによる | 第四銀行栃尾支店 北越銀行栃尾支店 新潟中央銀行栃尾支店 長岡信用金庫栃尾支店 保証料の全額を補給 |
| 不況対策特別資金 | ・市内に住所又は事業所を有し、引き続き3年以上同一事業を営む中小企業者(風俗関連業種、サービス業のうち娯楽業、医療業を除く) ・最近3か月間の売上高が過去3年間のいずれかの年の同期の売上高に比し、減少している事業者 ・市税を完納していること | 運転資金 | 5,000万円 | 7年以内 (6か月以内の据置含む) | 保証付年 1.70% 保証付以外年 2.20% | 毎月返済 | 取扱い金融機関の定めるところによる | 第四銀行栃尾支店 北越銀行栃尾支店 新潟中央銀行栃尾支店 長岡信用金庫栃尾支店 栃尾市農業協同組合 借入金額五百万円以下は保証料の全額を補給 五百万円を超え二千万円以下は保証料の1/2を補給 |

ゆめ・わざ・ものづくり 支援補助金の募集

県では、中小企業などが県内で行う新しい事業展開や有望な産業分野への進出を応援するため、経費の一部を補助します。

- ゆめ・わざ・ものづくり支援補助金(4件程度)
 - 補助金額 五十万円~百万円
 - 補助率 補助対象経費の50%以内
 - 補助金額 百万円~五百万円
 - 補助率 補助対象経費の50%以内
 - ものづくり支援補助金(2件程度)
 - 補助金額 百万円~三百万円
 - 補助率 補助対象経費の50%以内
- 募集期間 4月12日(木)~5月14日(金)
問合せ 県庁商工労働部新産業振興課 ☎025128515511

春の農作業事故 防止について

4月から5月にかけて春の農繁期を迎えますが、農作業中や、田畑への行き帰りの途中の公道上での事故がこの時期、大変多くなっています。

次の点に注意の上、農作業事故を未然に防ぎましょう。

- ①作業前には農業機械の点検整備を必ず行いましょう
- ②機械の点検調整は、エンジンを止めてから行いましょう
- ③機械の積み下ろしや田畑への出入りの際は、転倒・転落事故が起りやすいので特に注意しましょう
- ④道路走行中は、交通ルールを守り機械の構造と道路状況に見合った運転を行いましょ
- ⑤夕暮れ時は早めに点灯し、また反射材などを装着して他の車から確認しやすくするよう心がけましょう
- ⑥ゆとりある作業計画を立て、決して無理はしないよう心がけましょう
- ⑦最近、高齢者の事故が多発して

おり、十分注意した作業を心がけましょう

つつが虫病にご注意ください

農作業や、山菜取りなどの際は、ツツガムシに刺されないようにつつが肌を出さないようにする

- ①肌を出さないようにする
- ②衣類を草むらに置いたり、草むらで休息や用便をしたりしない
- ③防虫スプレーなどを使用する

もし、山林や草地に入ってから数日後に高熱が出たときには、早めに医師の診断を受けて下さい。

平成11年度 調理師試験

平成11年度の調理師試験を実施します。

受験資格 中学校卒業またはこれと同等以上の学力があると認められる人で、調理業務に従事した経験が2年以上ある人

必要書類 調理師試験受験願書、調理業務従事証明書、卒業証明書等

受験願書の提出期限 5月10日(月)から5月17日(月)(必着)

受験願書の提出場所 長岡保健所

試験会場 長岡市

試験日時 6月25日(金)午後1時~

合格発表 7月16日(金)長岡保健所

問合せ 長岡保健所 ☎33-4931

すみれの会(痴呆性老人介護者の集い)

痴呆性老人をかかえた家族は、夜昼となく介護に追われ肉体的・精神的な負担ははかりしれないものがあります。

すみれの会では、年に何回か介護者が集まって、悩みを話し合ったり、介護の工夫や制度を勉強したり、施設見学を兼ねたミニ旅行に出かけたりしています。

また、同じ悩みを持つ人同士が支え合い、また気分転換をはかる場になっています。ぜひ、あなたもおいでください。

平成11年度の計画(申込みの方は、案内を出します)

| 期日 | 時間 | 会場 | 主な内容 |
|-----------|-------------|----------|------|
| 4月30日(金) | 13:30~15:30 | 保健福祉センター | 情報交換 |
| 6月25日(金) | 10:00~15:00 | 保健福祉センター | 調理実習 |
| 8月27日(金) | 13:30~15:30 | いずみ苑 | 介護実習 |
| 10月29日(金) | 10:00~15:00 | | 視察研修 |
| 11月26日(金) | 13:30~15:30 | 保健福祉センター | 講話 |
| 12月17日(金) | 10:00~15:00 | 保健福祉センター | 調理実習 |
| 2月25日(金) | 13:30~15:30 | 保健福祉センター | 反省会 |

申込み・問合せ 保健福祉課 ☎52-5836、社会福祉協議会 ☎52-5895

県立自然科学館 5月の催物

☆プラネタリウム春番組

「ほくら地球探検隊パート2
生命の星地球を救え!」
6月6日(日)まで

観覧料 大人七百円、小・中学生四百円、幼児無料

☆各種教室

▽4月20日(火)~5月30日(日)の毎日、1日数回「赤外線のみみ」▽5月2日(日)13時30分「イカの体を調べよう」▽5月3日(月)14時「砂の中から、宝石を探そう」▽5月8

日(土)13時30分「紙ブーメラン工作教室」▽5月21日(金)19時「星空ウォッチング」▽5月22日(土)10時「第四回ロボット技術講習会」、13時30分「電子レンジのふしぎ」▽5月23日(日)10時「第四回ロボット技術講習会」▽5月23日(日)8時30分発鹿瀬町、三川村「めものうと植物化石観察会」

問合せ 新潟県立自然科学館 ☎02512831333

ISO9000シリーズ等
認証取得支援指導
事業費補助金

ISO9000シリーズ、および14000シリーズの認証取得を計画し、かつ企業外部の専門家による指導を必要とする県内の中小企業者であって、知事が必要と認める者。

補助対象経費
専門家派遣に要する経費(謝金・旅費)

補助金の額
補助対象経費の3分の2と補助

ISO9000シリーズ等
認証取得支援指導
事業費補助金

ISO9000シリーズ、および14000シリーズの認証取得を計画し、かつ企業外部の専門家による指導を必要とする県内の中小企業者であって、知事が必要と認める者。

補助対象経費
専門家派遣に要する経費(謝金・旅費)

補助金の額
補助対象経費の3分の2と補助

ISO9000シリーズ等
認証取得支援指導
事業費補助金

ISO9000シリーズ、および14000シリーズの認証取得を計画し、かつ企業外部の専門家による指導を必要とする県内の中小企業者であって、知事が必要と認める者。

補助対象経費
専門家派遣に要する経費(謝金・旅費)

補助金の額
補助対象経費の3分の2と補助

ふるさと交流広場 4月24日(土)オープン

スパースライダー
パターゴルフ
問合せ 運営組合 ☎53-2390

市民テニスコート(吉水、刈谷田中学校脇)は5月から使用できます ■問合せ 総合体育館 ☎52-5571