



私のキャンドルできたよ

造形入門講座 (11月23日)

もうすぐ子どもたちにとって楽しいクリスマス。今年のクリスマスには、手造りのアート・キャンドルで楽しみませんか…と美術館が造形入門講座で「アート・キャンドルづくり」を開催しました。

クリスマス・イブには皆さんが手にしたキャンドルの灯あかりが揺れ、素敵なパーティーになることでしょう。

今月のもくじ

- まちづくりを提言「若人の声」…………… 2
- 第29回栃尾市美術展入賞者 …………… 4
- まちの話題 …………… 6
- 市の財政状況 …………… 8
- 交通安全作文とポスター …………… 10
- 冬の除雪体制 …………… 12
- 仲間のわ …………… 14
- おしらせ …………… 17

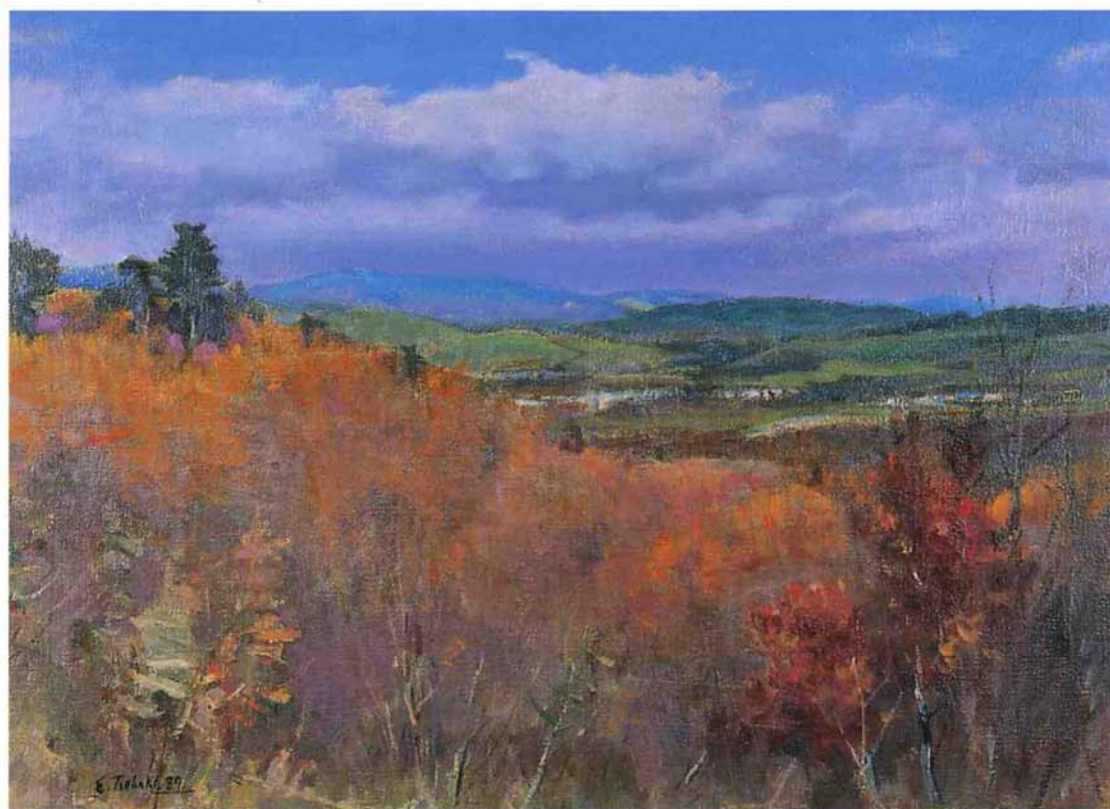

ふたつとちお美術館

②1

「甲子温泉への道」

椿 悦至

六五・二×九一・〇cm
一九八七年

栃木県的那須連山に向かう峠道から見た晩秋の風景である。手前の斜面では、すでに落ちはじめた木々の紅葉が燃えるような色を見せている。遠くには牧場が見え、空を圧して白い雲が横たわっている。近景から遠景にかけてのなだらかな風景が、水平線を用いて静的に描かれ、見事な距離感を見せている。晴れた晩秋の山の空気を感じさせる作品である。

(美術館)

このコーナーは、市美術館所蔵作品を紹介しています。ご感想をお寄せください。市美術館へ
(栃尾市上の原町一十三 五三三六三〇〇)



多田理香さん
秋葉中学校2年

最優秀賞を受賞した、多田理香さん（中学生の部・秋中2年）の作品を紹介します。

中学生の部<最優秀賞>

「豊かな自然と

豊かな人との触れ合いの街に」

栃尾市は水と緑が豊かな街です。きれいな水流の二本の川と、緑があふれる山々に囲まれた、すてきな街です。そこには、人と人の触れ合いがあります。ここにいるだけで心がなごむ、そんな栃尾市が大好きです。

かありません。家の周りに店などないので、いちいち市街へ行かなくては、物が買えないのです。人が次々と引越して行くのがわかる気もします。それでは、私の地区も過疎化が進んでしまうのは目に見えてるし、「今、なんとかしなくてはいけない時なのかなあ。」と思います。

大切なのは、一人ひとりの心がけにかかっていると思います。栃尾には緑がたくさんあります。清冽な水も、川のせせらぎも、森も豊かです。二十一世紀は自然が財産の時代になると言われています。「もともとと発展しなくては、他の市に負けてしまう！」というような、発想ではなくて、ゆったりとした心と、ほのほのと住める「栃尾」、人の心をなごませることのできる「栃尾」という発想の転換が大切だと思います。人間はみんなだし、つかれた時は安らぎや憩いを求めます。そんな時、栃尾にやってくる、「いい所だな。なんて安らぐんだろう。また来よう。」と思ってくれたら、なんてすてきでしょう。栃尾には、油揚げ、てまり、杜々の森など、他には絶対負けないと胸を張って言えるものがたくさんあります。それをもっとと伸ばして行って、それとともに栃尾が発展していったらいいな、と思います。確かに、不便だけど、不便さなど吹き飛ばすほどの、安らぎのある場所。「私は栃尾に生まれてよかった」と思う場所。人の心をやすめ、人と人の心をつなぐ温かい場所。季節季節のお祭りなど、楽しい催しのある場所。そんな栃尾を創り出していきたいと思います。長岡市にも、見附市にもない、栃尾の個性を創り出していきたいです。人の温もりと安らぎ、自然の健康さがあふれる私たちの街「栃尾」であってほしいです。大好きな栃尾市には、いつまでも私の大きな存在であってほしいのです。



21世紀へ向けたまちづくりの意見や提言を募集した「若人の声」には、中学生の部35点、高校生の部5点、大学生・社会人の部10点、合わせて50点の応募がありました。審査の結果、最優秀賞の多田理香さん（秋葉中2年）をはじめ20人の皆さんが入賞し、11月27日に表彰式が行われました。

第7回 若人の声 栃尾市

魅力あるまちづくりに、若者らしい提言が多く寄せられました。

人賞者名 (敬称略)

- 中学生の部
最優秀賞 多田理香 (秋中2)
優秀賞 三本あゆみ (秋中3)
優秀賞 岡田直子 (秋中3)
優秀賞 佐藤真美 (秋中3)
優秀賞 片山 真 (刈中2)
佳作 ヲ川上 茜 (秋中3)

- 高校生の部
優秀賞 藤崎彩子 (栃高3)
優秀賞 渡辺幸枝 (栃高3)
優秀賞 嶋 夏代 (栃高3)
奨励賞 目黒純子 (栃高3)
奨励賞 矢澤美保 (栃高3)
「栃尾」

大学生・社会人の部

- 優秀賞 大港直子 (和泉短大)
優秀賞 内藤則子 (栃多田組)
「再考」街づくり
優秀賞 樋口博一 (新潟中央銀行(栃尾支店))
「潤いの栃尾へ」
奨励賞 高橋 涉 (栃多田組)
「一通の手紙」
奨励賞 深滝健太郎 (鈴倉インダストリー(株))
「住みたくなる街・行きたくなる街」

審査講評

審査員長 栃尾市教育長 田村 尚一

栃尾市の明日を創る若人の皆さんの英知を結集し、「楽しく安全に・学び・働き・遊ぶことのできる魅力ある元気な栃尾」を創生することは、激変する社会において最も必要なことでもあります。そこで栃尾市では「魅力ある栃尾のまちづくり」について、若者らしい清新で建設的な意見・提言を広く若人の皆さんから求め、今年で第七回を迎えることができました。今年の応募者数は、中学生三十五名、高校生五名、大学生・社会人十名、計五十名でありました。特に栃尾高校では校内審査会を設けたり、複数の事業所からの応募があったり、回を重ねるごとに多数の皆様からご理解いただいたことと深く感謝しております。今回寄せられた提言の特色は、それぞれの応募者が「ふるさと栃尾」の宝である、豊かな自然を基盤とした上で、活力あるあふれる良い栃尾の町を描いていたこととあります。また、その自分の夢を力強く躍動感あふれる文体で紙面いっぱい表現していただき、審査員を感動させました。

提言の内容といたしましては、「水と緑と織物の町」栃尾のイメージをより鮮明に打ち出し、市外から人の流れを呼び込もうとする提言や、ここで生活する人と人との交流をより深めることで「ふるさと栃尾」をより確かに、市民一人一人の心に焼き付けることが、栃尾を愛し、栃尾を発展させる原動力になるとする提言でありました。人と豊かな自然、子どもとお年寄り、若者と栃尾の町など、それぞれが共存共栄の営みの中で栃尾の明日を拓こうとする夢あふれる作品から、応募者の心の温かさと、とちおを心から思う気持ちが、私の心にも快く響きました。最後に、作品の指導にあられた諸先生に感謝申し上げると同時に、この提言の一つ一つが、栃尾市のまちづくりに生かされることを祈念し指導講評いたします。



市展

第29回

市長賞



写真「婿投げ」 林 清志

洋画「栃尾の雁木」

吉野久美子



芸術の秋を華やかに彩るメイン事業、栃尾市美術展が11月1日から3日までの3日間、総合体育館で開催されました。展示された美術作品は451点。期間中、会場にはたくさんの市民が鑑賞に訪れ、力作に見入っていました。各部門の優秀作品を紙上で紹介します。



版画・彫刻・工芸「エネルギータンク」 笠井 実

教育長賞

知温新故

書道「温故知新」



佐野智恵美 刈谷田中3年



絵画「家にあるいろいろなもの」



高山 裕一 刈谷田中1年

新潟日報美術振興褒賞

洋画「ある休日の親子」 林 希試男



書道「即興」 黒崎 清爽

真・実・心・の・こころ・を・詩・の・まじりに
あついでうまき書かすもなほりです
不思議に海月詩のまじりに
あし書かすもなほりです
いすのまじりに
いすのまじりに

日本画「なんてん」 石井エミ子



受賞者 喜びの声

日本画——石井エミ子（本町）



三回目の出品で受賞することができ、本当にうれしいです。数年前に彩遊会に入会し、日本画を学んできました。夜、少しずつ描いて二カ月くらいで仕上げた作品で、動き・遠映・流れのある感じを重視して描きました。これからも楽しみながら続けたいです。

洋画——吉野久美子（旭町）



これまで栃尾の山、守門、風景を描いてきましたが、三年前から雁木を描いています。雁木の柱をなでたりして木の感触を体感し、一年間かけて完成した作品で、思いがけない受賞でした。今後も栃尾の雁木にこだわり、生活感のある雁木を描き続けたいと思います。

書道——黒崎 清爽（大野町）



初めての市長賞受賞で、素直にうれしいと感じています。自分では気合を入れて書いたのですが、市展の審査は絶対評価なので不安もありました。いま、現代詩の漢字仮名まじり文を書き続けていますが、これは会津八一を信望している東京の先生の影響を受けたものです。

写真——林 清志（西中野侯）



八年ぶりに出品した作品が受賞したもので、うれしいです。栃尾写真クラブに十年以上所属していて、ふだんは風景とか花を撮っていました。今回の作品は周りの笑顔もよく写っていて、ちょうどねらった場面をうまく撮れました。シャッターチャンスが良かったんですね。

版画・彫塑・工芸——笠井 実（山田町）



六年前、五十六歳から始めた版画ですが、この度の市長賞受賞で無鑑査になりました。題材には毎年悩んでいます。車中から見たガスタンクの円形、曲線と直線が面白かったので作品にしてみました。今夏から制作にかかり、二カ月で完成したもので、幾何学模様が面白くて作品になりました。

新潟日報美術振興褒賞——林 希試男（楡原）



今までは真面目な作風が多かったのですが、三十年も描いていると迷いが生ずることも何度かありました。一洋会の仲間とヨーロッパに行ってきたから、気楽に描こうと思うようになり、一年間で制作した30号の作品です。このように面白がることもあります。

まちの話題



音楽祭月間'97

～市民を魅了した5日間～



栃尾ゾリステンと共演した、チェロのマチュー・ロゲさん

夢ふくらむ音楽の街...を目指し、11月3日から11月23日まで週末の五日間にわたって開催された「とお音楽祭月間'97」。

内容は「バロックコンサート」、「ソプラノリサイタル」、「定期演奏会」。

「未来の巨匠コンサート」、「合同演奏会」で、栃尾市音楽協会(橋本英俊会長)が一丸となって取り組んだものです。

この音楽祭で、大勢の愛好者がたつぷりと音楽浴に浸りました。



合同演奏会で西谷小学校の合唱



未来の巨匠コンサート・ソプラノのトゥリーさん



佐藤みち江ソプラノリサイタル

赤い羽根共同募金チャリティショー 老人クラブ芸能祭 11/2



日頃の練習の成果を観客の前で披露

今年で十三回目となった老人クラブ芸能祭が、市民会館大ホールを会場に約五百人のお年寄りが参加して行われました。芸能発表をしたのは、三十七の個人や団体。各地区の老人クラブで練習された踊りや歌、尺八の演奏がお

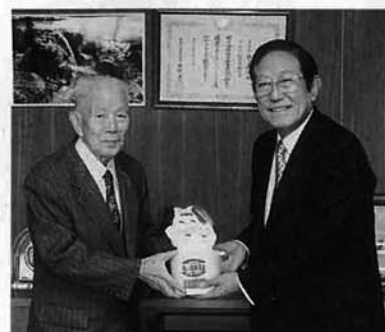

募金は77,523円にもなり、高橋清二市老連会長から共同募金会栃尾市市長の村瀨市長に贈られました

昼をはさんで披露され、観客たちは楽しい一日を過ごしました。受付には赤い羽根の募金箱が置かれ、収益金は社会福祉に役立てられます。

第五回社会福祉大会 市民会館 11/2

自らが参加し、共に作る福祉社会を目指して栃尾市社会福祉大会が開催され、地域福祉の向上に貢献のあった十人とボランティア三団体が表彰されました。

また、「ケア・タウン構想」事業の一環として早瀬圭一氏による介護講演会も行われました。



手話通訳をする、ボランティアグループの皆さん

表町で雁木画廊

表町区まちづくり特別委員会 11/1~8

表町の雁木通りで写真展が行われました。昔の懐かしい写真や、九月に栃尾青年会議所が開催したウォークラリーの参加者が撮った写真の一部が、各家庭の玄関先に二、三枚掲げられ、三日まで行われた抹茶サービスとともに、道行く人を楽しませていました。



雁木を利用した画廊に足を止めて

美術館に作品を寄贈



飯濱さん(右)と「縄文」 11/10



目録を手渡す渡辺さん 11/19

ガラス工芸品「縄文」

栃尾市出身のガラス工芸作家、飯濱正敏氏(船橋市)から夢や希望を入れる器・縄文。ガラスに縄目をつける技術は飯濱氏独特のもので、光があたるとイタリアンブルーと琥珀色の作品が緑色に見える作品です。

毎日賞作品など書5点

渡辺芳千さん(見附市)は、平成5年に毎日書道展で毎日賞を受賞した作品など5点を寄贈。渡辺さんの書歴は28年、平成9年には毎日書道展会員に推挙されました。

絵本の表紙バステル画

栃尾市出身の画家、風間四郎さん(1902~1992)の絵画1,438点を息女、五十嵐洋子さんが寄贈。風間さんは昭和59年まで、「小学一年生」や「よいこ」など幼児絵本、童謡絵本の表紙絵、挿絵を描きました。



思い出を語る五十嵐さん(左) 11/19

東町区民会館が完成



東町(清水正男区長)の区民会館が完成。十一月十六日、区民と関係者が出席し、竣工式が行われました。この会館は、今年一月に火災によって消失した会館を建て替えたものです。

いじめをテーマに演劇

秋葉中学校 11/1



1年生の創作演劇

合唱・演劇発表会が市民会館で開催され、いじめについて真剣に考えようと、生徒自身による脚本・演出の手作り創作劇を発表。学校からいじめをなくしようとうたったえました。

受験生が合格祈願

上来伝書原神社 11/23

今年も合格祈願祭が行われました。市内外から大勢の受験生とその親が訪れ、熱心に合格を祈っていました。午前の部は開始時間前に満席になり、二回に分けて行うほどの盛況でした。



お祈りする受験生

しだれ桜の冬支度



脚立を使つての冬囲い

平成4年に国道290号線沿い(吹谷から石峠トンネル)に植えられたしだれ桜の冬囲いが行われました。

今年は木が大きくなったため、添え木にくくり付けるとき脚立が必要でした。しかし、地元の栗山沢集落の人たちと東北電力の人たちが協力して作業を終わらせ、もうすぐ訪れる冬に備えました。

消防団の運動会 11/6

防火大運動会が、市内8分団の精鋭が参加して栃尾東小学校で行われました。種目は全部で6種目。中には、消防団の運動会らしく、ヘルメット・はっぴ・長靴を早く装着する「災害出動競争」や「ホース巻きリレー」などの種目もあり、出場した団員はハッスルしていました。優勝は第5分団、準優勝は第4分団でした。



ハッスルしすぎて転倒する団員も

「夢しお21」が赤十字奉仕団に加入 11/22



地域おこしに元気を出している上塩の「夢しお21」(葛綿弘義代表)が地域赤十字奉仕団に加入し、収穫祭の席で団旗伝達式が行われました。

「夢しお21」は平成7年11月発足、五部会で夢の実現に向けて活動を進めてきましたが、赤十字奉仕団加入でいっそう決意を新たにしています。



まちづくりの推進

今年のとちお祭りには、1日市長として参加した石坂浩二さん。今後もまちづくりアドバイザーとして、栃尾市のまちづくりに提案をしていただきます。

特別会計・企業会計

会計名	区分	金額
特別会計	国民健康保険事業	予算現額 13億1,940万円 収入済額 6億5,225万円 支出済額 4億4,930万円
	老人保健医療	予算現額 25億0,353万円 収入済額 10億3,533万円 支出済額 10億7,335万円
	下水道事業	予算現額 18億4,700万円 収入済額 5億0,824万円 支出済額 6億1,629万円
	簡易水道事業	予算現額 1億0,698万円 収入済額 3,154万円 支出済額 2,683万円
	工業団地造成事業	予算現額 1,154万円 収入済額 1,204万円 支出済額 1,042万円
	農業集落排水事業	予算現額 6億7,744万円 収入済額 5,474万円 支出済額 1億6,225万円
企業会計	ガス事業	収益 2億5,466万円 費用 2億3,053万円 利益 2,413万円
	水道事業	収益 2億9,323万円 費用 2億0,837万円 利益 8,486万円

**平成9年度
上期分
(4月～9月まで)**

市の財政状況

歳出予算現額126億4,716万円
支出済額 44億6,938万円
支出割合 35.3%

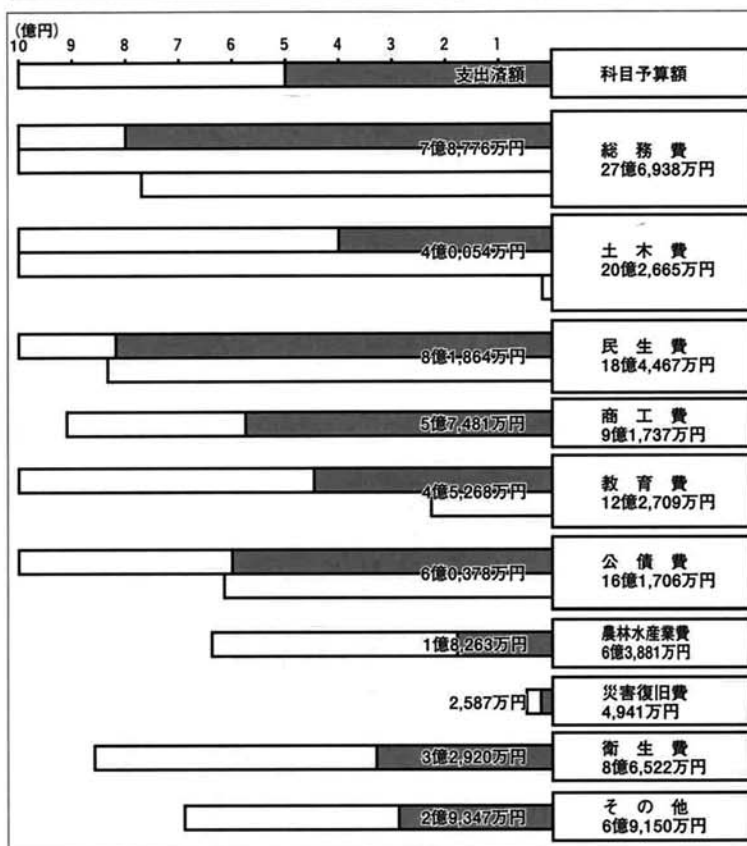

一般会計の歳出状況 (太数字は支出済額)

収入済額 52億7,060万円
収入割合 41.7%
歳入予算現額126億4,716万円

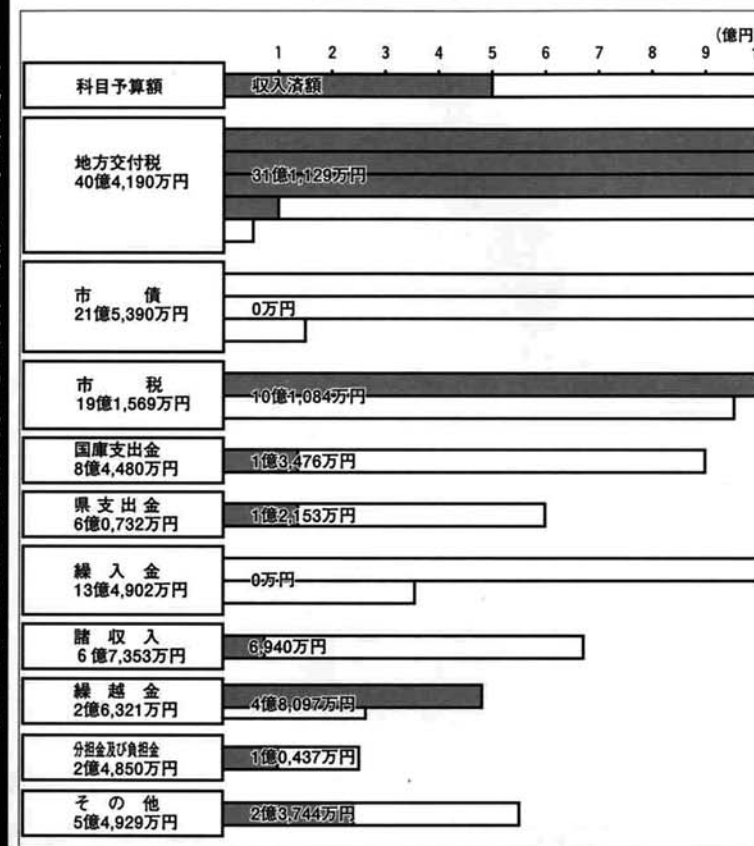

一般会計の歳入状況 (太数字は収入済額)

一般会計市債現在高

市有財産

借入先	現在高	区分	現在高等
大蔵省	38億6,236万円	土地	1,167,438㎡
郵政省	28億3,382万円	建物	114,355㎡
公営企業金融公庫	4億5,417万円	有価証券投資等	4億3,415万円
市中銀行等	29億8,870万円	積立金	財政調整基金 5億3,371万円
共済組合等	767万円		減債基金 10億6,225万円
新潟県	1億8,085万円		その他目的基金 24億4,746万円
合計	103億9,667万円	土地開発基金現在高	6億0,497万円

市税の収納状況

科目	収入済額	構成比
1 市民税	3億9,725万円	39.3%
2 固定資産税	5億1,484万円	50.9%
3 軽自動車税	4,457万円	4.4%
4 市町村たばこ税	4,294万円	4.3%
5 特別土地保有税	1,116万円	1.1%
6 入湯税	8万円	0.0%
税合計	10億1,084万円	100.0%

地方自治法第243条の3第1項および栃尾市財政状況の公表に関する条例により、平成9年度上期(4月1日から9月30日)までの財政状況を公表しましたので、お知らせします。

予算総額

平成9年度の一般会計当初予算額は115億8,000万円で、その後4回の予算補正と8年度の繰越明許費を加え、9月末現在の歳入歳出予算総額は、126億4,716万円となりました。

歳入・歳出の状況

一般会計では、予算現額126億4,716万円に対し、収入済額は52億7,060万円で、予算総額に占める割合は41.7%。また、歳出の支出済額は44億6,938万円で、支出割合は35.3%です。

科目別の予算額と収入・支出済額はグラフのとおりです。



栃尾市産業交流センター

来年4月に完成予定の栃尾市産業交流センター。この施設は、市民の創造性を生かし、人の顔がみえ、ドラマが感じられる人材育成と、栃尾織物文化圏づくりを目的としています。

交通安全の作文・ポスター最優秀作品

十月四日の交通安全市民大会で表彰された、交通安全作文・ポスターの最優秀作品を、十一月号に引き続きご紹介します。

作文 小学校低学年の部

おつかい



孫 眺さん
栃尾南小2年

わたしは、おかあさんにたのまれてよくはらしんにおつかいに行きます。

二年生の一学年におかあさんが「きょうちゃん、おさかなかってきて。」

と言ってお金をくれました。だからわたしは、自てん車にのって行きました。そのとちゅう、おうだんほどうがあつたのでおりにわたろうとしました。わたしはじめたら、白い車がきゅうにスピードをだしてビュ

ッとやってきました。わたしは、あつと思つてとまりました。もうちよつとでひかれそうになりました。白い車はそのままスピードを出して行ってしまいました。

とてもこわかったです。近くにいたおとなやおとしりの人が、

「だいじょうぶ。」

つて言ってくれました。わたしは、

「はい。」

と言つて、自てん車を見たら、すつと長いきすがついでいました。

かいものをすませて家へ帰ったけどおかあさんには何となくはなせませんでした。わたしにもわるいところがあつたかもしれないからです。自てん車のきすは、今でもそのままのこつています。思い出すと、すごく心がどきんどきんとなるような気がします。わたしは、こんどそういうじこには、もう二どとあいたくないので気をつけたいです。わたしも気をつけるけど車の人も、おうだんほどのところはもつとスピードをおとしてほしいです。子どもがいないか気をつけて見てほしいです。

それから雨のふる日はもつとあぶないので、人も車も気をつけてほしいです。わたしも雨の日は自てん車にのらないようにしています。今でもおかあさんにたのまれておつかいに行くので気をつけて行っています。

作文 中学校の部

大切な毎日



小熊 悠太くん
刈谷田中1年

「あー危ない。」ぼくは思わず声を出した。いきなり車が飛び出してきたのだ。

「キキー。」母は急いでブレーキをふみ、ハンドルをきつた。ぼくの身体は前へ後ろへと揺さぶられた。母の車はその車をよけて止まった。

ぼくは、ほつとした。ぶつからなくて良かったあ、と思つた。

その車を運転していたのは、ぼくのおじいちゃんぐらいの人だった。そのおじいちゃんが車を降りて、「大丈夫ですか。」「すみませんでした。」と頭を下げた。

見通しの悪くない小路だったのに、そのおじいちゃんはやそ見をしていたようだ。本当に、ぶつからなくてよかったと思つた。

ぼくの弟も、小学校一年生の時に危ない思いをした。栃尾坂の途中にある職業安定所の入り口から、大通りに飛び出し、車にひかれそうになつたことがある。横

断歩道と下り坂だったので、車はあまりスピードを出してはなかつたらしく、幸い車には、ぶつからなかつたようだ。でも弟は転んでひざをけがしてしまつた。その運転手さんは、車を止めて祖母に連絡して、すぐに病院に連れていってくれた。かすり傷ですんだものの、その運転手さんには、仕事中心のとても迷惑をかけてしまつた。

横断歩道上とはいえ、飛び出した弟がいけなかつた。家族みんなに心配をかけ、迷惑をかけてしまつた。

これかもし、ひかれてしまい、大けがをしてしまつていたらどうなつていようだろう。

お金のことはもちろん大変だが、それ以上に、ひいた運転手さんや、その家族、親せき、職場の人たち。それに、ぼくの家族や親せき、友達、先生に心配やら迷惑をかけ、弟自身も痛い思いをしながら、入院をしなければならなかつた。

中学生になつたぼくは今は毎日自転車通学。学校までは、上つたり、下つたりしながら三十分。雨の日も風の日も自転車。雨風が顔にあたり視界が悪くなり、路面も滑る。とくに坂道は何倍も恐くなる。そんな日は、気をつけなきゃと思ひながら自転車走らせる。

でも、晴れている日は、もつと危ないのかもしれない。そんな日は気もゆるんで、友達と話したり、ふらふらしたり、二列になつたり。飛び出したり…。

よく考えれば、ずいぶん危ないことばかりで、反省するところも多い。きつと運転手さんをひやりとさせたり、恐い思いや迷惑をかけてしまつたことも多くあつたにちがいない。

ポスター 小学校高学年の部



矢島 恵美さん
栃尾東小6年

ポスター 中学校の部



高橋とし子さん
秋葉中2年

ぼくの命はぼくだけのものではなく、たくさんの人々に見守られている大事な命なのだ。だから、ぼくの不注意や、軽はずみな行動で、ぼくの大切なたくさんの人々に心配をかけ、傷つけ、迷惑をかけ、かなしませることのないようにしなければと思う。

交通事故は、だれでもできるような、簡単なルールを一人一人が守るだけで、ずいぶん減らすことができるだろう。

「みんながやっているからおれも…」とか「これくらい大丈夫。」とか「だれも見えていないから。」とかそんな甘えが事故につながつてしまう。交通事故を人ごととは思わずに、いつでも自分の身のまわりにおこりうる最悪の事態だと、肝に銘じなければならぬ。

交通事故のニュースが、毎日のようにテレビから流れる。そして、交通事故のせいで足や手が不自由になつたり、寝たきりの生活を送っている人々のようすをテレビで見ると、きつとその人たちは普通の生活を送りたいと心から願っているのだろう。見て、聞いて、話して、笑つて、考えて、食べて、走つて、こんなあたり前のことをやって生活したいと思つているのだろう。

ぼくたちが普段なにげなくやっている行動や、生活が一番幸せなのかもしれない。

両親の「気をつけて。」「いつてらっしゃい。」「の言葉に送られ、気をひきしめなければと心にいいきかせながら、

「いつてきます。」「ぼくは今日も自転車通学をする。」

この冬も 除雪体制は万全

—除雪と流雪溝の利用にご協力を—



今朝から交通の確保にがんばっています

いよいよ寒い冬がやって来りました。雪国の宿命とも言える雪対策。市、県では冬期間、交通網の確保を中心とした雪の克服に万全の体制を整えています。また、スムーズな雪処理などにより、冬を快適に過ごすには、市民総ぐるみの協力体制が大切です。

主要幹線は早朝除雪

今年の道路除雪区間の総延長は、国・県道が一〇〇・七km、市道が一八八・二km。昨年と比較して一・五km除雪区間が延びました。国・県道は、主要幹線および各集落への幹線は、通勤などに支障のないよう早期に除雪する計画です。

市道の除雪路線は、除雪する優先順位で第一種から第三種までの区分がなされており、第一種路線は、全面的に早朝除雪を行い常に通行を確保します。第二種路線は、第一種路線の通行を確保した後、可能な範囲の除雪を行います。

また、第三種路線は第一種と第二種路線の通行を確保した後、地域と協議して除雪を行います。降雪の状況によっては、早朝除雪や時間、路線区分どおりの除雪ができないことがありますので、みなさんのご理解をお願いします。

雪道除雪も

歩行者の安全のために、通学路を中心に歩道を設置しています。この歩道を冬期間でも安心して通れるように、歩道除雪を行っています。

除雪区間の延長は、国・県道が六・六km、市道が五・三kmで、総延長では一一・九kmとなり、昨年より〇・二km除雪区間が延びました。

除雪作業をスムーズに

市、県では道路交通確保のために、深夜や早朝の除雪体制をとっています。こうした除雪活動が効率よく行えるようご協力をお願いします。

1 路上の違法駐車は、絶対にしないでください。除雪作業の妨げになります。また、冬期間は市内のほとんどの道路が駐車禁止になります。

2 家庭の雪は道路に出さないでください。

雪おろし後の家庭の雪は、県市では片づけることはできませんので、交通の妨げにならないよう各家庭で必ず処理してください。

3 除雪車に近づかないで。除雪車は大型のため、運転席から見えにくい部分があり危険です。4 道路沿いの大切なものには赤布で目印を付けてください。5 除雪のため、壊れやすいものには、防護の処置をしてください。

※ 除雪によって、家の入口がふさがることがありご迷惑をおかけしますが、ご理解とご協力をお願いします。

流雪溝の有効利用

1 ルールを守った利用をお願いします。流雪溝の整備された地区では、各水系ごとに「流雪溝対策協議会」結成し、各地区ごとに利用時間を決めていきます。ルールが守られないと雪が詰



雪は細かくして入れましょう

まっけて水が溢れるなど冬期の水害になってしまいます。雪は細かくして入れる、決められた時間に利用するなどの心づかいで流雪溝の機能を最大限活用しましょう。2 流雪溝のふたは必ず閉じてください。

流雪溝の利用も慣れてくると、つい注意を怠りがちです。転落事故は死につながります。作業の休憩時や終了時には、必ずふたをとってください。※ 除雪車が流雪溝のふたを引っ掛けて破損する事故が発生しています。ふたは完全にはめ込んでください。

除雪作業の 問い合わせ

建設課
☎52-2156
長岡土木事務所
栃尾分室
☎52-3167

全国公平委員会 連合会表彰



馬場 泰輔さん
天下島

永年にわたり、公平委員として公正な人事行政の確立に努められ、地方行政の民主的かつ能率的運営の実現に貢献されるとともに全国公平委員会連合会の発展に寄与された功績により表彰されました。

青少年健全育成 功労者表彰



山井 秀次さん
二日町

昭和五十八年から現在まで栃尾市青少年補導員として、青少年の非行防止と健全育成に貢献。十一月十九日、見附市で開催された青少年健全育成県民大会において表彰されました。

新潟県母子保健推進 協議会功労者表彰



栗林 幽子さん
本町

昭和五十四年から現在まで栃尾市母子保健推進員在職十八年。母子保健の相談や保健事業への参加意識向上などに尽くされ、十月三十一日、新潟市で開催された母子保健推進員特別研修会において表彰されました。

国民年金 社会保険庁長官賞表彰



西中野俣区納税組合

西中野俣区(区長金内孝行さん)は、国民年金事業の推進に積極的に協力し、国民年金制度の発展に寄与された功績により社会保険庁長官から表彰されました。



全日本スポーツ レクリエーション祭

桐生さんは、十一月十五日から沖縄県で行われた全日本スポーツ・レクリエーション祭マスタートイズ陸上競技四百メートルに出場し、見事三位に入賞しました。



桐生 隆平
旭町

第2回市民サッカー大会

(小学生の部) 1/2

- 五・六年生の部
優勝 マツタケピンボーズ97番
二位 ブラックスパイダーズ
三位 パッファローズ
四年生以下の部
優勝 東ビクトリーズ
二位 南やおはち組FC
三位 伝助ボンゴマシンガーズ

第38回 市民駅伝大会 1/2

- 一般の部A
優勝 栃尾市消防署
二位 ポンコッククラブ
一般の部B
優勝 丹佐
二位 スズクラA
三位 秋葉会
中学の部
優勝 秋葉中A
二位 刈中男子バスケットA
三位 刈谷田中E
女子の部
優勝 刈谷田中A
二位 刈谷田中B
三位 秋葉中A

第16回栃尾市 ゲートボール大会 10/26



小学生からお年寄りまで楽しみました

三世代交流大会として五回目となり、十チーム・六十九人が

第6回栃尾市ニュー スポーツサーキット 11/16

- 優勝 てまり
二位 ヨシ&ミカ
三位 西谷チャレンジヤーB
参加しました。
優勝 原町B
二位 東寿会
三位 上の原A、上の原B



優勝したてまりチーム

第9回新潟県 ソフトバレーボール大会

景虎チームは、九月二十一日に分水町で行われた新潟県ソフトバレーボール大会に出場し、三位入賞しました。



ソフトバレーボールの練習風景



実物大の特設雁木。よったかりの場のひとつです

市民会館と文化センター前で、まちづくりフェアが開催されました。昨年8月に発足した栃尾市まちづくり推進協議会が、これまでに研究してきたことなどを発表し、市民のみなさんにまちづくりへの理解と親しみを持ってもらうというものです。

一方、市民会館小ホールでは、中学生による栃尾のたからもの写真展が開催されました。市内の中学一年生に、夏休み中、自分たちの気に入っているところを写真にとってもらい、普段なげなく見ているまちを再発見してもらおうというものです。豊富な自然、あぶらげなどたく

中学生が見つけた 栃尾のたからもの

文化センター前広場には実物大の特設雁木を造り、栃尾の特徴の一つである雁木の重要性をアピール。晴天に恵まれた二日と三日には、この雁木のベンチに腰を掛け、話をしている人を多く見かけました。この光景こそが、栃尾市まちづくり推進協議会の進めている「よったかり」の場のひとつです。よったかりの機会や場を多くつくることで、人々の輪が広がり、さらにまちづくりを受け継いでくれる人たちが育ち、より活気のあるまちに発展していくことを、同協議会は願っています。

まちづくりフェア 11/1〜3

とちおのまちづくりを考える



とちおの良さを再発見

さんの宝物が見つかりました。そのほか、栃尾の四季や自然風景などをビデオやパネルで紹介。また、まちなみ写真展、震度七を体験する地震体験車、住まいの相談室、高齢者・障害者向け住宅設備展、廃材と山野草を活用したグリーンアレンジプランの紹介など盛りたくさんでした。栃尾市まちづくり推進協議会のメンバーは、市民が中心。栃尾の良さを再発見し、まちの特徴である自然や歴史などを織り込んだ、栃尾らしい住宅づくりを進めようというまちづくりが、動きはじめました。

仲間の力

夢は世界大会出場！

ソフトバレーボール 連盟



今年の北信越ブロック大会では三位入賞。目標は「世界大会出場です…」と夢は大きい

中高年になってもスポーツに親しんでもらおうと、普及推進しているニュースポーツの一つがソフトバレーボール。市内にも、今年三月にソフトバレーボール連盟（中村定夫会長）が誕生しました。週一回、楽しみながら栃尾南小体育館などを利用して練習を続け、大会でも練習の成果を発揮して入賞するなど元気がいっぱいです。

発足のきっかけは、二年前の平成七年に栃尾市で開催された県大会。栃尾からも出場しようとなり、バレーボール協会が中心になってメンバーを募集しチーム編成しました。「当時は一勝することもできない実力でした」と創設のお世話をした勝沼昭三さん。

現在、会員は高校生から五十代まで三十七人（男性十二人・女性二十五人）。会員のバレーボール協会が指導にあたり、毎週一回夜、練習をしています。

ソフトバレーボールの特徴は四人制でルールが簡単。けがの心配も少なく、初心者でも気軽に参加できること。



指導者の中村さん(左)と勝沼さん

「若い人とのふれあいで、チームプレーが楽しい」、「美容と健康にいいですよ」と練習に参加している女性会員の声ははずむ。

会長の中村さんは「一年をとおしても、素人でも参加できることがいいところ。和気あいあいのチームワークで続けたい。初心者の人も歓迎します」と語っていました。

同連盟では会員を募集（特に中高年の人）しています。入会などについての問い合わせは、事務局の渡辺さん（☎5312336）まで連絡を。



新たな交流を約束して

最後の白鷹町・栃尾市中学生交歓会



和やかに行われた栃尾で初めての交歓会(S57)

昭和五十六年に始まった、姉妹都市である白鷹町の中学生との交歓会は、今年で十七回目となり、最後となりました。

これまで中学生の代表がそれぞれの町・市を訪れ、生徒会活動の問題を話し合ったりキャンプをしたり交流をしてきました。

交流によって生徒会活動が活発になり、参加した人もよい思い出として心に残っていることでしょう。また、この交歓会を機会に友達になった人も多くいると思います。

このように、当初の目的が達成されたことと、交歓会のあり



記念樹、エドヒガン桜を植える(秋中)

方を考えるということで、今年が最後の交歓会となりました。六月三日、刈谷田・秋葉中学校の生徒代表と関係者が白鷹町を訪れ、記念樹として「トチノキ」を贈りました。十月三十日には白鷹町にある東・西中学校の生徒の代表と関係者が当市を訪れ、白鷹町の木「エドヒガン桜」を寄贈。秋葉中学校で行われた全校集会で、秋中の井田生徒会長は「自分たちで風化させないよう、いろいろな形で交流を」と、東中（白鷹町）の大滝生徒会長は「ホームページを開設したので、ボタンをクリックしてください」と新たな交流を約束して、最後の交歓会が終わりました。

わが家の防災



みんなで防ごう住宅火災

安全に避難するために 避難口は二つ以上を確保

冬囲いはお済みでしょうか。いざという時のために玄関口だけでなく、もう一か所以上避難口を確保しておいてください。

充分注意をしていますが、思わぬ原因から火災となる場合があります。万が一に備えた避難のための確認・点検も大切な安全対策のひとつです。家の中にふたつ以上のいざという



家の中の避難方法を家族で確認しましょう。

時、逃げられる道を決めて、家族で避難の方法を確認しあうようにしてください。この逃げ道が荷物などでせまくなることのないように日頃の整理整頓を忘れずに。

通りにくいところはないかな？



ガスの冬支度

ガスと安全

冬は一年でもっともガスを使う時期であるとともに、事故の起きやすい時期でもあります。安全で暖かな冬を過ごすためにガスの冬支度をしておきましょう。

排気筒・給排気口

排気筒式ガス機器の場合、屋外に出ている排気筒をしっかりと固定していないと雪の重さで折れてしまうことがあります。



また、バランス型機器の給排気トップや屋外設置機器の給排気口などが雪に埋ると、不完全燃焼のおそれがあります。

ガスメーター

このようなことを起こさないため、排気筒はしっかりと固定、給排気口は雪囲いをして、良好な換気ができるようにお願いします。風呂釜や給湯器は燃焼ガス量が大いなので、給排気不足が充分だと一酸化炭素中毒の危険が生じます。また、不完全燃焼すると燃焼効率が悪くなり、不経済です。ご注意ください。

換気に注意

閉め切った室内で湯沸器やストーブを長時間使用すると換気不良により不完全燃焼を起こすおそれがあります。特に冬場は、洗い物に小型湯沸器、部屋ではストーブを長時間使用することが多く、換気不足になりがちです。

以前、部屋の暖房効率を上げるためにドアや壁に付いているガラリ(換気用のすき間)に目張りをしてストーブを長時間使用したため、換気不足による不完全燃焼を起こし死亡に至った事故例があります。このような事故を起こさないためにも換気が大切です。寒いからといって、給排気口やガラリをふさいだりしないようお願いいたします。また、小型湯沸器を使う場合は必ず換気扇を回して、ストーブを使用するときはときどき窓を開けるなどして換気にご注意ください。



おしらせ

今月の税金
納期 1月5日

国民健康保険税

次のとおり市に寄付をいただきました。
寄付御礼
ありがとうございます。
(9・10・18~9・11・17)

市役所 年末年始の休み

12/27(土) 1/4(日)

市役所は12月27日(土)から来年1月4日(日)まで、各施設を含め年末年始の休みとさせていただきます。

が多い場合は閉鎖となります。環境衛生課 ☎53-2477 埋立処分地 ☎52-1660

急用の場合
休み期間中に死亡届など、急用が発生した場合には、市役所当直担当者(市役所1階当直室に常勤)に届出ください。

ガス・水道の故障
ガス水道局に連絡ください。24時間体制で待機しています。☎52-5826

清掃業務
ゴミ収集や、し尿くみ取りの業務を別表のように休ませていただきます。

※ 燃えるゴミを直接環境クリーンセンターに持ち込みしたい人は、センターの受付時間中にお持ちください。☎52-2205
※ 比礼地内の埋立処分地を利用する人は、直接現地で使用申請の手続きをしてください。降雪

	ごみ収集	クリーンセンター(ごみの受付)	埋立処分地	し尿くみ取り
12/27(土)	収集します	午前中受付します	搬入できます	休み
12/28(日)	休み	休み	搬入できます	休み
12/29(月)	収集します	受付します	搬入できます	受付します
12/30(火)	収集します	受付します	搬入できます	受付します
12/31(水)	収集します	午前中受付します	午前中搬入できます	休み
1/1(木)~1/3(土)	休み	休み	休み	休み
1/4(日)	休み	休み	搬入できます	休み

作品募集 市民書初め展

対象 市内在住または勤務している人
部門 第一部 小学生 第二部 中学生 第三部 一般

出品方法

- ①出品は一人一点とする
- ②第一部・第二部は半切の四分の二(およそ縦68cm×横17cm)
- ③第三部は半切(およそ縦135cm×横35cm)で、裏打ちをした飯巻以上
- ④字句、書体は自由。ただし、第三部は積文票(公民館で用意)をつけてください
- ⑤作品に氏名を記入のこと

搬入

- ①第一部・第二部：1月20日(火) 23日(金)午前9時~午後5時
- ②第三部：1月29日(木)午前9時~午後8時
- 審査日 2月3日(火)
- 搬出 第一部・第二部：展示終了後、作品を教育委員会の棚に入れておきます

栃尾の自然を訪ねて

かわいいうい歌い手へセキレイの仲間の話

暖かい日に、学校の中庭のひだまりを白っぽい鳥が食べ物をさがして歩いていました。ハクセキレイです。



ハクセキレイ

ハクセキレイは、全長(くちばしの先から尾の先まで)が約21cm。白っぽい顔でくちばしから目、そして後頭部にかけてのびている黒い線が目印です。「チュチュン、チュチュン」ときれいな声で鳴きます。水辺の昆虫などの小さな動物を食べています。冬は、中部地方より南の地方に移動します。

よく似た仲間に、セグロセキレイがいます。セグロセキレイは、全長21cm。顔が黒く、目の上の白い線が特徴です。「ジジッ、ジジッ、ジービジチロジ



セグロセキレイ

もう一種、キセキレイがいますが、全長20cm、腹が黄色、背が灰色です。区別がつかず、「チチン、チチン」と鳴きます。ハクセキレイ同様、冬は暖かい地方に移動します。



キセキレイ

(図) 写真は学研「オリス学習科学園」より 教育センター 渡辺国宏

平成10年度 成人式のお知らせ

恒例の成人式は、平成10年4月5日(日)に市民会館で開催します。該当者は、昭和52年4月2日から昭和53年4月1日までに生まれた人で、市内に住所のある人および就職・就学のため単身で市外に転出し、実家が市内にある人です。案内状は、来年の3月上旬に郵送します。詳しくは、教育委員会社会教育課 ☎52-11118

市民 バスケットボール大会

とき 12月20日(土)・21日(日) (参加チームが少ない場合は21日) ところ 総合体育館
主催 バスケットボール協会
種別 一般の部(男子)
チーム編成 監督1、コーチ1、

各種相談

相談は無料です お気軽にご利用ください

- 行政相談 ○12月24日(水)午前10時~午後3時
- 市役所別館会議室(2階)
- 国民年金相談 ○12月24日(水)午前8時30分~午後5時
- 市役所市民相談室(2階)
- 家庭児童相談 ○月曜日~金曜日、午前9時~午後4時
- 文化センター相談室
- 心配ごと相談 ○毎週水曜日午前10時~午後3時
- 社会福祉協議会(表町)
- 青少年問題相談 ○月曜日~金曜日、午前9時~午後4時
- 文化センター相談室

求人・求職コーナー

ハローワーク
(問合せ) 長岡公共職業安定所
栃尾分室 ☎52-2333

最近の求人・求職情報をお知らせします。
すでに決定済みのこともありますので、面接を希望する場合や情報
内容の詳細については、職安栃尾分室紹介係におたずねください。
(求人情報) (平成9年11月20日現在)

Table with 10 columns: No, 求人職種, 事業内容, 勤務地, 性別, 人数, 年齢, 賃金, 勤務時間, 備考. Lists various job openings such as 縫製工, 生産技術員, etc.

◎車で来所の方は、駐車場をご利用下さい。
◎賃金額については、基本給が主体です。

長岡東バイパス
完成記念シンポジウム
とき 12月12日(金) 13時~17時
ところ 長岡グランドホテル2階
悠久の間
内容 ▽記念講演 講師 林家
こん平さん(落語家)「みち」
▽パネルディスカッション
入場料 無料
申込み・問合せ 住所、氏名、性
別、電話番号を記入し、郵送ま
たはFAXで、(社)北陸建設弘
済会「記念シンポジウム」係
〒
九四〇長岡市川崎町2249

年末の
交通事故防止運動
(12月11日(木)~12月31日(水))
飲酒運転
絶対しないが 合言葉
栃尾市では、交通死亡事故が多
発しています。そのほとんどに65歳
以上の高齢者が関係しています。
高齢者の人が夜間外出されると
きは、反射材を身につけるか、明る
く目立つ服装を心がけましょう。

寒精進
塩新町
塩新町寒精進保存会の人たち
が、年中で一番寒さの厳しい寒中
に、念仏や塩谷川で水ごりなどの
修行をして、村内安全、厄災消除、
五穀豊稔、先亡成仏を祈願する民
俗行事です。
とき 12月21日(月) 午後3時~
ところ 塩新町

申請をお忘れなく
農業委員の選挙人名簿
栃尾市農業委員会委員の選挙人
名簿は、法律に基づいて毎年1月
1日現在で作成されています。
12月5日から区長さんを通じて
お届けします「農業委員会委員選
挙人名簿登録申請書」に必要事項
を記入のうえ提出してください。
申請しない場合は、一年間農業委
員会委員選挙権がなくなります。

平成10年2月2日から
郵便番号が7ケタに変わります

○町および大字ごとに新郵便番号を設定します。
○新郵便番号と番地を正しく記入すれば、
市区町村名がなくても郵便をお届けします。

栃尾市の新郵便番号 (平成10年2月2日から)

Table with 4 columns: 町域名, 新郵便番号, 町域名, 新郵便番号. Lists postal code changes for various areas like 町名の掲載がない場合, ア 赤谷, etc.

新郵便番号調査サービス
サービス実施期間
平成9年10月31日~平成11年1月15日
申込方法
住所リストと返信用封筒を同封し、郵
便窓口にお持ちください。(郵送の方
法もあります)
返送までの日数
申し込まれてからおよそ10日間

フリーダイヤルによる
新郵便番号案内サービス
サービス実施期間
平成9年10月31日~平成11年1月31日
取扱日
・月曜日~土曜日(年末年始祝日含む)
・日曜日(9年12月、10年1月、2月、
12月、11年1月3日、10日に限る)
案内時間
午前9時~午後5時
電話番号(全国共通)
01201857552
問合せ 栃尾郵便局総務課 ☎52-3200

年賀状についてのお知らせ
○年賀状は、12月15日(月)から郵便局ま
たは、郵便ポストで受付を開始します。
○年賀状は、12月24日(水) ごろまでに、
出してください。
○年賀状には、あなたの郵便番号を7ケ
タで記入くださるようお願いいたします。
○年賀状7ケタ記入・早期差し出しお楽
しみプレゼントを行います。平成10年
用年賀ハガキの差出人住所の郵便番号
を7ケタで記入し、20通以上まとめ、
応募券と一緒に差し出された人の中か
ら抽選で「信州りんご ふじ5kg」を
差し上げます。
問合せ 栃尾郵便局郵便課 ☎52-2300

郵便局からのお知らせ

お詫び
おしらせ版十一月号表紙の林さつきちゃんの
住所を原町に訂正しお詫びします。

とちお 広報 おしらせ版 平成9年 12,18

発行 新潟県栃尾市長 編集 栃尾市総務課 ☎(0258) 52-5815

体育指導員を紹介しします

市は、二十人の体育指導員を任命し生涯スポーツの振興に努めています。体育指導員は男性十五人、女性五人で、競技スポーツ経験者やレクリエーション種目のできる人を任命しています。主に、総合体育館で行っている「すこやか教室」「フィットネス教室」「親子スポーツ教室」の講師として活動しています。また、だれにでも簡単にできるニュースポーツのPR普及のため、ルールの説明に体育指導員の派遣を行っています。子供会・婦人会・青年会などのレクリエーションとしてニュー



体育指導員の皆さん

スポーツをやってみたいという希望がありましたら、ご相談ください。問合せ 社会教育課社会体育係 ☎52-5571

政治家の年賀状などの挨拶状 寄付は禁止されています

年末年始は、お歳暮やお年賀など贈り物の多くなる季節です。しかし、政治家と有権者の間では、話は別です。政治家が選挙区内の人に対し、答礼のための自筆によるものを除き、年賀状・暑中見舞状などのあいさつ状を出すこと。金や物を贈ることは、公職選挙法で

禁止されています。なお、寄附については違反をすると罰せられます。また、有権者が寄附を求めることも禁止されています。お金のからまない政治のために、年賀状の欠札に理解と寄附禁止のルールを守りましょう。

市役所年末年始の休み

市役所は12月27日(土)から来年1月4日(月)まで、各施設を含め年末年始の休みとさせていただきます。急用の場合 休み期間中に死亡届など、急用が発生した場合には、市役所担当担当者(市役所1階当直室に常勤)に届出ください。☎52-12151

公民館図書室 12月29日(月)から1月3日(木)まで休館。1月4日(金)から平常どおり利用いただけます。総合体育館 12月29日(月)から1月5日(月)まで休館します。清掃業務 ゴミ収集や、し尿くみ取りの業務を別表のように休ませていただきます。燃えるゴミを直接環境クリーンセンターに持ち込みたい人は、センターの受付時間中にお持ちください。☎52-2205

日	ゴミ収集	クリーンセンター(ゴミの受付)	埋立処分地	し尿汲み取り
12/27(土)	収集します	午前中受付します	搬入できます	休
12/28(日)	休	休	搬入できます	休
12/29(月)	収集します	受付します	搬入できます	受付します
12/30(火)	収集します	受付します	搬入できます	受付します
12/31(水)	収集します	午前中受付します	午前中搬入できます	休
1/1(木)	休	休	休	休
1/3(土)	休	休	休	休
1/4(日)	休	休	搬入できます	休

する人は、直接現地で使用申請の手続きをしてください。降雪が多い場合は閉鎖となります。環境衛生課 ☎53-12477 埋立処分地 ☎52-16660

石坂浩二の絵画教室

俳優の石坂浩二さん指導による、「絵画教室」を開催します。対象 絵心のある高校生以上の市民15人 会場 美術館アトリエ 応募方法 ・絵(デッサンでも完成絵でも自由)を描き応募する。絵の大きさは、スケッチブック以内。絵の種類、題材は自由。作品には、住所・氏名・年齢・職業・絵心期間を明記する。作品は返却しません。応募締切り 2月15日 応募先 栃尾市上の原町1-13 栃尾市美術館 ☎53-6300 審査 石坂浩二さんが作品を見て、生徒を決定。後日、決定者に連絡します。教室開催日 後日、連絡します。

栃尾集守神社 裸押し合い大祭

とき 1月15日(木) 午後8時(とちお) ところ 栃尾集守神社 参加者募集 五穀豊穡、無病息災を願い、下帯姿で押し合う熱気あふれる伝統の祭りへの参加者を募集しています。したく会場 栃尾市ふるさと交流センター 会場 ※下帯用のさらし、足袋をご用意ください。わらじは、したく会場で販売(五百円程度)しています。当日は7時30分頃から、係員がしたくのお手伝いをします。問合せ 栃尾区事務所 ☎52-13521

利用団体募集

ギャラリーとちお 「ギャラリーとちお」は、文化センター1階の「展示室」を会場に、市内の美術愛好団体の皆様から、作品発表の場として利用いただいています。また、運営委員会を設置して実施方法などについて

放送大学生募集

放送大学では、平成10年度第1学期(4月授業開始)入学の学生を募集します。募集学生の種類 選科履修生(1年間在学の学生) 科目履修生(6カ月在学の学生) 募集期間 2月15日まで 学費 ・入学金 選科履修生 六千円 科目履修生 四千円 ・授業料 一単位当たり 四千円 募集要項請求・問合せ 放送大学 新潟地域学習センター 〒951-1811 新潟市旭町通2番町

工業統計調査にご協力をお願いします

今年も工業統計調査が12月31日現在で実施されます。調査の重要性をご理解いただき、ご協力をお願いします。問合せ 企画財政課交通・統計係 ☎52-5816

乳幼児健診

会場▶ 保健福祉センター 時間▶ 午後1時までに集合 ◎1歳6カ月児健診、3歳児健診、では歯科健診があります。1歳6カ月児、2歳児健診、2歳6カ月児歯科健診、3歳児歯科健診では、希望者にフッ素塗布をします。 ◎3歳児健診では、事前に母子推定員が視聴覚検査セット、検尿セットを配布します。自宅で実施し、当日持参してください。 ※母子手帳、問診票を忘れずに持参してください。



ひろかず 中村大和くん 上様出 (12月10日) 3歳児健診会場で

健診名	月日	対象者生年月
4カ月児健診	1月13日(火)	9年9月生まれ
7カ月児健診	1月9日(金)	9年6月生まれ
1歳6カ月児健診	1月8日(木)	8年7月生まれ
2歳児歯科健診	1月22日(木)	8年1月生まれ
2歳6カ月児歯科健診	1月22日(木)	7年7月生まれ
3歳児健診	1月14日(水)	6年8月生まれ
3歳児歯科健診	1月8日(木)	7年1月生まれ

母親教室

月日	会場	時間	対象者
1月6日(火)	保健福祉センター(2階)	午後1時30分~4時00分	妊婦

総合健康相談

◎赤ちゃんのことからお年寄りのことまで、健康について相談のある人は、おいでください。相談担当者▶ 医師、保健婦、栄養士 月日 会場 時間 1月27日(火) 保健福祉センター 午後1時~午後2時 ※総合健康相談においてになる人は、準備の都合上、事前に保健課までご連絡ください。 ☎52-5836 内線227

予防接種

会場▶ 市民会館 時間▶ 午後1時~1時10分(時間厳守)

種類	月日	対象者生年月
ポリオ2回目	1月13日(火)	8.9~8.10

※母子手帳を忘れずに持参してください。 ※予診票は、必ず記入してきてください。(体温は会場で測っていただきます。) ※別冊の「予防接種と子どもの健康」を必ず読んでください。

交通事故

11月 14件 死者 1人 傷者 16人 9年累計 95件 死者 6人 傷者 105人

~交通安全について家族みんなで話し合おう~

栃尾市奨学金をご利用下さい

栃尾市の将来を担う人材の育成を図るため、平成3年度から奨学金貸付制度を実施しています。この制度は、勉学の意欲がありながら経済的な理由により修学が困難な人に対し学費を貸与する制度で、無利子のうえ、卒業後栃尾市に定住した場合には、奨学金の返済を全額または半額免除します。

奨学金を受けることができる人
高校、高等専門学校、専修学校、大学（短大含む）に在学する人で次の条件に該当する人です。
○栃尾市に3年以上居住している世帯の子弟であること。
○学業成績が優秀と認められる人
○経済的な理由により学資の支出が困難な人
奨学金の額
月額の奨学金は次のとおりです。

- 高等学校：一万円
 - 高等専門学校：一万五千元
 - 専修学校：二万円
 - 大学（短大含む）：三万円
- 奨学金の返済方法**
○奨学金は利息をつけません。
○貸付期間終了後6ヵ月を経過した後8年以内に返済。
○学校卒業後栃尾市に住み、市内就職した場合は、その期間中の奨学金の返済は全額を免除する。

○学校卒業後栃尾市に住んでいる場合は、その期間中の奨学金の返済は半額を免除する。
申し込みは3月31日まで
奨学金の申請方法
○申請書類は、市役所3階総務課に用意してあります。
○平成10年3月31日(火)まで総務課で申請を受け付けします。
○申請には、①出身学校または在学校長の推せん書②成績証明書③住民票世帯全員の写（謄本）④世帯全員の所得証明書⑤世帯全員の納税証明書⑥合格通知書の写が必要です。
問合せ 総務課 ☎52-5815

ふるさと就職支度金貸付制度 <無利子>のご案内

市は新卒就職者、Uターン就職者が、通勤用マイカーを購入するための資金など、働く上で必要な資金を無利子で貸し付けています。ご両親が、未成年のお子さんの就職の際に利用することもできますので、お気軽にお申込みください。

対象者
・平成9年4月以降に栃尾市内に就職し、定住する予定の新卒就職者
・過去1年以内に地元に戻ってきた、Uターン就職者
※就職者が未成年の場合は、ご両親が申請者となります。

貸付限度額
・新卒就職者 50万円
・Uターン就職者
 単身者 70万円
 家族有 100万円

返済方法
・5年以内の毎月均等返済（6ヵ月の据置き期間を含む）
・中途退職または市外転出した場合は、未返済額を一括返済していただきます。

問合せ・申込み
電話などで連絡いただければ、申込書類を送ります。
商工観光課工業振興係 ☎52-5827

新春俳句会
とき 1月25日(月)午前9時40分～午後2時30分(受付午前9時)
ところ 文化センター
対象 高校生以上
出句 新年及び当季雑詠3句(未発表に限る)
投句料 千円(昼食は、主催者で用意します)
句会日程
午前：互選、被講、表彰
午後：すもう句
投句締切 1月12日までに投句料を添えて公民館 ☎52-2020

正		誤	
ページ	項目	正	誤
18	市町村の概要	真野町 FAX番号 55-4338	55-3558
—口メモの訂正			
郵便料金表の一部変更(平成9年12月1日改正)			
○通常郵便料金(定形外)			
50g	75g	100g	150g
200g	250g	300g	350g
400g	450g	500g	550g
600g	700g	800g	900g
120円	140円	160円	200円
240円	270円	390円	580円
700円			
○ゆうパック(郵便小包)料金 書籍(全国均一)			
150g	200g	250g	500g
750g	1kg	1.5kg	2kg
2.5kg	3kg		
180円	210円	240円	310円
340円	380円	450円	520円
590円	660円		

請求手続きは済みでしたか 戦没者遺族への特別弔慰金支給方法
特別弔慰金は、戦没者一人について額面40万円の国債で支給され平成8年から17年まで10年間にわたって、毎年4万円づつ償還されます。
支給条件
満州事変以後の戦没者などの遺族で、平成7年4月1日現在、公務扶助料や遺族年金などを受ける人がいない場合に限りります。
支給対象者
次の遺族のうち、最も順位が先の人に支給されます。
①平成7年4月1日までに、前回の特別弔慰金の受給権を取得し

た人
②戦没者などの子
③戦没者などと生計を共にしていた父母、孫、祖父母、兄弟姉妹
④戦没者などと生計を共にしていなかった父母、孫、祖父母、兄弟姉妹
⑤前記以外の三親等内の遺族
※前記の支給対象者が、請求をしないうちに平成7年4月1日以後亡くなられた場合は、その相続人が請求できます。
請求期限
平成10年3月31日(期限を経過すると、受給権が時効によりなくなります)
問合せ・請求場所
福祉事務所障害福祉係(新栄町2-2-23) ☎52-5846

募集
パートホームヘルパー
在宅のお年寄りや障害者のいる家庭で、介護や家事のお世話をするホームヘルパーとして働いてみませんか。あなたの熱意を福祉のために活かしてください。
採用人員 若干名
応募資格 市内に住所を有し、平成10年1月1日現在満50歳以下の人
仕事の内容 派遣世帯に訪問し、介護や家事のお世話をします
仕事の時間 平日の昼間の時間帯を基本としますが、派遣世帯によっては休日・早朝などに訪問する場合があります
賃金 一時間：千円程度
選考方法 書類および面接による選考

出場資格 原則として4・5・6年生により編成したチーム
組合せ抽選 1月13日(火)
その他 参加チームは、事前に傷害保険などに加入してください
申込み・問合せ 1月8日(木)午後5時までに総合体育館内ミニバス大会事務局 ☎52-5571



16回大会での熱戦の様子

少年少女
ミニバスケットボール大会
教育委員会は、第17回ミニバス大会を開催します。
とき 1月18日(日)
受付 午前8時～ 総合体育館
開会式 午前8時30分 同
ところ 男子の部↓総合体育館
女子の部↓栃尾東小学校

働きたい女性のための技術講習会
とき 2月16日(月)～3月17日(火) 毎週月曜(金曜日)(21日間)
午前9時30分～午後3時30分(1日5時間)
ところ 長岡情報ビジネス専門学校(長岡市弓町1-8-37)
講習内容 ワードプロの基本操作の習得と文書作成練習
対象者 結婚・育児などでしばらく職場を離れた家庭の主婦で、再就職を希望する人
定員 20人

受講料 無料(教材費三千円程度は自己負担)
申込み・問合せ 1月5日(月)～1月30日(金)(毎週月・水・金曜日)までの9時～16時に、中越地区婦人就業援助相談室(長岡市大手通1-4-10大野記念館 長岡市市民課サービスコーナー内 ☎32-2244)へ来所し、申込み用紙に記入

みんなで考えよう 臓器の移植
10月16日に「臓器の移植に関する法律」が施行されました。この法律は、臓器の移植についての基本的理念を定め、移植医療の適正な実施に役立てることを目指しています。

平成10年度 消費者モニター募集
公正取引委員会では、平成10年度の消費者モニターを募集しています。
不当表示や価格カルテル(同業者間で協定して商品価格の維持・引き上げを行うこと)などを規制して消費者の利益を守るためには、みなさんの協力が必要です。あなたも消費者モニターになって、意見を反映させてみませんか。
募集期間 1月9日(金)～2月6日(金)
募集人員 千人(全国)
応募資格 20歳以上の一般消費者
任期 平成10年4月～平成11年3月末日
謝金 一万二千元(上限)
内容 △春・秋2回の研修会出席▽アンケートの回答▽モニター通信(消費者としての意見・情報の提供)
申込み・問合せ 公正取引委員会事務局経済取引局取引部消費者取引課〒100東京都千代田区霞が関1-1-1中央合同庁舎第6号館B棟 ☎03-3581-1754

献血
とき 1月7日(水) 10:00～12:30/13:30～15:30 ところ 市民会館前

長岡圏域 イベント情報

- 【長岡市】**
◇新春お笑い寄せとマジックショー
とき 1月15日(木) ところ 市立劇場
問合せ 長岡市芸術文化振興財団 ☎29-7711
- ◇パリのシャンゼリゼ管弦合奏団
とき 1月24日(土) ところ リリックホール
問合せ 長岡市芸術文化振興財団 ☎29-7711
- 【小千谷市】**
◇浅原神社・除夜の花火
とき 12月31日(水) ところ 片貝町浅原神社
問合せ 片貝支所 ☎84-2026
- ◇塞の神
とき 1月15日(木) ところ 片貝町浅原神社
問合せ 片貝支所 ☎84-2026
- 【出雲崎町】**
◇出雲崎町の獅子舞
とき 1月2日(金)～3日(土) ところ 町内各地
問合せ 企画振興課 ☎78-3111
- ◇鮎市の獅子舞
とき 1月11日(日) ところ 住吉町
問合せ 企画振興課 ☎78-3111
- 【山古志村】**
◇さいの神
とき 1月15日(木) ところ 村内各地
問合せ 産業課 ☎59-2331