

Green Concert



爽やかにグリーンコンサート

秋葉中学校吹奏楽部 11/19

活動の成果を市民のみなさんからも聴いてもらおうと、秋中吹奏楽部が第4回グリーンコンサートを開催しました。第1部の吹奏楽は、55人の部員が応援で参加した卒業生OB19人と演奏。第2部では、昨年、TBS子ども音楽コンクールで優秀賞を受賞した「びんの中の海」など、素晴らしい合唱を披露。同吹奏楽部は、毎年、全国大会に出場し活躍をしていますが、今年もBSN音楽コンクールで優秀賞、NHK全国音楽コンクール新潟県大会で奨励賞を受賞しました。

今月のもくじ

栃尾の稲作を考えるⅡ	2
市の財政状況	4
交通安全作文・ポスター	6
まちの話題	8
第28回市展入賞者	10
冬支度はお済みですか	12
ガス料金の改定	16
おしらせ	17

このコーナーは、美術館所蔵作品を紹介していきます。ご感想をお寄せください。栃尾市美術館
栃尾市上の原町一十三 ☎五三三六三〇〇



富岡惣一郎(一九二二〜一九九四)は上越市出身。この作品は、七年半におよぶアメリカでの制作活動から帰国し、熊野・京都・湖北・若狭・丹後といった最も日本的といえる雪景色を追った作品で、冬の琵琶湖の北側を描いたものである。その白色は単純な白ではなく、やや暗味を帯びた独特な白で、いわゆる「トミオカ・ホワイト」と呼ばれるものである。雪国という白い世界に生まれ育った画伯は、その生涯を「白の表現」に懸けたのであろう。

一九七三年
キャンパス・油彩
九一×七三cm

富岡惣一郎

ふとろ美術館

⑨

「湖北」

栃尾の米づくりを考える PART 2

昨年の十一月に新食糧法が施行になり、一年が過ぎました。新潟コシヒカリは人気を得て、高値をつけています。しかし、三年続いた豊作による余剰米の増加、生産調整の強化、ミナマムアクセスでの米の輸入など、米づくりをとりまく環境は決して楽観できるものではありません。安定した米づくりを続けていくには、どのようにしたらよいのでしょうか。



基盤整備を進め、効率の良い農業に取り組んでいる菅沼地区

生産コストを下げる

○基盤整備を進める

生産コストを下げるには、土地基盤整備を土台として、集団的土地利用による生産性の向上や農地の流動化を進める必要があります。特に栃尾は条件の厳しい地形が多く、ほ場整備率は二三・六％（平成七年度）と低い値になっています。

生産コストを下げる

○集落営農で役割分担

集落での農業を今後も維持していくためには、話し合いを通じて営農の将来像を描き、それをもとに進めることが大切です。地域農業の担い手だけでなく兼業農家や高齢者、婦人層の役割（作業分担）などについて地



葛綿一夫さん 大野原

合ガモ農法で有機米づくり

中山間地という条件の元、特色のある楽しい稲作をしようと思ひ始めました。十二ハの試験田に鶏糞六十kgを施肥。コシヒカリを手植えし、周囲に網を張り、合ガ

モ三十羽放し飼いにしました。農薬は育苗期に少し使っただけ。後はカモたちが、毎朝早くから元気に遊び回り、雑草や害虫をきれいに食べてくれました。おかげで稲の生育は良好で、秋にはバインダーで刈り、ハザ掛けにしました。収量は四二〇kg/10ハ、整粒歩合七六％、食味は八一と栃尾コシヒカリ、あきたこまちと比較しても上々の出来。来年は面積を増やし、合ガモ・ハザ掛け・有機米として売り出したいと考えています。

新潟県は従前から、日本一うまい米づくり運動を続けてきました。そして、新食糧法の施行をきっかけに、生産農家によりいっそううまい米づくりに取り組んだ結果として、現在の高い評価につながっています。（図1参照）

1参照：栃尾産のコシヒカリは、新潟コシヒカリ一般に属します。また、平成八年は気象条件に恵まれ、良食味、高品質の米ができました。

しかしながら、「新潟コシヒカリは大丈夫」と安心してはいられません。これから予定されている輸入米の増加、他県産米との競争など自由競争のもとに安定した米づくりを行うには、これまで以上の努力が必要です。

良食味・高品質の米づくり

日本一と評判の高い「魚沼コシヒカリ」はなぜおいしいのでしょうか。その理由には次のようなことが考えられます。

○魚野川の豊富な水と肥沃な土

域で取り決めるほか、生産組織づくりや共同化を進め、効果的な作業分担、機械などの有効利用によりコスト低減を図ることができます。

○大規模経営農家にまかせる

地域農業の担い手に、土地利用調整に基づく利用権設定（農地の貸し借り）や農作業の受委託などを進め、土地の利用集積により生産性を向上させることができます。

※意欲と能力のある農家の支援策として、認定農業者制度があります。認定されますと次のメリットがあります。

○農地の優先的集積

○低利の融資が受けられる

・スーパール資金（農業経営基盤強化資金）

・スーパース資金（農業経営改善促進資金）

○税制上の特例措置

青色申告で機械、設備の減価償却費が割増計上でき、税金が軽減される。

○専門家のアドバイスが受けられる。

認定を受けるに「農業経営改善計画書」を作成する必要がありますので、農林課にご相談ください。

図1 平成8年度自主流通米入札取引結果(第4回東京)

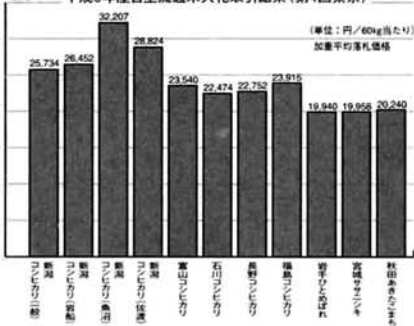

豪雪地帯なので田植えが遅い。五月上旬に植えているが稲の稈りにはちょうど良い時期。

盆地なので湿度が高く、夏高温。いもち病が発生しやすいことから、基肥、穂肥ともに控えめ。

○その結果としてモミが完熟し、粒が大きく、タンパク質の含有量が少ない米に仕上がる。つまり、このような条件で栽培すれば、おいしい米が作れる訳です。栃尾は魚沼地方と隣あわせで地形、気象条件などが良く似ています。

※食味はタンパク質(アミノ酸)、水分、アミノ酸などの含有量によって評価されますが、タンパク質の割合は低いほど

おいしいとされています。コシヒカリを超えるコシヒカリ スーパールコシヒカリ

日本一うまい新潟米を永続させるため、品質・食味を向上させ、商品性を高めたコシヒカリ「スーパールコシヒカリ」の栽培技術が今年、新潟県から公表されました。

それには次のような特徴があります。

①スングリとした丈夫な苗を五月上旬頃の適期に植える。

②肥料を控えめに適時に施す。

③倒伏を防ぐ。

④最も良い時期に収穫する。

⑤低温低湿乾燥で適正水分にする。

⑥低温保存により鮮度を保つ。また、収量及び品質・食味の目標は

・収量 10ハあたり単収五四〇kg（地域差有り）

・生産量 1平方ハあたり粉数二八、〇〇〇粒（地域差有り）

・玄米品質 整粒歩合85%以上、被害粒10%以下の一等米

・玄米成分 チッ素含有率1.2%、水分15% としています。

安全な米を作る

農産物の安全性に関心が高まっています。日頃の食べ物や人々の健康の源になっていることから、無・低農薬、有機栽培の安全な米が求められています。また、農薬や肥料を控えれば

まとめ

農業問題、特に稲作に関心が寄せられている現在、生産者や消費者などがいっしょになって考え、栃尾の農業の未来像を作り上げていくことが大切ではないでしょうか。

国内農業の転換期 自信を持った米づくりに期待



新潟県農業試験場長 新橋 準之助さん

二十一世紀の食糧危機に備え、先ごろの「世界食糧安全保障のためのローマ宣言」では、二〇一五年までに栄養不足人口を現在の水準の半分にすることが誓約されました。

これにより、世界の食糧需給が一極集中から多極分散に変化するが予想され、食糧自給率が三三％（平成七年度）

自給率が三三％（平成七年度）物ベース）の日本にとって好ましい状況とは言えません。これらの動きから、農業の

確かさが重要視され、自国産農作物への需要が高まりつつあります。農業を長いスパンでとらえ、永続性を考えて取り組んでほしいものです。

今すすめている「スーパールコシヒカリ」は、雪国・新潟の自然条件を生かした日本一うまい米と自負しています。

栽培には多少の工夫が必要ですが、集落営農や集約化などで対応できると思います。

栃尾の米はうまいと評判で、既に銘柄指定してくる業者もいるほどです。しかし、安い外国産米が輸入されれば、価格競争は必至。より高品質・良食味、安全、低コストを追求した栃尾米ブランドを作っていくことが、将来の栃尾の米づくり成功のキーポイントだと考えます。

特別会計・企業会計

会計名	区分	金額
国民健康保険事業	予算現額	13億5,800万円
	収入済額	5億9,668万円
	支出済額	4億5,232万円
老人保健医療	予算現額	23億7,304万円
	収入済額	9億9,449万円
	支出済額	9億9,162万円
下水道事業	予算現額	18億2,173万円
	収入済額	4億7,505万円
	支出済額	4億7,993万円
簡易水道事業	予算現額	1億2,224万円
	収入済額	856万円
	支出済額	1,137万円
工業団地造成事業	予算現額	7,424万円
	収入済額	7,429万円
	支出済額	7,321万円
農業集落排水事業	予算現額	2億5,617万円
	収入済額	500万円
	支出済額	412万円
ガス事業	収益	2億5,712万円
	費用	2億3,259万円
	利益	2,453万円
	収益	2億3,140万円
水道事業	費用	1億7,433万円
	利益	5,707万円

平成8年度
上期分
(4月～9月まで)

市の財政状況

地方自治法243条の3第1項および栃尾市財政状況の公表に関する条例により、平成8年度上期(4月1日から9月30日)までの財政状況を公表しましたので、お知らせします。

歳出予算現額129億1,280万円

支出済額 46億9,085万円
支出割合 36.3%

収入済額 53億5,446万円
収入割合 41.5%

歳入予算現額129億1,280万円

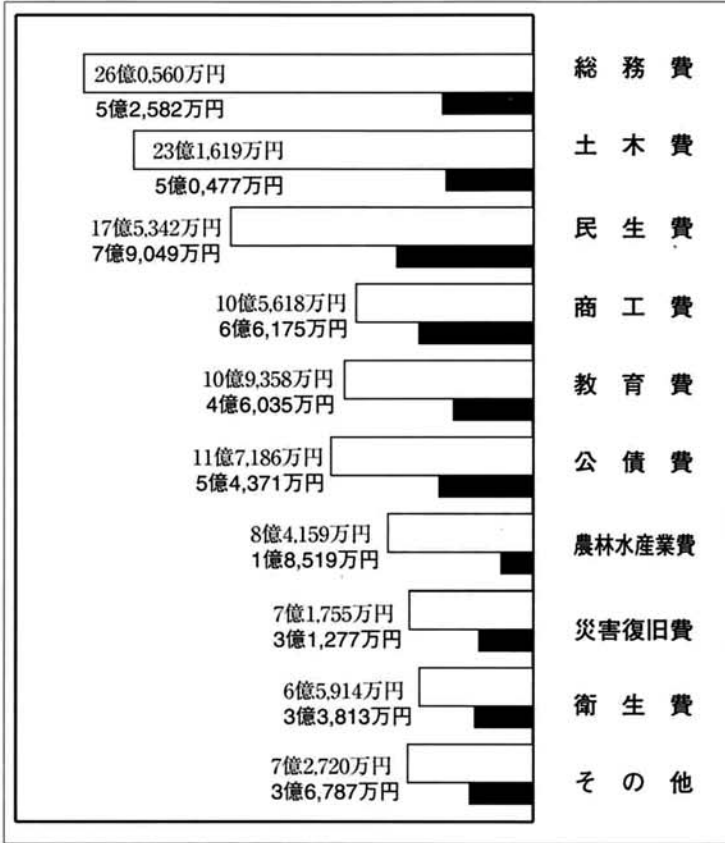

一般会計の歳出状況(太数字は収入済額)

一般会計の歳入状況(太数字は収入済額)

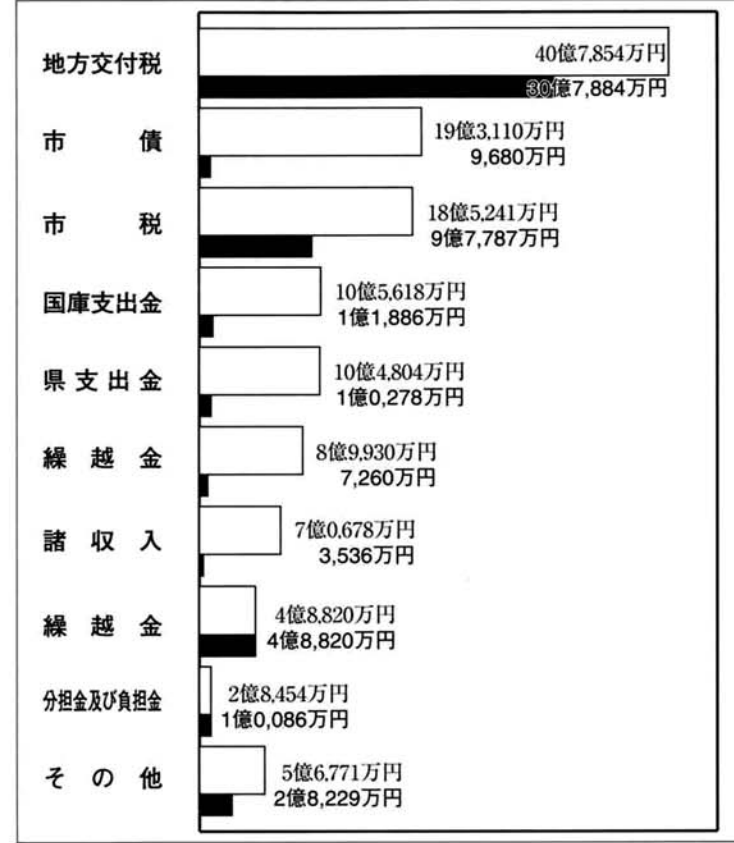

都市基盤を整備
歩道にはパーゴラ(藤棚)も完成し、整備が進む金沢・大野町線。通称秋葉トンネル(谷内2丁目)から出雲橋まで、幅員16m道路でつなぎます。商店街の活性化、生活と産業を支える市道です。



芸術文化の振興
ウィーン少年合唱団を招いた今年の市民コンサート。市は美術館の運営やコンサート開催など、豊かな心を育むため芸術文化鑑賞の機会を充実します。

一般会計市債現在高

借入先	現在高
大蔵省	33億8,573万円
郵政省	27億2,348万円
公営企業金融公庫	4億4,098万円
市中銀行等	27億1,887万円
共済組合等	9,092万円
新潟県	1億6,571万円
合計	95億2,569万円

市有財産

区分	現在高等	
土地	1,175,418㎡	
建物	114,009㎡	
有価証券出資等	3億5,907万円	
積立金	財政調整基金	7億0,624万円
	減債基金	9億8,266万円
	その他目的基金	24億4,644万円
土地開発基金現在高	6億0,000万円	

市税の収納状況

科目	収入済額	構成比
1 市民税	3億3,937万円	34.7%
2 固定資産税	5億3,323万円	54.6%
3 軽自動車税	4,328万円	4.4%
4 市町村たばこ税	4,517万円	4.6%
5 特別土地保有税	1,679万円	1.7%
6 入湯税	3万円	0.0%
税合計	9億7,787万円	100.0%

一般会計では、予算現額百二十九億一千二百八十万円に対し、収入済額は五十三億五千四百四十六万円で、予算総額に占める割合は41.5%。また、歳出の支出済額は四十六億九千八百五十五万円で、支出割合は36.3%です。科目別の予算額と収入・支出済額はグラフのとおりです。

歳入・歳出の状況

平成8年度の一般会計当初予算額は百十二億四千万円で、その後二回の予算補正と七年度の繰越明許費を加え、九月末現在の歳入歳出予算総額は、百二十九億一千二百八十万円となりました。

予算総額

十月五日の交通安全市民大会で表彰された、交通安全作文・ポスターの最優秀作品を、十一月号に引き続き紹介します。

作文 中学校の部

交通安全について



馬場直美
秋葉中2年

事故なんていつあうかわからない。私は、それがよくわかりました。自分がそのことをよく理解していなかったから、交通事故にあったのかも知れません。

自転車で行く途中の道で、自転車が倒れた。その日もいつものように母から、「気をつけてね。」

と言われて家を出ました。家を出る時間が遅かったため、いつもより急いで自転車をこいでいました。そして、いつもの道を通りいつも通っている交差点にきたとき、むこうから来たバイクとぶつかってしまったの

です。私は一瞬何が起きたかわからなくなり、目の前が真っ白になりました。目を開けると、現実がはつきりと見えました。たおれている私の自転車とバイク、それにバイクに乗っていた人が痛そうにこしをおさえているのです。私はどうすればいいかわからなくなり、泣きました。けれども無意識のうちに、「だいたいどうぶですか。」と何度も何度もくり返し訪ね、「だれか来て下さい。」

大きな声を出して助けを求めていました。自分でもふるえているのがわかりました。どうしてこんなことになったのだろう。もつと注意していれば…。そのあと私は、動かなくなった自転車を置いて、とにかく走って家まで帰り、事故のことを家族に話しました。私は、かすりきず程度ですみましたが、もしバイクではなく車にぶつかっていたら、きっと川に突き落とされたいと思います。運が悪ければかすりきずですまないのです。今、こうして作文を書いているのも不思議なくらいかも…。そんなことを思う度こわくなります。

しかし、そういうことは、注意していればふせげることなのです。実際私は止まらなければいけないところを止まらないうで通ってしまったのです。そこに「止まれ」がかかっていたので、なおさら不注意になってしまったのかもしれない。後から聞いた話では私が事故にあった場所は前にも事故があったらしく、やはり十分注意しなければならぬ場所だったので、私は、あれからあの事故を忘れることができません。

交通安全の作文とポスター

最優秀作品を紹介します

作文 小学校高学年の部

おそろしい交通事故



稲田小雪
荷頃小4年

七月中に、わたしの家のがけに、一台の車が転落すると言った事故がありました。それは長岡方面から新榎トンネルをぬけて、栃尾市街に向かって国道を進む車の中で、一台の紺色の軽乗用車が私の家の前で、どうしたのか急にスピードをゆるめたのです。すぐ後を走っていたふつう車のライトバンが、よける間もなくその軽乗用車にげきとつきました。そのはすみで軽乗用車は目の前のはば十メートル・ふかさ四メートルくらいにのぼりに、頭からつきささるように落ちました。くぼ地の底にはコンクリートせいのみぞがあつて、上の田からあふれた水がいつも流れています。回転しながら落ちた車は、そのみぞにふたをするようにはらを上に向けながら止まりました。

私のおじいちゃんやしょうとつとのしゅんかんを、店の中から目げきし、119番をし、家から飛び出しました。その時、おじいちゃんは、「ガンリンがもれて、

車がばく発したら大変だ。運転者が死ぬぞ。」と、思いながら、走ったそうです。追いついたライトバンも前の方が大きくつづれました。が、その運転者はけがをしなかったようで、二人はくぼちを駆けおりました。「いつばく発するかわからなかったの……こわかったぞ。」と、後でおじいちゃんはそのういしました。

落ちた車に乗っていた人は、若い男の人ひとりでした。さかだちのしせいでシートとハンドルの間にきつくはさまれ、身動きがとれないじょうたいでしたが、出血はなく、意識もはつきりしていたそうです。車は屋根がつぶれ、フロントガラスも目茶目茶にわれま

した。救急車と化学自動車げんばに着くまでは心配でたまらなく、レスキュー隊員の姿を見た時には嬉しくて涙が出たそうです。救急車は長岡の立川病院へ向かいました。

翌朝十時ころ、その会社の課長さんが私の家に来て、病院で頭のくわしい検査をしたが、悪いところは全くなかったと聞かせてくれました。おじいちゃんとお母さんは、「心配していたが良かった。退院したら遊びにきてもらって下さい。」と大喜びしました。青年は今年の春高校を卒業したばかりの新入社員で、栃尾のお客様を訪ねると中だったそうです。

事故の状況のわりに、大きなけががなく本当によかったと私も思います。少しの油だんからおそろしい交通事故が起きます。自動車を運転する人だけでなく、自転車に乗る人も、歩行者も、いつもその事を真剣に考え、交通安全に努力しなければならぬと思います。

事故前の自分は、交通事故なんか私に関係のないことだと思っていました。しかし、実際事故にあつてみて、だれがいつ事故にあうかわからなくなつてくわらない。だから一人一人注意しなければいけないと本気で思うようになりました。最近おきた、有名な交通事故なんかをテレビで見ても、人のことながら交通事故の怖さを強く感じます。

私は、今自転車に乗って部活動へ行っています。けれども、あの道を通っていくことをやめました。まだあのとこの事故の恐怖感がのこっているからです。しばらくあの道は通れそうにありません。それだけあの事故が怖かったのです。今は自転車でもかけるとき、ちゃんと注意しながらのつています。簡単な注意もすっかり心がけていないとなかなかできないものです。母から言われている

「気をつけてね。」の言葉を、いつも何気なく聞いていましたが、今ではその言葉がどういう意味なのかを自分に言い聞かせながら聞いています。そういう言葉をきちんとうけとめれば、それだけでも少しは事故が防げるかもしれせん。

私にとつてあの事故は忘れることのできないでき事になりました。でも、あの事故から、きつと大切なことが学べたのだと思います。交通事故は、絶対自分に関係ないと思つていてという人達にこそ起こるので、だから、自分には関係ないことだと思わないで、注意してほしいのです。注意すればきつと、今より事故はへるのではないのでしょうか。

私が事故にあった場所には、「止まれ」という文字が書かれました。「止まれ」の文字があつた場所での事故の発生をなくしてくれることを、私は心から願っています。

ポスター 小学校高学年の部



小林慶太
栃尾南小5年



ポスター 中学校の部



竹内沙都子
刈谷中3年

栗山沢小が創立120周年



児童による喜びの言葉と演奏

栗山沢小学校の創立百二十周年を祝う式典が、十一月九日に開催されました。明治九年に開校された同校には、現在、八人の児童が学んでいます。式典には、市長など来賓や地区民など多数が参加。六年生の多田愛さんが、地域とともに歩んできた小学校に宛てたお礼と喜びの手紙を読み上げました。

栃尾東小・南小は20周年



東小の表現「学校だいすき」

昭和五十二年に二校分離した栃尾東小と南小が、創立二十周年記念式典を行いました。東小は、全校の児童が学年毎に「学校だいすき、栃尾だいすき」を歌や遊戯で表現。



南小で祝辞を述べる杵淵市長

南小では、オープニングイベントで開校以来の歴史をビデオ上映し、二十年の歴史を振り返りました。

わがまちのシンボルスポーツ推進事業 第25回新潟県高段者剣道大会 第15回新潟県剣道選手権大会 開催



県内から100人の剣豪が参加

11月10日、栃尾市勤労者体育センターを会場に新潟県高段者

剣道大会及び新潟県剣道選手権大会が開催され、熱戦が繰り広げられました。参加選手は、いずれも段位の高い強豪ぞろい。日頃鍛えた技を存分に発揮し、「心・技・体」の妙技に観戦の人たちは見入っていました。高段者大会 東軍19勝・西軍13勝 選手権大会 優勝藤塚栄(新潟) 2位吉田仁(新潟) 3位佐藤弘則(栃尾)、竹内知宏(新潟)

一人暮らしのお年寄りを招待



ゲームを楽しむ参加者

市内の一人暮らしのお年寄りを皆楽荘に招待して、昼食会が開催されました。

これは社会福祉協議会が実施しているもので、この日は七十人が出席。ボランティアによる大正琴の演奏(さざんかの会)やレクリエーション、お楽しみ抽選会(ボランティア友の会)などで大勢の仲間と和やかなひとときを過ごしました。

栃尾郵便局が いずみ苑に車イス



寄贈された車イス

栃尾郵便局では、高齢者福祉などに活用することを目的に配備された車イス一台を、栃尾市特別養護老人ホームいずみ苑で利用してもらうため、十一月十五日に市役所を訪れ、杵淵市長に引き渡しました。

第10回 ふるさとづくり運動大会 守門の里が自治活動賞を受賞

県内各地で、活力と魅力ある地域づくりを進めている人たちが集まって研究、交流する「ふるさとづくり運動大会」が十一月二十三日・二十四日に栃尾市文化センターで開催されました。この大会で、七年前から花の苗作りを通して栃尾花いっぱい運動の基地となる活動をしている守門の里(矢沢常治所長)が、環境美化部門で新潟県自治活動賞を受賞しました。大会には約百三十人が参加。一日目は大島村、栃尾市などの事例発表と「防災とコミュニティ」講演会。二日目は「災害に強いまちづくり」、「地域文化を育むまちづくり」をテーマに分科会が行われました。



自治活動賞を受賞した守門の里

チャリティーバザール 56万円の売り上げ



手づくり作品も販売しました

ボランティア友の会主催による第十回チャリティーバザールが十月三十一日、市民会館で開催されました。売り上げ金、五十六万七千九百四円は福祉施設への寄付や友の会の活動資金として利用されます。

楡原ふれあいセンターが完成



完成を喜ぶ地域のみなさん

楡原(諏佐洋光区長)に地域活動の拠点となる「ふれあいセンター」が完成しました。

この施設は、県のふれあいセンター整備事業の補助金を受けて建設されたものです。ふれあいセンターが住民に有効利用され、地域活動が活発になって魅力ある地域づくりを進めることが期待されます。

杜々の森のあじさい冬囲い



雪に負けないよう冬囲い

星設備工業の社員が家族連れで、杜々の森のあじさいの冬囲いをしました。このあじさいは、平成六年に会社創立を記念して杜々の森に二百五十本植樹したものです。

美術館 「館所蔵品展」



今回の企画展は、美術館建設にあたり寄贈していただいた作品を中心に、十二月二十日から一月二十六日まで展示します。石坂浩二絵画展は好評のうちを終了し、期間中、一万六千人を越える入場者がありました。

おかめかぼちゃコンテスト



ユーモラスなおかめかぼちゃ

かぼちゃにおかめの絵を書いた、第一回おかめかぼちゃコンテストが市民会館ギャラリーで開催されました。これは、大野町の今井厚さんが旅先から持ち帰った種を広めたもので、75人の作品が展示されました。



第28回

栃尾市美術展

栃尾市美術展（市民文化祭並催）が11月2日から4日までの3日間、総合体育館で開催されました。
 今回の応募作品は、日本画18、洋画54、書道38、写真91、版画・彫塑・工芸55、中学生絵画59、同書道101の合わせて416点。期間中、たくさんの市民が鑑賞に訪れ、展示された力作に見入っていました。
 各部門の優秀作品（市長賞、教育長賞、新潟日報美術振興賞、奨励賞）を紹介します。

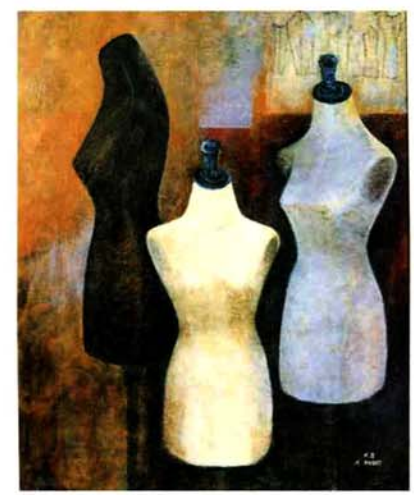

市長賞

洋画「ボディ」星 ハツ（大野町）



日本画「箴-1」 蕪沢文夫（金町）



写真「幻影」 齊藤龍一（滝の下町）



版画・彫塑・工芸「風の中で」 佐藤ムツ子（金沢）



版画・彫塑・工芸「休憩」 今井 厚（大野町）

新潟日報美術振興賞

教育長賞

絵画「緑の多い栃尾」



書道「片雲旅情」 佐野円香（秋葉中3年）

片雲旅情

書道「まつ人の」 星野紘子（東町）



奨励賞

- | | | | |
|----------|-------|-----------|------|
| 日本画 | 星井 クラ | 土ヶ谷 山本チドリ | 上の原町 |
| 洋画 | 山口 誠 | 金町 | |
| 書道 | 五十嵐進二 | 宮沢 | |
| 写真 | 佐藤ムツ子 | 金沢 | |
| 版画・彫塑・工芸 | 今井 君子 | 東町 | |
| 中学生絵画 | 黒崎 清爽 | 大野町 | |
| 中学生書道 | 中川真理子 | 栃尾 | |
| | 大崎 寅松 | 吹谷 | |
| | 星野 正子 | 谷内 | |
| | 佐野 藤一 | 仲子町 | |
| | 川上 英作 | 小向 | |
| | 星野 紀子 | 本町 | |
| | 倉茂 晴江 | 金町 | |
| | 笠井 実 | 山田町 | |
| | 藤崎よしみ | 秋葉2 | |
| | 青木 学 | 秋葉2 | |
| | 今井智佳子 | 刈谷田1 | |
| | 磯部悠理子 | 秋葉2 | |
| | 箕輪 勇 | 刈谷田1 | |
| | 吉田 拓郎 | 秋葉3 | |
| | 佐藤 巧 | 刈谷田2 | |
| | 西片絵里香 | 刈谷田3 | |
| | 石井 翠 | 秋葉3 | |
| | 上村 麻美 | 秋葉3 | |
| | 箕輪あゆみ | 刈谷田2 | |
| | 蔵本澄美枝 | 刈谷田2 | |
| | 馬場 由梨 | 秋葉2 | |
| | 諏佐 知子 | 秋葉1 | |
| | 小熊ひろみ | 刈谷田1 | |

審査講評

日本画——関 登美恵先生
 公募展は、商品的、装飾的なものでなく、芸術性高いもの、創造性豊かなものにして欲しいと思う。感性を切り変えて、色の統一、画面の流れ、動きのある静・動画面を取り入れて画面構成をすくと、見る人に感動を与える絵になると思う。市長賞の作品は、暗く平面的になりがちな題材を大変明るさを取り入れ、壁のくずれを巧く画面構成されて、また、花を添える事によって温かみが出て良い作品。

洋画——藤田由明先生
 全体的に誠実な仕事ぶりが認められ、様式化された完成度より自分の言葉で自分の思いを正直に語っている絵が目立ったように思う。対象を描くというよりそれを包む空気を感じることができ、好感を持った。
 市長賞作品は、人台を三点構成的に配置し、中の一点にその型の魅力を引き出そうと画面の中央に正攻法で描画し、統一された色彩のマスやコントラストが美しく、意図するところが明快に伝わってくる。

書道——石栗翠峰先生
 展覧会はある面では弊害もあるが、書くこと自体が自分の学習であり、普通十枚より書かないところを展覧会になると三十枚四十枚または千枚も書く人もいる。それだけ自分の血肉となるもので出品をおすすめしたい。市長賞の作品は、全体の構成が美しく行間の響き、空間の余白が活きている。文字行の立体感、漢字に勝る迫力、抜群の作となる。教育長賞作品は、結体、行書の運筆法、抑揚等基本がしっかりしている。

写真——羽賀康夫先生
 全体にバラエティに富んだ内容であり、撮影された被写体も身のまわりに取材したものも多く好感がもたれる。その反面、風景作品の出品が少なく、また、良いものがなかったのは残念。モノクロの出品がほとんどなかったのは写真の原点がモノクロだけに今後の大きな課題。
 市長賞作品は、花火と祭りの若者たちを多重露光によって幻想的に表現、モンタージュ技法が成功した見事な作品。

版画・彫塑・工芸——佐藤秀治先生
 本来、鑑賞とは、楽しく真摯な態度で作品を味わうこと。作品の「良さ」は固有である。作者の手を離れ、生きていくのである。作品の前に立ち、一つ一つの作品に発する「言葉」をじっくり読み取ることである。
 市長賞の作品は、堅い彫りの線とシャツの自由曲線、柄の表裏の面白さ。新潟日報美術振興賞の作品は、木彫作品への愛着の強さ。作者の作品への思い入れの強さに感動ありと学ばせていただいた。

冬支度はお済みですか

いよいよ寒い冬がやって来しました。雪国の宿命とも言える雪対策。市、県では冬期間、交通網の確保を中心とした雪の克服に万全の体制を整えています。また、スムーズな雪処理などにより、冬を快適に過ごすには、市民総ぐるみの協力的体制が大切です。

安全な雪道

今年の道路除雪区間の総延長は、国・県道が一〇〇・七km、



朝早くから除雪を行っています

市道が一八六・七km。昨年と比較して〇・七km除雪区間が延びました。国・県道は、主要幹線および各集落への幹線を、通勤などに支障のないよう早期に除雪する計画です。

市道の除雪路線は、除雪する優先順位で第一種から第三種までの区分がなされており、第一種路線は、全面的に早朝除雪を行い常に通行を確保します。第二種路線は、第一種路線の通行を確保した後、可能な範囲の除雪を行います。また、第三種路線は第一種と第二種路線の通行を確保した後、地域と協議して除雪を行います。降雪の状況によっては、早朝

除雪や時間、路線区分どおりの除雪ができないことがあります。みなさんのご理解をお願いします。

歩道除雪

歩行者の安全のために、通学路を中心に歩道を設置してあります。この歩道を冬期間でも安心して通れるように、歩道除雪を行っています。

除雪区間の延長は、国・県道が六・五km、市道が五・二kmで、総延長では一一・七kmとなり、昨年より一・九km除雪区間が延びました。

除雪作業をスムーズに

市、県では道路交通確保のために、深夜や早朝の除雪体制をとっています。こうした除雪活動が効率よく行えるようご協力をお願いします。1 路上の違法駐車は、絶対にしないでください。



歩道も機械除雪で

除雪作業の妨げになります。また、冬期間は市内のほとんどの道路が駐車禁止になります。2 家庭の雪は道路に出さないでください。

雪おろし後の家庭の雪は、県・市では片づけることはできませんので、交通の妨げにならないよう各家庭で必ず処理してください。

3 除雪車に近づかないで。除雪車は大型のため、運転席から見えにくい部分があり危険です。4 道路沿いの大切なものには赤布で目印を付けてください。5 除雪のため、壊れやすいものには、防護の処置をしてください。

※ 除雪によって、家の入口がふさがることがありご迷惑をおかけしますが、ご理解とご協力をお願いします。

流雪溝の有効利用

1 ルールを守った利用をお願いします。

流雪溝の整備された地区では、各水系ごとに「流雪溝対策協議会」結成し、各地区ごとに利用時間を決めていきます。ルールが守られないと雪が詰まって水が溢れるなど冬期の被害になってしまいます。雪は細かくして入れる、決められた時間に利用するなどの心づかいで流雪溝の機能を最大限活用しましょう。

2 流雪溝のふたは必ず閉じてください。

流雪溝の利用も慣れてくると、つい注意を怠りがちです。転落事故は死につながります。作業の休憩時や終了時には、必ずふたを閉じてください。※ 除雪車が流雪溝のふたを引っ掛けて破損する事故が発生しています。ふたは完全にはめ込んでください。

除雪作業の問い合わせ

建設課
☎52-2156

長岡土木事務所
栃尾分室
☎52-3167

ガスの冬支度

ガスと安全

冬は一年でもっともガスを使う時期であるとともに、事故の起きやすい時期でもあります。安全で暖かな冬を過ごすためにガスの冬支度をしておきましょう。

排気筒・給排気口

排気筒が雪で外れたり、折れたりしないようにしっかりと固定してください。(①参照) バランス型機器の給排気口トップや屋外設置機器の給排気口などが雪に埋まらないように囲いをしてください。(②参照)

①排気筒倒壊



②給排気口トップ埋設



ただし、あまり囲いを密閉し過ぎて換気が悪くならないようにお願いします。風呂釜や給湯器は燃焼ガス量が大いので、給排気が不十分だと一酸化炭素中毒の危険が生じます。また、不完全燃焼すると燃焼効率が悪くなり、不経済です。ご注意ください。

ガスマーター

ガスマーターやガスマーターコックの回りは、いつも検針や操作ができるようにしておいてください。専門の検針員が毎月検針することは、使用量のことだけでなく、ガス漏れの早期発見など安全上も重要なことです。また、雪下ろしや除雪などでガスマーターに衝撃を与えないようお願いいたします。特にマイコンメーターの場合は地震を感じてしゃ断する機能があるため

換気に注意

誤作動するおそれがあります。閉め切った部屋で湯沸器やストーブを長時間使用すると換気不良になるおそれがあります。特に冬場は、洗いに小型湯沸器、部屋ではストーブを長時間使用することが多く、換気不足になりがちです。以前、部屋の暖房効率を上げるためにドアや壁に付いているガラリ(換気用のすき間)に目張りをしてストーブを長時間使用したため、不完全燃焼を起こし死亡に至った事故例があります。このようなことが起きないように、給排気口やガラリは閉じないでください。

また、小型湯沸器を使う場合は換気扇を回して、ストーブを使用するときはときどき窓を開けるなどして換気をお願いします。

わが家の防災

冬の防火対策を万全に!

これから寒い冬本番を迎え火の取り扱いに慣れすぎて、火への関心が薄れがちになります。「ウツカリ」をなくして、「シツカリ」と防火に心がけましょう。

◎暖房器具
◇使用する前には、必ず点検整備をしてください。
◇ストーブの上や近くに洗濯物などの燃えやすいものを干さないようにしましょう。
◇石油ストーブは、火の付いたまま移動したり、給油しないようにしましょう。
◇石油ストーブの給油中は絶対にそばを離れない。

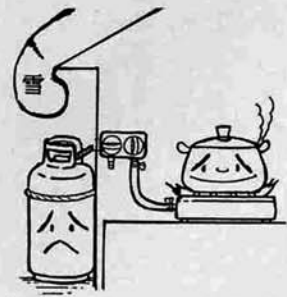

◎灯油等の危険物
◇灯油は、五百リットル以上貯蔵すると消防署に届け出が必要になります。
◇燃料容器で一斗缶などのさびたものや古いものは早めに取り替えてください。

※家の冬囲いは万一の場合を考えて、避難口を二カ所以上作って置いてください。
※家庭の雪を道路に出さないでください。消防車などの交通の障害になってしまいます。

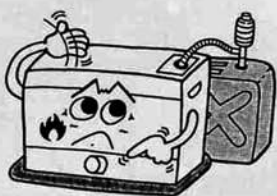

藍綬褒章

11/3

荒木幸男さん(栃堀)



昭和四十六年に市議会議員に当選以来七期二十五年六カ月の永きにわたってその職にあり、昭和六十年から四年間議長として議会の円滑な運営に尽力されるところに、建設企業常任委員会委員長などの要職を歴任。議員並びに市民の良きリーダーとして市政に参画し、その豊富な経験と卓越した見識をもって地方自治の発展に尽くされま

全国社会教育委員連合表彰

昭和四十八年から現在まで栃尾市社会教育委員在職二十二年。永年にわたり地域の社会教育の振興に貢献、明るい地域づくりなどに尽力されました。十月二十三日、茨城県水戸市において表彰されました。



西川洋吉さん(菅 畑)

県知事表彰

11/3

昭和四十三年に栃尾市古志郡医師会理事に就任し、その後昭和六十一年に栃尾市古志郡医師会会長を歴任するなど、平成八年に退任するまで二十八年にわたって新潟県医師会の発展と地域医療に貢献されました。



荒井榮二さん(表 町)

全国公平委員会連合会表彰

10/30

永年にわたり、公平委員として公正な人事行政の確立に努められ、地方行政の民主的かつ能率的運営の実現に貢献されるところに全国公平委員会連合会の発展に寄与された功績により表彰されました。



大崎 脩さん(新 町)

青少年健全育成成功労者表彰



高見 力さん(谷内1)

昭和五十八年から栃尾市青少年補導員、昭和六十年同連絡協議会副会長などを歴任。青少年の非行防止と健全育成に貢献。十一月十四日、村上市で開催された青少年健全育成県民大会において表彰されました。

新潟県母子保健推進協議会功労者表彰



千野陽子さん(中)

昭和五十三年から現在まで栃尾市母子保健推進員在職十八年。母子保健の相談や保健事業への参加意識向上などに尽くされま

このひとに はなまる

(敬称略)

第30回新潟県空手道選手権大会

10/27

葛綿さんは、新潟市で開催された空手道選手権大会に出場し三位に入賞しました。



葛綿岳志 栃尾高校3年 原 町

市民サッカー大会

(小学生の部)

11/3 刈谷田中グラウンド

- 五・六年生の部
- 優勝 荷頃FC
- 二位 シムシティサッカークラブ
- 三位 サブマシンガンVX
- 四年生以下の部
- 優勝 南ビクトリー
- 二位 イナズマベルチー
- 三位 FCエレメンズ

第37回市民駅伝大会

11/10

- 一般の部A
- 優勝 港屋
- 二位 ポンコッククラブA
- 三位 秋葉会
- 一般の部B
- 優勝 スズクラSR
- 二位 スズクラSP
- 三位 栃尾高校A
- 中学生の部
- 優勝 秋葉中A
- 二位 刈谷田中A
- 三位 刈谷田中B
- 女子の部
- 優勝 刈谷田中
- 二位 秋葉中A
- 三位 秋葉中B
- ニユースポーツサーキット
- 11/17 総合体育館
- 優勝 コント55号
- 二位 やさい畑A
- 三位 マダムキラーズ

あなたの骨は健康ですか

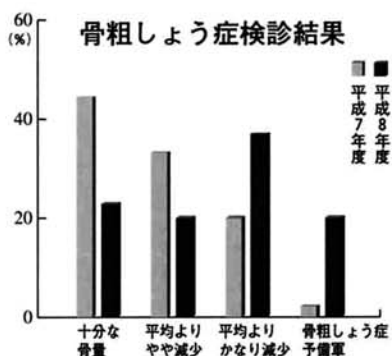

※骨粗しょう症検診対象者 18歳〜39歳までの女性で、今年の基本検診を受診した人(76人)の中で、希望のあった35人。

飽食と言われる現代日本。しかし、栄養の片寄りが原因による病気が発生しています。特に、日本人の摂取する栄養素の中で唯一不足しているのがカルシウム。一日六百mg以上必要とされていますが、平均摂取量は約五百四十mgと少なく、骨粗しょう症の原因になっています。血液中のカルシウムは、毎日体重一キログラムあたり五〜十mg排泄されています。これを食べ物から補えないと、骨のカルシウムが溶けて、血液中のカルシウム

濃度を一定に保とうとします。カルシウムが不足すると、骨はすかすかの状態(骨粗しょう症)になり、ちょっとしたことで骨折しやすくなります。増えている骨粗しょう症 市では昨年から骨粗しょう症の検診を実施しています。今年度の検診結果は、昨年より更に将来を不安にさせるものでした。同時に実施したアンケートによると、食事の摂り方が少ない人が多く、カルシウムに限らず一日に必要な栄養量が全体に不足している傾向にありました。毎日の食事に主食、主菜(魚、肉、卵、大豆製品)、副菜(野菜、海藻など)の三つのお皿が揃うよう心掛けましょう。

1日にカルシウムは600mg必要

一上手に食品を組合せて食べましょう

食品名	使用量	カルシウム量
牛乳	1本	200mg
ヨーグルト(無糖)	100g	110mg
いわし(2匹)	240g	100mg
油揚げ	25g	75mg
小松菜	35g	100mg
わかめ(乾燥)	5g	50mg
【もしくは生】	50g	50mg
合計		635mg

食品名	使用量	カルシウム量
牛乳	1本	200mg
ししゃも	50g	220mg
おから	40g	40mg
ホーレン草	50g	27mg
もずく	50g	50mg
卵1ヶ	50g	91mg
合計		628mg

食品名	使用量	カルシウム量
牛乳	1本	200mg
チーズ	25g	150mg
さんま(1匹)	200g	100mg
オクラ	55g	50mg
切干大根	10g	50mg
ひじき(乾燥)	7g	100mg
【もしくはとし】	30g	100mg
合計		650mg

栃尾の自然を訪ねて⑧

山の動物の大切な食べ物

秋になると、栗やクルミなど私たちにもなじみの木の実が実ります。そんな木の実の一つに「ドングリ」があります。みんなお碗のような殻(から)に入っていますが、ドングリといってもいろいろな形のものがあります。ドングリの形の違いは、木の種類が違うからなのです。ドングリをつける木には、コナラ、クヌギ、ミズナラなどがあります。ドングリは、昔、人間も食べたようですが、今は、山の動物たちの大切な食べ物です。ヤマガラなどの鳥の他、ヤマメ、アカネズミ、リスなどの小動物、さらにはツキノワグマなどもドングリを食べます。原因はわかりませんが、三〜四年に一度、ドングリのあまり実らない年があります。そういう年には、冬ごもりを前に食べ物の無いクマが、人里近くまで下りてくるそうです。今年は、クマの出没のニュースをよく聞きます。今年はドングリのあまり実らない年に当たっているようです。

【コナラ】



ドングリをつける木の代表です。ドングリ自体は細長い形をしています。「ドングリのせいくらべ」と言う言葉があります。が、実の大きさはよくそろっています。

【クヌギ】

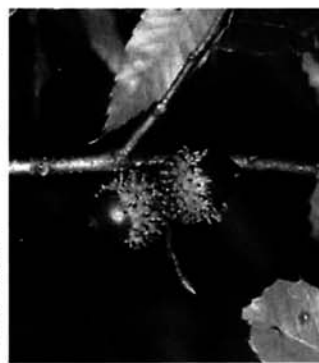

丸くころもした感じのドングリです。殻が大きく、とげのようなものがたくさんついています。二年目に熟します。

教育センター 渡辺国宏

ガス料金改定のお知らせ

料金の算定方法が変更されました

十一月一日から市のガス料金の算定方法が、今までの「最低責任使用量付区画別通減制（ブロック料金制）」から基本料金と従量料金からなる「複数二部料金」に変更されました。

この計算方法は、使用量に応じて下のA、B、C三つの料金表の中から一つを適用し、その基本料金と単位料金に使用量を乗じた額を合わせた額を料金とするものです。

これに伴い、十二月請求の料金については、旧料金と新料金をあんだんした額となります。

ガス料金の改定

*旧料金に比べて平均1・17%引き下げます。
*ただし、料金制度の移行に伴い、使用量が1㎡から64㎡までは、平均二百二元（消費税込）の引上げとなります。

一般料金表（消費税抜き）

	適用区分 (1カ月の使用量)	基本料金 (1カ月)	単位料金 (1㎡当)
A	0㎡から25㎡まで	620円	84円95銭
B	26㎡から250㎡まで	660円	83円35銭
C	251㎡以上	1,067円	81円72銭

計算例

- 25㎡の場合（料金表Aを適用）
620円 + 84.95円 × 25㎡ = 2,743円（税抜料金）
2,743円 × 1.03 = 2,825円（税込料金）
- 75㎡の場合（料金表Bを適用）
660円 + 83.35円 × 75㎡ = 6,911円（税抜料金）
6,911円 × 1.03 = 7,118円（税込料金）

ガス料金早見表（消費税込み）

使用量	料金	使用量	料金	使用量	料金	使用量	料金	使用量	料金	使用量	料金
0㎡	638円	25㎡	2,825円	50㎡	4,971円	75㎡	7,118円	100㎡	9,264円	125㎡	11,410円
1	725	26	2,911	51	5,057	76	7,203	101	9,350	126	11,496
2	812	27	2,997	52	5,143	77	7,289	102	9,435	127	11,582
3	900	28	3,082	53	5,229	78	7,375	103	9,522	128	11,667
4	987	29	3,169	54	5,314	79	7,461	104	9,607	129	11,754
5	1,075	30	3,254	55	5,401	80	7,547	105	9,693	130	11,839
6	1,162	31	3,340	56	5,486	81	7,633	106	9,779	131	11,925
7	1,250	32	3,426	57	5,572	82	7,718	107	9,865	132	12,011
8	1,337	33	3,512	58	5,658	83	7,805	108	9,950	133	12,097
9	1,425	34	3,597	59	5,744	84	7,890	109	10,037	134	12,182
10	1,513	35	3,684	60	5,830	85	7,976	110	10,122	135	12,269
11	1,600	36	3,769	61	5,916	86	8,062	111	10,208	136	12,354
12	1,688	37	3,855	62	6,001	87	8,148	112	10,294	137	12,440
13	1,775	38	3,941	63	6,088	88	8,233	113	10,380	138	12,526
14	1,863	39	4,027	64	6,173	89	8,320	114	10,465	139	12,612
15	1,950	40	4,113	65	6,259	90	8,405	115	10,552	140	12,698
16	2,038	41	4,199	66	6,345	91	8,491	116	10,637	141	12,784
17	2,125	42	4,284	67	6,431	92	8,577	117	10,723	142	12,869
18	2,213	43	4,371	68	6,516	93	8,663	118	10,809	143	12,956
19	2,301	44	4,456	69	6,603	94	8,748	119	10,895	144	13,041
20	2,388	45	4,542	70	6,688	95	8,835	120	10,981	145	13,127
21	2,475	46	4,628	71	6,774	96	8,920	121	11,067	146	13,213
22	2,562	47	4,714	72	6,860	97	9,006	122	11,152	147	13,299
23	2,650	48	4,799	73	6,946	98	9,092	123	11,239	148	13,384
24	2,737	49	4,886	74	7,031	99	9,178	124	11,324	149	13,471



今月の税金

納期 1月6日
▶国民健康保険税

献血

とき 12月11日(水)
10:00~12:30
13:30~15:30
ところ 市民会館

寄付御礼

次のとおり市に寄付をいただきました。
ありがとうございました。
(8・10・22~8・11・13)

▼栃尾市民踊連盟（代表那須克実さん）：社会福祉費寄付金として五万五千九百七十円いただきました。

市役所年末年始の休み

市役所は12月28日(土)から来年1月5日(日)まで、各施設を含め年末年始の休みとさせていただきます。

が多い場合は閉鎖となります。
環境衛生課 ☎53-2477
埋立処分地 ☎52-1660

休み期間中に死亡届など、急用が発生した場合には、市役所当直担当者（市役所1階当直室に常勤）に届出ください。☎52-2151
ガス・水道の故障
ガス水道局に連絡ください。
24時間体制で待機しています。
☎52-5826
清掃業務
ゴミ収集や、し尿くみ取りの業務を別表のように休ませていただきます。

	ごみ収集	クリーンセンター (ごみの受付)	埋立処分地	し尿くみ取り
12/28(土)	収集します	午前中受付します	搬入できます	休み
12/29(日)	休み	休み	搬入できます	休み
12/30(月)	収集します	受付します	搬入できます	受付します
12/31(火)	収集します	午前中受付します	午前中搬入できます	休み
1/1(水)~1/3(金)	休み	休み	休み	休み
1/4(土)	収集します	午前中受付します	搬入できます	休み

政治家の年賀状等の挨拶状

寄付は禁止されています

年末年始は、お歳暮やお年賀など贈り物の多くなる季節です。しかし、政治家と有権者の間では、話は別です。
政治家が選挙区内の人に対し、答礼のための自筆によるものを除き、年賀状・暑中見舞状などのあいさつ状を出すこと。金や物を贈ることは、公職選挙法で禁じられています。
なお、寄付については違反をすると罰せられます。
また、有権者が寄付を求めるとも禁止されています。
お金のかからない政治のために、年賀状の欠礼に理解と寄付禁止のルールを守りましょう。

第36回 市民書初め展作品募集

対象 市内在住または勤務している人
部門 ▶第一部：小学生▶第二部：中学生▶第三部：一般
出品方法 ①出品は一人一点②第一部、第二部は半切の4分の1③第三部は半切で裏打ちをした仮巻き以上④字句、書体は自由。第三部は積文票（公民館で用意）をつける⑤作品に氏名を記入
搬入 ▶第一部・第二部…1月20日(月)~1月24日(金)▶第三部…1月31日(金)午前9時~午後8時に公民館
出品料 無料
審査日 2月5日(水)
搬出 ▶第一部・第二部…展示終了後学校に返却▶第三部…2月24日(月)午前9時~午後8時に公民館
作品展示 2月13日(木)~2月23日(日)午前9時~午後5時まで公民館展示室
問合せ 公民館 ☎52-2020

県立自然科学館 12月の催物案内

☆プラネタリウムコンサート☆

満天の星空の下で、フルートとエレクトーンの生演奏を楽しめるクリスマスコンサート。
とき 12月22日~23日
観覧料 大人700円
小・中学生400円

各種相談

相談は無料です
お気軽にどうぞ

- 行政相談
○12月24日(火)午前10時~午後3時
○市役所別館会議室(2階)
- 国民年金相談
○12月24日(火)午前8時30分~午後5時
○市役所市民相談室(2階)
- 家庭児童相談
○月曜日~金曜日、午前9時~午後4時30分
○文化センター相談室
- 心配ごと相談
○毎週水曜日午前10時~午後3時
○社会福祉協議会(表町)
- 青少年問題相談
○月曜日~金曜日、午前9時~午後4時
○文化センター相談室

求人・求職コーナー

ハローワーク
(問合せ) 長岡公共職業安定所
栃尾分室 ☎52-2333

最近の求人・求職情報をお知らせします。
すでに決定済みのこともありますので、面接を希望する場合や情報
内容の詳細については、職安栃尾分室紹介係におたずねください。
(求人情報) (平成8年11月20日現在)

Table with 10 columns: No, 求人職種, 事業内容, 勤務地, 性別, 人数, 年齢, 賃金, 勤務時間, 備考. Lists various job openings such as 修繕技術員, 内装見習, ソーイングスタッフ, etc.

◎車で来所の際は、駐車場をご利用下さい。
◎賃金額については、基本給が主体です。

元旦は秋葉公園がおもしろい

テレビ朝日系全国生放送
元旦スペシャル
夢パワー1997 めざせ日本のNo.1!

「日本一の巨大油揚げ作り生中継」

ところ 秋葉公園特設会場
とき 平成9年1月1日
午前7時～11時

寒 精 進
塩新町寒精進保存会
恒例の成人式は、平成9年4月
6日(日)に市民会館で開催します。
該当者は、昭和51年4月2日から
昭和52年4月1日までに生まれた
人で、市内に住所のある人および
就職・就学のため単身で市外に転
出し、実家が市内にある人です。
案内状は、来年の3月上旬に郵
送します。詳しくは、教育委員会
社会教育課 ☎52-1118

国の教育ローン

国民金融公庫教育ローン
融資限度額 150万円
金利 年3.1% (固定金利)
融資期間 8年以内 (交通遺児家庭及び
母子家庭の人は1年延長可)
据置期間 在学期間内 (最長4年)
返済方法 元利均等毎月払い (ボーナス
併用払可)
問合せ 国民金融公庫長岡支店
☎36-4360

年金教育貸付資金
融資限度額 厚生年金加入者 100万円
国民年金加入者 50万円
金利 年3.1%
融資期間 8年以内
据置期間 在学期間内 (最長4年)
※国民金融公庫教育ローンとの併用
もできます。
問合せ (社)新潟県年金福祉協会
☎025-241-6800

国民年金保険料は
所得税の年末調整で控除されます

国民年金保険料を納付した場合、所得
税の年末調整で社会保険料として控除さ
れますので、納付金額をお知らせします。

- 定額納付額
145,800円
平成8年1月～3月分 11,700円×3
平成8年4月～12月分 12,300円×9
□定額付加納付額
150,600円
平成8年1月～3月分 12,100円×3
平成8年4月～12月分 12,700円×9
□1年間分前納した場合
定額納付額 144,040円
定額付加納付額 148,720円

※問合せ 市民課国民年金係 ☎52-5835

【公民館図書室】
館内清掃と年末年始の休みのた
め、12月27日(金)から1月3日(金)ま
で図書室は休館します。
1月4日(土)からは平常どおりご
利用いただけます。
【美術館】
○臨時休館 展示替えのため、12
月17日(火)から12月19日(木)まで休
館します。
○年末年始の休館 12月28日(土)か
ら1月3日(金)まで。1月4日(土)
からは平常どおり開館します。
○定期休館日は月曜日です。ただ
し、12月23日(月)は開館し、12月
24日(火)は休館します。

図書室と美術館
休館のお知らせ

平成9年度
成人式のお知らせ

市民バスケット
ボール大会

恒例の成人式は、平成9年4月
6日(日)に市民会館で開催します。
該当者は、昭和51年4月2日から
昭和52年4月1日までに生まれた
人で、市内に住所のある人および
就職・就学のため単身で市外に転
出し、実家が市内にある人です。
案内状は、来年の3月上旬に郵
送します。詳しくは、教育委員会
社会教育課 ☎52-1118

学生募集
新潟職業能力開発短大

募集定員(修業年限は2年)
▽生産技術科20人▽制御技術科
20人▽電子技術科20人▽住居環
境科20人▽情報処理科20人
応募資格 高等学校を卒業した人
(3月卒業見込みの人を含む)
受付期間 1月6日～1月24日
試験日 2月4日(火)
試験科目 数学(IおよびII)、
英語(I)
試験地 長岡市、新発田市
受験料 一万七千円
問合せ 新潟職業能力開発短期大
学校学務課 〒957新発田市新
富町1-7-21 ☎0254-23
168

新築住宅の税金は
一定の期間減額されます

Table with 6 columns: 区分, 階層, 住宅の構造, 該当する住宅の条件, 左のうち減額になる面積, 1㎡当りの価格. Details tax reduction conditions for new housing.

住宅を新築した場合、次の要件を満たして
いれば固定資産税が減額されますので、年内
に「新築住宅に係る固定資産税減額の適用申
告書」を税務課固定資産税係 ☎52-5827
へ提出してください。
ただし、減額措置の期間が切れると翌年度
から従来の税額で納税していただきます。

※高床式住宅の床下は高さ制限はありません
が、床下部分の利用は車庫や物置程度とし、
住居用や居室用として使用可能な施設のある
ものは除きます。
※併用住宅の場合は、住居として用いられて
いる部分の床面積が、家屋全体の二分の一
以上であることが必要です。
※マンションなどの区分所有家屋の床面積
は、「専有部分の床面積+専有面積の広さに
応じた共有部分(廊下・階段室等)の床
面積」で判定します。

年賀状は12月24日までにお出しください / 12/15～24の間に、年賀状を20通以上出された人に、抽選で信
州リンゴをプレゼント。(応募券は、お近くの郵便局にあります。)

とちお 平成8年 12,18

発行 新潟県栃尾市長 編集 栃尾市総務課 ☎ (0258) 52-5815

乳幼児健診

会場▶ 保健福祉センター
時間▶ 午後1時までに集合
◎1歳6カ月児健診、3歳児健診、2歳児歯科健診では歯科健診がありますので、健診前に歯を磨いておいてください。1歳6カ月児、2歳児健診では、希望者にフッ素塗布をします。
◎3歳児健診では、事前に母子推進員が視聴覚検査セット、検尿セットを配布します。自宅で実施し、当日持参してください。
※母子手帳、問診票を忘れずに持参してください。



高橋拓矢くん
北荷頃
(12月11日)
3歳児
健診会場で

健診名	月日	対象者生年月
4カ月児健診	1月14日(火)	8年9月生まれ
7カ月児健診	1月10日(金)	8年6月生まれ
1歳6カ月児健診	1月9日(木)	7年7月生まれ
2歳児歯科健診	1月16日(木)	7年1月生まれ
3歳児健診	1月8日(水)	5年8月生まれ

母親教室

月日	会場	時間	対象者
1月7日(火)	保健福祉センター(2階)	午後1時30分～4時00分	妊婦

総合健康相談

◎赤ちゃんのことからお年寄りのことまで、健康について相談のある人は、おいでください。
相談担当者▶ 医師、保健婦、栄養士

月日	会場	時間
1月28日(火)	保健福祉センター	午後1時～午後2時

※総合健康相談においてになる人は、準備の都合上、事前に保健課までご連絡ください。
☎52-5836 内線227

予防接種

会場▶ 市民会館
時間▶ 午後1時～1時10分(時間厳守)

種類	月日	対象者生年月
麻疹	1月8日(水)	7.9～7.12
日本脳炎	1月9日(木)	もれ者
ポリオ2回目	1月21日(火)	8.1～8.4
三種混合1期追加	1月22日(水)	7.1～7.4

※三種混合第1期の追加接種は、初回接種3回終了後1年から1年半の間に受けてください。
※母子手帳を忘れずに持参してください。
※予診票は、必ず記入してきてください。(体温は会場で測っていただきます)
※別冊の「予防接種と子どもの健康」を必ず読んでください。

市役所年末年始の休み

市役所は12月28日(土)から来年1月5日(日)まで、各施設を含め年末年始の休みとさせていただきます。急用の場合、休み期間中に死亡届など、急用が発生した場合には、市役所当直担当者(市役所1階当直室に常勤)に届出ください。☎52-2151

ガス・水道の故障
ガス水道局に連絡ください。
24時間体制で待機しています。
☎52-5826

公民館図書室
12月27日(金)から1月3日(金)まで休館。1月4日(土)から平常ど

12/28(土) 1/5(日)まで
美術館
ご利用いただけます。
12月28日(土)から1月3日(金)まで休館。1月4日(土)から平常どおり開館します。
清掃業務
ゴミ収集や、し尿くみ取りの業務を別表のように休ませていただきます。
※燃えるゴミを直接環境クリーンセンターに持ち込みしたい人は、センターの受付時間中にお持ちください。☎53-2205
※比礼地内の埋立処分地を利用する人は、直接現地で使用申請の手続きをしてください。降雪

	ごみ収集	クリーンセンター	埋立処分地	し尿くみ取り
12/28(土)	収集します	午前中受付します	搬入できます	休み
12/29(日)	休み	休み	搬入できます	休み
12/30(月)	収集します	受付します	搬入できます	受付します
12/31(火)	収集します	午前中受付します	午前中搬入できます	休み
1/1(水)～1/3(金)	休み	休み	休み	休み
1/4(土)	収集します	午前中受付します	搬入できます	休み

が多い場合は閉鎖となります。
環境衛生課☎53-2477
埋立処分地☎52-1660

少年少女ミニバスケットボール大会

教育委員会は、第16回ミニバス大会を開催します。
とき 1月19日(日)
受付 午前8時～総合体育館
開会式 午前8時30分～同
ところ
女子の部▶総合体育館
男子の部▶栃尾東小学校
出場資格 原則として4・5・6年生により編成したチーム
組合せ抽選 1月14日(火)
その他 参加チームは、事前に傷害保険などに加入してください。
問合せ・申込み 平成9年1月9日(木)午後5時までに総合体育館内ミニバス大会事務局☎52-571

市のようす 11月末現在 人口 26,798人 男 13,094人 女 13,704人 世帯数 7,339

元旦は秋葉公園がおもしろい!!

チャレンジ!!全国24局が総力結集!?

恒例 国民的元旦スペシャル 夢パワー1997

めざせ日本のNo1

日本一のジャンボ油揚げ作り生中継

放送時間 平成9年1月1日 午前7時～11時45分 (NT21で放送されます。)

中継場所 秋葉公園特設会場
栃尾放映時間 1回目 午前7時20分～
2回目 午前8時35分～
※午前7時～11時、会場にて「ジャンボ油揚げ」「あげたて油揚げ」「ネギ味噌油揚げ」「地酒」が振る舞われます。 問合せ: 商工観光課52-5827

日本一のジャンボ油揚げ

高卒資格・大検受験 科目が変わる 改定・大検制度の説明会

大学進学や各種資格取得のため、高校卒業と同等の学力認定の道を開く「大学入学資格検定」(大検)の説明会と個別の相談会を開催します。
とき 平成9年2月22日(土)午後1時30分～
ところ 新潟県第一総合生協会館 2階中ホール(新潟市花園)

特別教育講習会

とき 平成9年1月16日(木)から1月17日(金)
ところ ポリテクセンター新潟(長岡市住吉町3-1-1)
受講料 七千円(教材代別)
受講資格 満18歳以上50人
問合せ・申込み(助)日本ボイラー協会新潟支部千九五〇新潟市東万代町1-30新潟東万代ビル2階☎025-245-7535

週40時間労働制

平成9年4月1日より
現在週40時間制が猶予されている事業場についても、平成9年4月1日より全面的に週40時間制が適用になります。
労働省ではこの制度の円滑な移行のために次のような事業を行ってまいります。
※中小企業労働時間短縮促進特別奨励金
(省力化などを行って、所定労働時間短縮した中小企業事業主に対し、規模に応じて一定額を支給する制度。)
問合せ 長岡労働基準監督署☎33-8711

交通事故 11月 11件 死者 0人 傷者 14人
8年累計 76件 死者 1人 傷者 87人
～交通安全について家族みんなで話し合おう～

