



うま市夜店

江戸時代初期に始まったとされる栃尾の馬市は、越後の三大馬市と呼ばれるくらいに賑やかで、昭和初期まで馬の取引が行われていました。

現在は、7月24日に秋葉権現のお祭りの縁日市として、谷内通りに露店が立ち並ぶ「うま市」になっています。

7月23日の夜店は、夕涼みがてら訪れる親子づれなど、たくさんの市民で賑わいました。

今月のもくじ

栃尾市地域住宅計画 (HOPE計画) …	2
進んでいます秋葉トンネル工事 ……	4
まちの話題 ……	6
農業委員が決まりました ……	8
水辺が楽しい ……	10
Q & A 年金や退職金と税 ……	12
おしらせ ……	13



ふたつとよ美術館

⑤

「浜焼き」

富川潤一

制作年不詳
一〇〇号
カンヴァス・油彩

今は亡き富川潤一画伯の油彩画である。昭和二十六年、新潟市の東新中学校を最後に、画伯は教師生活を打ち切り、絵の道に専念。かねてよりのライフワークの一つ、「本町市場」シリーズを日展・光風会展に出品するようになった。

この「浜焼き」は、その一連のもので、制作年代は明記されていないが、多分昭和三十五、六年前後の作で、このシリーズの比較的初期の作品であろう。ダークブルーを基調に、荒々しいタッチながら、浜でとれたばかりのカレイなどの串焼きをその場で売る、市井のオバさんたちのしたたかな生活の営みを、丹念かつ練達な筆致で描き出している。

(美術館)

このコーナーは、美術館所蔵作品を紹介いたします。ご感想をお寄せください。栃尾市美術館
栃尾市上の原町一十三 電話五三―六三〇〇



すだれの掛けられた町家

雁木をテーマにした 計画イメージ提案の紹介

報告書には、「道」「水」「場」「緑」「雁木」「住まい」という6つのテーマについて、それぞれ計画イメージを作成し提案しています。

そのうち、雁木をテーマにした計画イメージの中から3例を紹介します。

■すだれ・格子

すだれ・格子を見直し、見えそうで見えない仕組みを作りだしましょう。基本デザインはパターン豊富な栃尾織をモチーフに使い、栃尾にあったすだれ・格子を考えましょう。

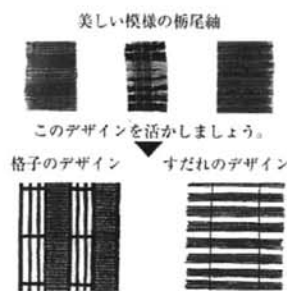

■高床式住宅と雁木

現在、雁木が途切れている住宅に対してもひと工夫してみましょう。

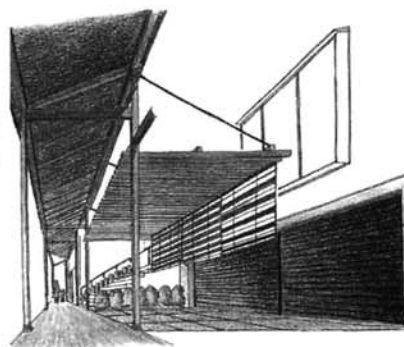

■看板

栃尾に見られる素材、木、石、布を使った、栃尾らしい看板、案内板を作りましょう。

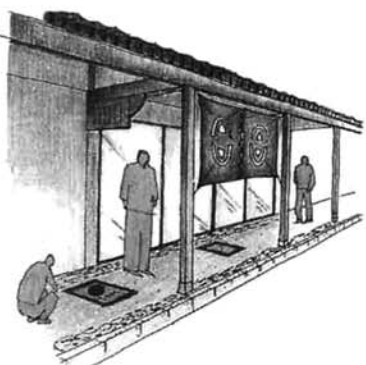

栃尾市のHOPE計画は、「よったかり」のまちづくりです。みんなが集まって、自由に楽しみながら発見・創造していくことを目標としています。推進協議会では、今後の推進運営など組織全体の方向性を決めていきます。四つの部会は今後三カ年にわたり、報告書に提案されたプランについて研究したり、市民に対する具体的な活動を進めていきます。

間 道雄さん
巻 淵 4-3-6

ホープ計画で栃尾再発見

ホープ計画に、ワーキング部会のメンバーとして参加しました。その中で、栃尾の各地を歩いて写真を撮ったり、栃尾の良いところを「よったかって」話し合うことができたことは、私自身にとっても新たな発見と、栃尾の地域性を知る上でたいへん勉強になりました。

住みよい住まいとは決して建物だけでなく、その周囲の環境、その集落の環境、その地区、栃尾全体の環境を良くすることだと思いました。そのためにも、市民の一人でも多くの人が、地域を知り、良いところを発見、改善していくことが栃尾のまちづくりにつながると信じています。

今後の推進活動にあたり、「月の相談室」を通じて私自身も勉強させていただきます。より多くの情報を集め、「発見・改善」のお手伝いできれば幸いです。



星野 紀子さん
本 町 4-20



今、地域の特性を生かした住環境づくりをめざす「地域住宅計画」が進められています。それがホープ計画です。

心地よく住み続けるための住まいとまちづくり、これは市民一人ひとりが考え、自分たちの

手で進めていくものです。でも、残念ながら、この「ホープ計画」をご存じの人は少ないのではないのでしょうか。この計画にかかわる一人として、一人でも多くの方が自分の住んでいるまちについて考える機会を持てたらと思います。

いつも見慣れてしまっているから、大切なものが見えてこないということはよくあります。身近かなところに目を向け、今あるものを生かしたまちづくりを、大人も子どもも一緒になって考え、進めていくことができればと願っています。

キーワードは「よったかり」

栃尾市地域住宅計画（HOPE計画）とは、地域の持つ自然、伝統、文化、産業などの特性を生かしながら、「地域に根ざした住まい、まちづくり」をめざすものです。

これは、国の補助事業として、平成6年度から学識経験者、市民、行政で組織された策定委員会、ワーキ

ング部会によって策定されたもの。「よったかり」の場づくり・人づくりがキーワードです。

今年から、推進母体となる栃尾市まちづくり推進協議会を設け、市民がメンバーの4部会で研究や活動が始まります。

雁木・まちなみ研究部会

栃尾の特徴の一つであり、「よったかり」の場でもある雁木を守りながら、町並みを修景していきます。また、人の息吹を吹き込みながら新しい栃尾の雁木通りを創造していきます。

<活動の内容>

- ・雁木の調査研究
- ・通りごとの雁木の特徴を活かしたデザインコードの創造
- ・地場産材を活かした雁木づくり

星のプロジェクト

イベントを通して、直接、市民に「よったかり」のまちづくり、住まいづくりをPRし、生の情報を提供していきます。

<活動の内容>

- ・子供たちや民間の諸団体との意見交換会
- ・まちの宝ものがし
- ・「よったかり」写真展の開催
- ・「まちなみ賞」や「よったかり賞」の授与

月の相談室

地元設計事務所や工務店が主体となって、住まいに関する悩み相談を受け付けます。アドバイスを通して、栃尾らしい住まいづくりをPRし、意見のくみ取りを行います。

<活動の内容>

- ・住まいづくりの悩みホットラインの開設
- ・住まいづくりのアドバイスとチェックポイントのデータベースづくり

「よったかり」通信社

メディアを通して、間接的に、市民に「よったかり」のまちづくり・住まいづくりをPRし、様々な情報を提供していきます。

<活動の内容>

- ・広報を利用したPR活動
- ・パンフレットの作成
- ・「よったかり通信」の作成
- ・調査研究成果の編集と出版・講演会の開催

栃尾市地域住宅計画（HOPE計画）
地域に根ざした住まい、まちづくりをめざし
今年から四部会で研究・活動スタート



ワーキング部会の討議



「よったかり」の場を調査しました

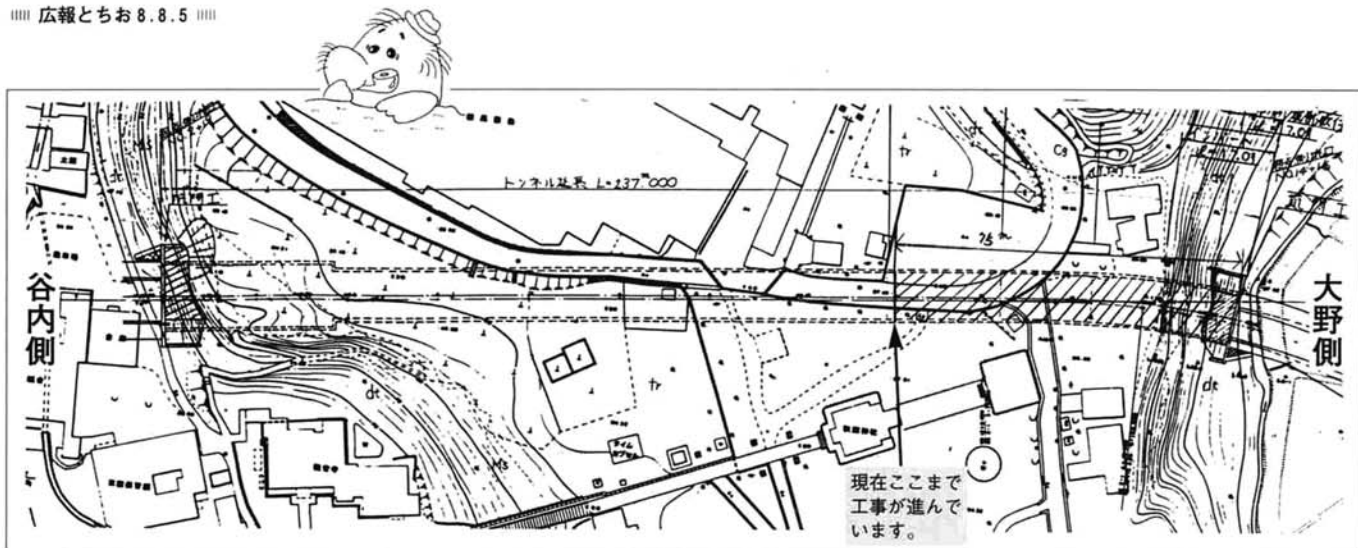

工事計画平面図

大野側から掘り始め、7月13日現在で75mのところまで進んでいます。谷内側の入口部分が3車線になる計画。

標準断面図

(ともに谷内側から見たもの。歩道は、左側になります。)

谷内側 (3車線)

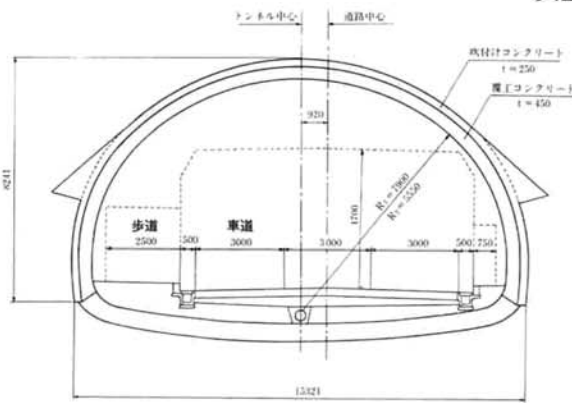

大野側 (2車線)

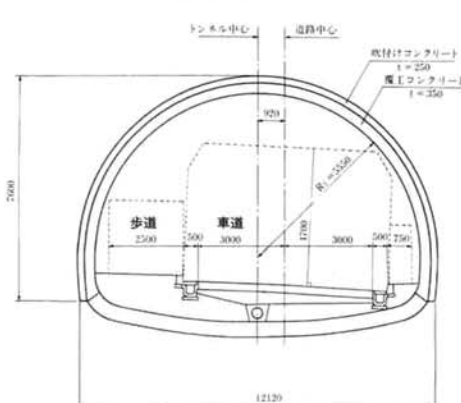

ロードヘッダ (掘削機) で1日に約1.5mずつ掘り進んでいます。

進んでいます 秋葉トンネル工事

7月13日トンネル見学会



今年三月十八日に起工式を行い、工事に着手した秋葉トンネル。国道三五一号バイパスと市街地中心を結ぶ都市計画道路金沢大野町線の一部で、秋葉公園、寺院の門前町の景観を損なわないよう計画されたものです。

通勤・通学時の交通混雑の解消、商店街の活性化や郊外から市街地中心部へのアクセス道路として早急な整備が望まれています。

約七十五メートル掘り進む

このトンネルは大野町と谷内二丁目を結び、全長二三七メートル、高さ四・五メートル、車道幅六・〇メートルの二車線通行(一部三車線)、片側二・五メートルの歩道が設置される計画。トンネル部の施工業者は本間・丸運特定共同企業体で、道

路部も含めた総工事費は約十八億五千万円です。

工事はNATM工法(機械掘削)という施工法で大野側から始め、掘削作業に入って一日約一・五メートルずつ掘り進み、七月十三日現在で約七十五メートルに達しています。

また、礫岩、砂岩、泥岩からなる地質は、比較的作業がやりやすく、このまま順調に工事が進みますと平成九年の夏頃には貫通する見込みで、その後、内部工事、道路部工事などに入り、平成十年完成の予定です。

周辺住民がトンネル工事を見学

着工後約4カ月が経った七月



たくさんの方が見学に訪れていました。



係員から、掘削の方法を聞く見学者(機械はロードヘッダ)

「見学に訪れた人に感想を聞いてみました」

一日も早いトンネル開通を待ち望んでいます。

工事が始まってからの騒音は、そんなに大きくなく、テレビへの障害もほとんどありません。始めてトンネルの中を見せてもらいましたが、外から見るよりちよつと小さく見えますね。秋葉トンネル開通によって、地元が次第に良くなっていくと思います。このトンネルは私たちの誇りとも言えますので、一日も早く完成してほしいと願っています。(大崎シゲさん談)

初めてみるトンネル工事に感激しました。

トンネルを掘っていると最初は始めてなので、早く見たいと思っていました。工事中のトンネルの奥は、土がむきだしになっていてちよつと怖い感じがしましたが、カッコイイ機械をいっぱい見ることができて良かったです。早く通れるようになるといいですね。



左：今井博之くん 右：荒木将也くん (ともに表町)



大野町にお住まいのみなさん

第5回 美の祭典 7/19~21

文化協会創設二十周年を記念して、総合体育館で開催されました。展示された作品は、日本画・洋画・てまり・写真・書・ちぎり絵・彫金・盆栽・山野草・白鷹町作品・生け花・白鷹町物産展示コーナーの十二部門で、約四百点でした。

今年の作品展は、多くの市民から参加してもらおうと、市内のいろんな部門の作者に出

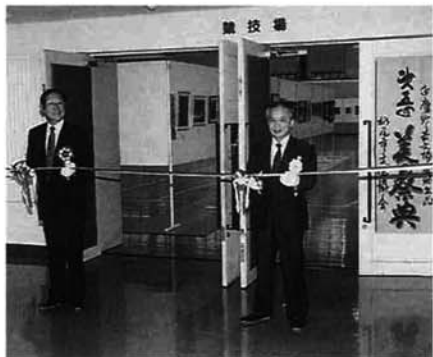

品依頼をし、たくさんの作品が賛助出品されました。姉妹都市の白鷹町からは、和紙や焼き物など特産品も出品されました。

栃尾混声合唱団が演奏会 7/14



栃尾混声合唱団の第17回定期演奏会が市民会館で開催され、おおぜいの方が音楽会を楽しみました。

今回は、ゲストにバリトン歌手の桑原英明さんをお招きし、第二部の企画は「音楽おもしろコーナー」。ダイナミックなバリトンソロを披露したあと、日本の音楽と西洋の音楽などについての楽しいおしゃべりがあつたりして、いつもと一味違った音楽会になりました。

栃尾混声合唱団は、結成以来18年になります。小林英夫さん(三条市)の指導のもと、毎年、意欲的に活動を行っています。

「ハイチの素朴な絵画展」開幕 7/22



ハイチ共和国と素朴な絵

芸術の島ハイチは、カリブ海に浮かぶイスパニョーラ島にある共和国で、ドミニカ共和国に接しています。人口は約650万人で、広さは四国の1.5倍。1492年にコロンブスによって発見されました。

作品は素朴画と呼ばれる描き方で、子どもが感じるようにモチーフをとらえ、見たままに完成度を気にしないで画面に展開するやり方です。ナイーブなカリブ海の詩情をお楽しみください。

ハイチ共和国特命全権大使のマルセル・ドゥレ氏をお迎えして、美術館で開催する「ハイチの素朴な絵画展」のテープカットが行われました。

展示された作品は約六十点。いずれも原色を使い、自然や民衆の生活の様子が絵のテーマになっています。九月八日まで開催していますので、夏休みには親子で鑑賞に出かけてみてはいかがでしょうか。

これより先、大使一行五人が市役所を訪れ、杵淵市長を表敬



訪問しました。市長が歓迎と絵画展のお礼を述べると、大使からは「ハイチへもお出でください。」とお誘いがありました。

日本総本廟秋葉三尺坊大権現 秋葉の火祭り 7/24



7月24日は秋葉三尺坊大権現の命日。秋葉公園野外ステージ特設会場では、点火された護摩の炎が燃え盛る中、火祭りの秘宝が繰り広げられました。

火勢が衰えると、行者を先頭に約1000人の老若男女が、無病息災・火難消除を祈って火渡りを行いました。

道院食堂棟オープン!

さわやかな高原のレストランでおくつろぎ下さい



道院食堂棟が七月二十日にオープンしました。真新しい木の香りが漂う内部は、イス席のほかに畳席も用意。「真心のこもった美味しい料理を提供したい。」とスタッフ一同ははりきっています。

刈谷田川河川敷にコスモスの種蒔き 7/5

刈谷田川橋から新刈谷田橋間の河川敷約二千坪に、本町、東町、仲子町、表町、大町のゲートボール場を利用して人たちがコスモスの種を蒔きました。

秋にはコスモスの花でいっぱいになるでしょう

守門の里にテレビデオを贈呈

同組合では各店に「あゆみの箱」を設置して寄付していただいた善意をまとめ、六月十八日、栃尾支部を通じて守門の里にテレビデオ(一台)を贈りました。



高見支部長(左)から、守門の里の職員に手渡されました

成人病検診車 栃尾郷病院に配備

市では、地域医療体制などを充実させるために、最新設備の成人病検診車(約五千三百万円)の購入費を、栃尾郷病院に助成しました。これにより、効果的な検診の実施が可能になります。

ハイテク機器を前に医療の充実を夢をふくらます郷病院医師のみなさん(6/26)

第2回 身体障害者ふれあいナイステイ 7/21

今年の「ふれあいナイステイ」は、ミュージックふれあい交流地区予選会を兼ねて市民会館で開催されました。長岡、柏崎、三古郡、刈羽郡、栃尾から十五人が出場しカラオケで自慢の歌声を披露。審査の結果、栃尾市の五十嵐静さんをはじめ五人が、九月二十九日に開催される県大会へ出場します。

第二部では、歌手の北原謙二さんが「共に声高らかに人生幸せの歌を」と題し、歌を交えて講演をしました。北原さんは五年前、高血圧症で倒れリハビリを続けています。後ろにさがらないで前進しよう、と参加者に呼びかけました。



北原さんと「若い二人」を含む

まちをきれいに!!二団体が労働奉仕

七月十四日、会員十八人が参加して平橋から栄橋間の刈谷田川堤防沿いで、空き缶やゴミの收拾を行いました。

約二時間半の作業に汗を流し、軽トラックいっぱい空き缶を回収しました。

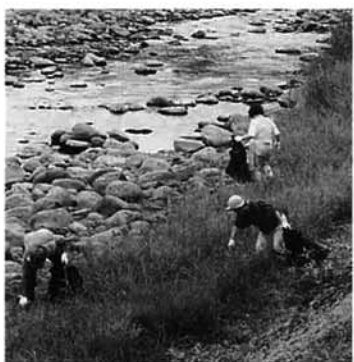

ライオンズクラブ

栃尾ライオンズクラブは、七月十七日にけやき通りで草取り労働奉仕を行いました。

同クラブは、毎年労働奉仕を実施していますが、この日は二十人が参加して、備橋、市役所間の花壇をきれいにしました。



小貫羽黒神社大祭 6/30

羽黒神社大祭宵宮に青年会が自作の水戸黄門劇を企画し、熱演しました。

主役の黄門様には新左衛門の茂夫が扮し、おなじみの高笑いを披露。栃尾弁のせりふまわしに大入りの観客は大喜びでした。



新しい農業委員が決まりました



(敬称略)
 藤田君男
 諏佐忠夫
 平沢義巳
 大橋長雄
 諸橋正平
 剣持国栄
 金井登
 樺澤實
 諏訪勇貴栄
 関根松男
 斎藤良一
 保科正雄
 茨木徹夫
 佐藤勝
 浪谷恵助
 葛綿一夫
 浪谷一二
 八木正知

七月七日に予定されていた栃尾市農業委員会委員の一般選挙は、期限までに届け出た候補者が十五人と選挙による委員の定数を超えなかったため無投票となり、十五人が当選しました。この選挙は、平成八年七月十九日をもって委員の任期が満了するため、実施が予定されていたものです。

次いで、農業協同組合・農業共済組合・市議会から推薦された四人の委員が選任され、全体で十九人の新しい農業委員が誕生しました。

改選後の第一回定例会が七月二十二日に開催され、会長、会長代理の互選と専門部会の構成などについて審議し、新しい農業委員による活動が開始されました。

農業委員の任期は三年間です。

活力ある農業をめざして

農業委員会では、農地法を中心とする法律に基づく農地行政の仕事を行っています。いま農業委員に強く求められている役割は、地域農業構造改革です。地域の合意づくりを進め、若者に魅力とやりがいのある農業経営、農業システムを早急に確立することです。

具体的には、地域の農業者の経営実態や意向を踏まえ、農業のあり方や農地利用についての合意づくりを進め、認定農業者など担い手への農地の利用集積や経営分析、資金、年金相談など日常の委員活動を通じて、経営感覚にすぐれた農業経営確立への支援活動です。

いま一つは、農業者の代表として農業者の要望をくみ取り、きめ細かに応えていく地域の世話役としての活動です。

農業委員氏名 (議席番順)

氏名	住所	備考
坂井 善一 (62)	原 町	振興副部長
関根 松男 (58)	下堰出	
大橋 長雄 (60)	下 塩	農政副部長
○斎藤 良一 (62)	首 畑	会長代理
茨木 徹夫 (56)	一之貝	
剣持 国栄 (68)	一之貝	農政部長
樺澤 實 (57)	半蔵金	
諸橋 正平 (68)	来 伝	農協推薦
浪谷 恵助 (45)	吉 水	振興部会長
佐藤 勝 (55)	栃 堀	
葛綿 一夫 (64)	上 塩	
保科 正雄 (64)	中	
金井 登 (61)	宮 沢	
諏佐 忠夫 (64)	東中野俣	共済組合推薦
平沢 義巳 (70)	半蔵金	会 長
○諏訪勇貴栄 (70)	北荷頃	市議会推薦
藤田 君男 (49)	塩新町	市議会推薦
浪谷 一二 (66)	栄 町	
八木 正知 (64)	大野町	

県交通安全対策連絡協議会表彰 七月七日の県民大会席上で



千野 紀夫さん
大野町

昭和三十八年から現在に至るまで三十三年間、事業用自動車運転に従事。性格温和で実直な人柄、接客、勤務態度ともに優秀で他の模範として高く評価されました。



大橋 政一さん
栄 町

昭和三十五年運転免許取得。昭和三十九年から現在に至るまで事業用自動車運転に従事。無事故・無違反であり、会社においても他の模範として高く評価されました。



関 新一さん
栄 町

昭和四十二年から現在に至るまで二十九年間、事業用自動車運転に従事。永年無事故・無違反であり、人格も温厚で他の模範として高く評価されました。



体育指導員功労者表彰

多田 義雄さん (山田町)

昭和五十二年から十八年間にわたって、体育指導員として活躍してきました。六月二十八日、上越市で開催された中ブロック体育指導員連絡協議会で表彰されました。



この人に インターハイ出場

水 泳

長岡大手高校チームの一員として、七月二十・二十一日に石川県で開催された北信越大会に出場。四百メートルドリリー三位、四百メートルドリリー二位、五十メートル自由形四位に入賞しました。八月十七日から山梨県で開催される、全国高等学校総合体育大会に三種目出場します。



陽平 大橋
長岡高校 3年

北信越大会出場

水 泳
県大会では四百メートルドリリー四位、八百メートルドリリー三位入賞。北信越大会では四百メートルドリリー一位、八百メートルドリリー九位。

中学校総合体育大会 県大会出場

七月に行われた中越大会の結果、次の生徒が七月二十五日、二十六日に開催された県大会に出場しました。(成績は中越大会)
 陸 上 (7/4・5)
 男子四百メートル優勝 中野浩 (秋3)
 男子走り高飛び五位 多田正幸 (秋3)
 女子百メートル 五位 上林慶美 (刈2)
 女子三種競技B六位 上林慶美 (刈2)
 女子千五百メートル五位 阿部友佳 (刈2)

全日本女子剣道 選手権大会出場



美由 阿代田
長岡大手高校 3年

県大会三位。九月一日に愛知県で開催される全国大会に出場します。



紘子 佐藤
滝の下町 新潟商業高校 3年

バスケットボール (7/10・11)
 男子三位 秋葉中
 柔道 (7/10・11)
 男子団体優勝 秋葉中 (県大会で準優勝) 男子個人 55*
 級二位 磯部弘樹 (秋3) 五位 酒井佳孝 (秋1) 65*
 級

第16回県スポーツ少年団 総合体育大会出場

栃尾Jrバレーボールクラブ Aが、八月二十五日に巻町で開催される県大会に出場します。
 佐野誓子 稲田裕恵 松井万穂 子 石原真理 佐藤あやか 増井こず恵 大橋さとみ 林依子

水辺が楽しい

現在市では、水と緑を生かしたまちづくりを目指し、刈谷川と西谷川の川辺に、散歩を楽しんだり魚とりなどの水遊びができる親水空間の整備を進めています。
刈谷田橋の周辺は、川床の整備や河川敷公園の造成が進行中で、西谷川大野河川公園などにも涼を求める人たちが訪れています。

夏はあっちえっけん川で遊ぼう

栃尾東小学校では、7月5日に杉の子夏祭りとして刈谷田川(旭橋から出雲橋の間)で川遊びを行いました。

これは、川遊びを通じて豊かな自然に親しみを持ってもらおうというもので、一昨年に引き続き今回で二回目。

浮き輪などを手にした子どもたちは、大はしゃぎで川遊びを楽しんでいました。



上級生が下級生の面倒をみました



自然の中には、遊びがたくさんあります



浮き輪遊びに大ハシヤギ



川の中では、いっそう楽しいボール遊び



まだまだあるよ

水辺の広場

大野河川公園

水辺には、カエルやアメンボ、魚などがたくさんいます



石わたりも楽しい川遊びです

ふるさと交流広場



栃尾フィッシングパークのお問い合わせは
刈谷田川漁協事務局 ☎52-3808

都市ガス用のゴムホース が変わります

今まで、ご使用いただいていた都市ガス用のゴムホースが新しく変わります。その名も「新ガスソフトコード」。従来の青いゴムホースより性能アップ、色も落ちついたクリム色に変わって新登場です。



①耐油性の向上

台所で揚げ物や炒め物などをしてゴムホースに油がかかっても、新ガスソフトコードの表面は特殊樹脂で覆ってあるので、油に強く、変形を起こしにくくなりました。また、青いゴムホースに比べ、なめらかにできているのでお掃除も簡単です。

②耐候性の向上

オゾン劣化試験において、従来の二倍の性能をあげているため、長期間使用においても、亀裂などを起こしにくく、安心してご使用いただけます。

③耐ガス性の向上

表面樹脂層、中間ゴム層に加え、ガスを吸収しにくく耐ガス性に優れた内層をプラスして三層構造になっています。このため、ガス漏れなどを起こしにくく、安全性が非常に高くなっています。



④JIS規格適合品

平成八年三月に改正された新JIS規格に適合しています。



ゴムホース取り替えのポイント
○取り替えの目安は使用場所によつて違いますが約五年です。
○ゴムホースには製造された年が西暦の下2桁で表示されています。(今年なら96と表示)確認して購入しましょう。

○ゴムホースはガス栓の赤い線までしっかり差し込み、ホースバンドで必ず止めてください。
○ガス器具はガス栓と同一室内でご使用ください。ゴムホースを延長して隣の部屋で使用することは大変危険です。

わが家の防災

花火による火災や事故を防ごう

これからの時期、花火をすることが多くなってきます。花火による火災や事故が起きないように正しく使って楽しい花火にしましょう。
○花火をする前に！
・花火に書いてある遊び方をよく読んで必ず守りましょう。
・水バケツを用意し、終わった花火や途中で消えた花火を完全に消火しましょう。
・大人と一緒に遊び、子供だけでは絶対にしない。
・風の強いときは、花火遊びは止めましょう。途中で風が出てきたら中止しましょう。



○花火を始めたらい！
・花火を人に向けたり、燃え

やすいもののある場所で遊んだりしないようにしましょう。
・服に火がつかないように注意しましょう。
・正しい位置に正しい方法で点火してください。花火事故のほとんどが点火の不注意が原因です。
・たくさんのお花火に、一度に火をつけることは危険です。花火は一本づつ遊びましょう。
・吹出し、打ち上げなどの筒もの花火は、途中で消えても筒の中をのぞかない。点火するときは筒先に顔や手を出さないでください。
・花火をほぐして遊ぶことは危険です。絶対にしてはいけません。
・夜遅くまで遊ばないようにしましょう。
・遊んだ後は、あとかたづけを必ずしましょう。
○お盆の仏壇からの火災にも注意しましょう。
仏壇には大きめの香炉や安定性のよいローソク立てを使い燃えやすいものを置かないようにしましょう。

ちょっと教えて Q&A 年金や退職金と税

Q1 私は会社を退職して、今年から年金を受け取るようになりました。在職中に厚生年金のほか個人年金にも加入していましたが、雑所得として所得税がかかるのでしょうか。所得の計算はどうなるのでしょうか。

A1 公的年金等や私的年金を受け取ったときには、雑所得として所得税がかかります。公的年金等とは、国民年金法、厚生年金保険法、共済組合法などの法律に基づく年金や適格退職年金契約に基づいて支給を受ける年金などをい

います。私的年金とは、生命保険契約、郵便年金契約などに基づく年金などをいいます。公的年金等と私的年金では、次のとおり所得金額の計算方法が異なります。公的年金等に係る雑所得の金額は、収入金額から、収入金額と年齢に応じて定められた「公的年金等控除額」を控除して計算します。

一方、私的年金に係る雑所得の金額は、収入金額から保険料又は掛金の総額を基礎として計算する必要経費を控除して計算します。なお、遺族年金や国民年金法などによる障害年金などは非課税所得となり、税金はかかりません。

Q2 では、退職金に対する所得税はどうなるのでしょうか。

A2 退職時に勤務先から支払われる退職手当等は、退職所得として所得税がかかります。退職所得に対する所得税は、普通源泉徴収され納付されますので確定申告する必要はありませんが、確定申告が必要の場合や確定申告により還付

を受けた場合には、例外として確定申告をする必要がありません。退職所得は、収入金額から退職所得控除を差し引いた金額をさらに二分の一にした金額となります。

問合せ 税務課市民税係 ☎52-5837 または、長岡税務署 ☎35-2070



申告はお早めに 特別土地保有税(取得分)

土地の投機的取得を抑制することを目的として、特別土地保有税がもうけられています。この税は、毎年7月1日現在で、前1年間に5千平方メートル以上の土地を取得した個人や法人が対象となります。

申告期限 該当する土地取得者は、8月末日までに市税務課に申告書を提出してください。問合せ 詳しくは、税務課資産係 ☎52-5837



おしらせ 栃尾市職員募集

今月の税金 納期9月2日
市・県民税
国民健康保険税

職種・採用人員
一般行政職員：上級職、初級職(若干名)
専門技術職員(土木)：上級職、初級職(若干名)
消防職員：上級職、初級職(若干名)
受験資格
上級職：大学卒業程度の学力を有し、昭和45年4月2日から昭和50年4月1日までに生ま

れた人
初級職：高等学校卒業程度の学力を有し、昭和47年4月2日から昭和54年4月1日までに生まれた人
住所要件
栃尾市に住所のある人(UTライン希望者または勉学のため一時的に市外に住所のある人を含む。)
試験

寄付御礼

次のとおり市に寄付をいただきました。ありがとうございました。(8・6・13~8・7・18)

- ▼東北電力(株)見附営業所(見附市)：街路灯(蛍光灯20灯)八灯いただきました。
- ▼匿名(山田町)：社会福祉費寄付金として一万円いただきました。
- ▼歌声ボランティア協会：社会福祉費寄付金として十四万五千七百円いただきました。
- ▼大崎貞正さん(北荷頃)：社会福祉費寄付金として十万円いただきました。
- ▼西片花子さん(上檜出、佐藤敏夫さん(来伝)、中村レイ子さん(上檜出)、高野正子さん(吉水)：社会福祉費寄付金として二十万円いただきました。

市公民館図書室
夏休みちびっこ読書会
～読書グループ
「えほんのへや」による読み聞かせ～
とき 8月6日(火)、20日(火)、27日(火)
午前10時30分～11時30分
ところ 文化センター2階 和室
入場 無料

新刊紹介

〈文学・小説〉
蜘蛛/遠藤周作 凍える牙/乃南アサ 魔都/嵐山光三郎 殺人の多い料理店/辻真先 宮澤賢治のレストラン/中野由貴
〈知識・教養〉
アダルト・チルドレンと家族/斎藤学 心やさしきネパール/中沢正男 心の旅/吉延豊丘

ちびっこ図書館

～高校生ボランティアによる絵本の読み聞かせ～
とき 8月10日(土)、23日(金)
午前10時30分～11時30分
ところ 文化センター2階 和室
入場 無料

一夏季特別開館のご案内

☆期間 8月1日(木)から8月31日(土)
(休館日…8月13日から15日)
☆開館時間 平日…午前9時～午後6時
土・日曜…午前9時～午後5時
※開館期間中は、文化センター学習室も臨時閲覧室として開放しますのでご利用ください。

8月14日(水)・15日(木)のゴミ収集は、燃えるゴミ・燃えないゴミともに休ませていただきます。

環境クリーンセンター、清掃センター、埋立処分地(許可証が必要)への持ち込みは受け付けません。
問合せ 環境衛生課 ☎53-2477

少年すもも大会

とき 9月1日(日)・開会式午前8時30分・競技開始9時
ところ 総合体育館

各種相談

相談は無料です
お気軽にどうぞ

- 行政相談
8月26日(月)午前10時～午後3時
市役所別館会議室(2階)
- 国民年金相談
8月26日(月)午前8時30分～午後5時
- 市民課国民年金係(2階)
- 家庭児童相談
月曜日～金曜日、午前9時～午後4時
- 文化センター相談室
- 心配ごと相談
毎週水曜日午前10時～午後3時
社会福祉協議会(表町)
- 青少年問題相談
月曜日～金曜日、午前9時～午後4時
- 文化センター相談室

栃尾の自然を訪ねて

樹液に集まる昆虫

クワガタムシ話

クヌギやコナラから出る樹液は、微生物の働きで甘酸っぱいにおいをただよわせます。夜になると、カブトムシやクワガタムシ、ガの仲間がこの樹液を吸いに集まります。

カブトムシとともに子どもに人気のある昆虫がクワガタムシです。中でも人気があるのがオクワガタですが、栃尾市では確認されていません。関西に多いクワガタムシは、ミヤマクワガタ、ノコギリクワガタ、コクワガタ、スジクワガタの四種類です。

ミヤマクワガタ
オスは27～51mm、メスは25～40mm。オスの足にも当たる部分にオレンジ色の紋がある。大あごの形は色々変化している。



ノコギリクワガタ

オスは23～45mm、メスは23～33mm。オスの大あごは、大型のもので「く」の字に曲がり、小型のものは真直ぐである。大あごの歯がのこぎりの歯に似ている。大あごの形は色々変化している。

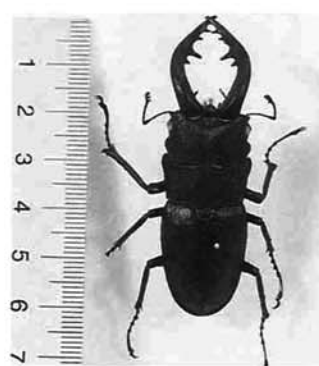

コクワガタ

オスは17～32mm。メスは3～13mm。オスの大あごは、大型のものとは先端と中央に小さな歯があるが小型のものは歯が見られない。



教育センター 渡辺国宏

求人・求職コーナー

ハローワーク (問合せ) 長岡公共職業安定所 栃尾分室 ☎52-2333

最近の求人・求職情報をお知らせします。すでに決定済みのこともありますので、面接を希望する場合や情報内容の詳細については、職安栃尾分室紹介係におたずねください。

【求人情報】 (平成8年7月20日現在)

Table with 10 columns: No., 求人職種, 事業内容, 勤務地, 性別, 人数, 年齢, 賃金, 勤務時間, 備考. Lists various job openings such as manufacturing, sales, and technical roles.

'96新潟県交通安全運転コンクール トライ100参加者募集

とき 9月23日~12月31日の100日間 内容

- 5人で1チームを編成し、チーム単位で100日間無事故、無違反を競い合います。
○5人全員が100日間無事故、無違反を達成したチームを表彰します。
○参加者には「参加証」を発行し、期間中自動車に貼っていただきます。

参加費 無料 問合せ・申込み 8月30日(金)までに企画財政課交通統計係 ☎52-5816

オーイデゴウナナ O-157による食中毒にご注意ください!

全国で、病原大腸菌O-157による食中毒が発生しています。免疫力の弱い子どもやお年寄りなどが感染しやすく、発熱、悪寒、激しい下痢などの症状が起こり、重症になる場合があります。

＝家庭での予防方法＝

- 手をよく洗い、消毒しましょう。
○食品は冷蔵保管しましょう。
○加熱調理を心がけましょう。
○まな板、包丁、ふきんなどの洗浄と消毒を徹底しましょう。

問合せ 長岡保健所 ☎33-4936

明大グリーンがやって来る

明治大学グリーンクラブ サマーフェスティバル栃尾公演

東京六大学のトップクラスの男声合唱60人のメンバーによる迫力のコーラスをお楽しみください。秋葉中女声合唱、栃尾混声合唱団とのジョイントも楽しみです。

とき 8月21日(休) 開場 pm 6:30 開演 pm 7:00

ところ 栃尾南小学校体育館 協力費 前売券 1,000円 (高校生以上) 当日券 1,500円

※中学生以下無料(要招待券) プレイガイド 小林写真館、タイムズ

問合せ 公民館内音楽協会事務局 ☎52-2020

まつりだワッショイ 第42回 とちお祭り



仁和賀行進, 鼓笛パレード, ファッションフェスティバル. Includes a map of the festival route and event details.

大花火大会 25日(日) 午後7時30分~9時30分 観覧席 栃尾東小グラウンド ※東小グラウンド付近は駐車禁止

みこしパレード 24日(土)午後6時30分~7時15分 滝の下町く谷内一丁目 大民踊流し 24日(土)午後7時30分~9時 滝の下町く谷内一丁目

オーブニングフェア ミュージックフェア 24日(土)午後2時~4時 中央公園特設ステージ 樽みこし綱引き大会 25日(日)午前8時30分~11時30分 中央公園特設会場

入国警備官募集 高校卒業程度

受験資格 昭和48年4月2日~昭和54年4月1日生まれの人 採用予定数 約50人

第一次試験: 9月29日(日) 教養、作文試験 第二次試験: 9月30日(月) 人物試験、身体検査、身体測定、体力検査

県立テクノスクール 平成9年度生募集

募集科目: 高卒対象科: メカトロニクス科, NC機械科, 自動車整備科, 電気システム科, 電気施設科, 土木測量科, OA事務科, ホテルビジネス科, 繊維科, 中卒対象科: 溶接科, 金属プレ

写生・撮影会 飛騨路の旅

とき 9月21日(土)~22日(日) 泊二日 行き先 岐阜県飛騨地方(神岡町、上宝町、丹生川村、高山市、国府町、古川町)

参加条件 平成9年3月1日~9日に開催される「写生撮影会作品展」に、絵画か写真またはこれに関する作品を、一点以上出品してください。 問合せ・申込み 8月12日から受付開始 公民館 ☎52-2020

電話不通 8月12日(月) 午後0:30から数分間 緊急通話用電話 ○栃尾電話交換所 (金町) ○栃尾南電話交換所 (西野俣) 問合せ NTT長岡支店 ☎116

とちお おしらせ版 平成8年 8,18

発行 新潟県栃尾市長 編集 栃尾市総務課 ☎(0258) 52-5815

乳幼児健診

会場▶ 保健福祉センター
 時間▶ 午後1時までに集合
 ◎1歳6カ月児健診、3歳児健診でも歯科健診がありますので、健診前に歯を磨いておいてください。
 ◎1歳6カ月児健診では、希望者にフッ素塗布をします。
 ◎3歳児健診では事前に母子推進員が視聴覚検査セット、検尿セットを配布します。自宅で実施し、当日持参してください。
 ※母子手帳、問診票を忘れずに持参してください。



佐野 芹奈 ちゃん
8月7日
3歳児
健診会場

健診名	月日	対象者生年月
4カ月児健診	9月10日(火)	8年5月生まれ
7カ月児健診	9月13日(金)	8年2月生まれ
1歳6カ月児健診	9月12日(木)	7年3月生まれ
2歳児歯科健診	9月19日(木)	6年9月生まれ
3歳児健診	9月11日(火)	5年4月生まれ

母親教室

月日	会場	時間	対象者
9月3日(火)	保健福祉センター(2階)	午後1時30分～4時00分	妊婦

総合健康相談

◎赤ちゃんのことからお年寄りのことまで、健康について相談のある人は、おいでください。
 相談担当者▶ 医師、保健婦、栄養士

月日	会場	時間
9月24日(火)	保健福祉センター	午後1時～2時

※総合健康相談においてになる人は、準備の都合上、事前に保健課までご連絡ください。
 ☎52-5836 内線227

予防接種

会場▶ 市民会館
 時間▶ 午後1時～午後1時10分(時間厳守)

種類	月日	対象者生年月
三種混合1期追加	9月4日(火)	5.1～5.4
麻疹	9月10日(火)	7.1～7.4
麻しん	9月11日(水)	7.5～7.8
三種混合1期追加	9月12日(木)	5.5～5.8
三種混合1期追加	9月18日(水)	5.9～5.12

※三種混合第1期の追加接種は初回接種3回終了後1年から1年半の間に受けてください。
 ※母子手帳を忘れずに持参してください。
 ※予診票は、必ず記入してきてください。(体温は会場で測っていただきます)
 ※別冊の「予防接種と子どもの健康」を必ず読んでください。

作品を募集します 第28回 栃尾市美術展

とき 11月2日(出)～4日(月) 午前9時～午後6時 ただし、最終日は午後4時まで
 ところ 総合体育館
 出品資格 市内在住または市内に勤務・通学をしている中学生以上の人
 出品規定 ①公募展入選作品は、出品できません。
 ②各部門一人3点まで出品できます。
 ③中学生は各部門1点とし、学校でとりまとめます。

募集部門

第1部	日本画	額装は50号以内でガラス、アクリルを使用しない。軸物は小画仙紙以内。
第2部	洋画	50号以内で額または仮縁付。油彩はガラス、アクリルを使用しない。油彩以外はアクリル可。
第3部	書道	小画仙全紙以内(半切可)。裏打ちをした仮巻き以上または額縁付。軸は長さ2m以内。縦額は横76cm×縦182cm以内。横額は横182cm×縦76cm以内。額装作品は額の大きさの制限内であれば紙の大きさは自由。釈文票添付(楷書)。
第4部	写真	四ツ切り以上全倍まで額又はパネル付。組写真は65cm×95cm以下の同一パネル額内に。
第5部	工芸彫刻	版画は全紙以内、額または仮額付。漆芸、金工、木工、竹工、陶芸、染色、人形、コラージュ、その他
第6部	中学生の部	〔絵画〕水彩画、版画、パステル画。四ツ切りで厚紙の台紙(64cm×43cm)に貼付。 〔書道〕半切以内。

作品搬入 10月27日(日)午後1時から6時まで総合体育館で受付。
 表彰 優秀作品には市長賞、教育長賞、奨励賞、努力賞などを贈ります。
 問合せ 栃尾市公民館 ☎52-2020

市民登山募集

弥彦山 標高638m

とき 9月22日(日) 午前8時～午後4時30分

ところ 弥彦山

対象 満65歳以下で登山する体力のある一般市民(学生を除く)

定員 28人

参加料 2千円

問合 9月10日午前9時から総合体育館へ参加料を添えて☎52-5571



市民登山募集
弥彦山 標高638m

おいしい秋みつけ会

広い畑でおいしいさつまいもを収穫してみませんか。
 遠足や家族でのレジャー、グループ、団体のイベントなどに何株でもどうぞ。

ところ 栃尾市山内原(国道290号沿い人面自動車練習場の反対側の丘です。)

とき 9月29日(日)、10月6日(土)、7日(日)、10日(祝日)

内容 1株当たり80円の代金を払って掘ってください。イモのつきが悪い場合は追加します。

問合せ・申込み 栃尾市農業近代化クラブ畑の会 中村美江 ☎53-6483 又は新潟県三古農業改良普及センター ☎35-2334

24時間テレビ 「愛は地球を救う」

チャリティーキャンペーン

街頭募金活動

とき 8月24日(土)、25日(日) 10:00～18:00
 ところ 原信栃尾店前 は～もに～前

訂正とお詫び
 7月18日号おしらせ版のうぶこえで「平 多田大樹」を「大輝」「人面 土田絵理子」を「絵里子」に訂正してお詫びします。

新潟県農業大学校 学生募集

募集人員 40人程度
 稲作経営科 30人程度
 園芸経営科 10人程度
 畜産経営科 10人程度
 修業年限 2年(全寮制)
 応募資格 高等学校卒業(平成9年3月卒業見込みを含む)又はこれと同等以上の学力があり、おおむね25歳以下の者

願書の受付期間
 推薦 10月21日～31日
 一般 12月16日～26日

試験日 11月18日
 推薦 平成9年1月20日
 試験場所 新潟県農業大学校 試験科目

青年海外協力隊募集

資格 20歳以上39歳までの日本国籍を持つ青年男女
 募集期間 10月15日～11月30日
 募集規模 約160職種、約800人
 派遣期間 原則として2年
 待遇等 現地生活費等は、青年海外協力隊事務局で負担します。
 外協力隊事務局で負担します。

説明会 11月7日長岡商工会議所

問合せ・申込み 新潟県農業大学校 校舎九三西浦原郡巻町大字巻甲12007 ☎0256-172-3141

推薦 作文、面接
 一般 国語I、数学I、一科目選択(化学IB又は生物IB)、面接

ボイラー取扱業務従業者 安全衛生教育の実施

とき 9月12日(木)午前9時～午後5時
 ところ ポリテクセンター新潟 長岡市住吉3-1-11

講習科目 ボイラーの取扱と保守、意見交換討論
 受講料 四千元
 定員 50人
 問合せ・申込み (社)日本ボイラー協会新潟支部 千九五〇新潟市東万代町1-30新潟東万代ビル2階 ☎025-245-1753

問合せ・申込み 新潟県企画調整部 国際交流課 交流推進係 千九五〇七〇新潟市新光町4-1-1 ☎025-2285-5511

最低資本金 未達成会社110番

会社の最低資本金が達成できずに解散とみなされてお困りの会社経営者並びにその取引先の方の電話相談をお受けします。

とき 9月18日(水) 午前10時～午後3時
 電話番号 025-222-5099 (当日限り)
 相談料 無料
 問合せ 新潟県司法書士会 ☎025-228-1589

献血

とき 9月11日(水)
 10:00～12:30
 13:30～15:30
 ところ 市民会館

市のようす 7月末現在 人口 26,836人 男 13,115人 女 13,721人 世帯数 7,353

交通事故 7月 5件 死者 0人 傷者 5人
 8年累計 41件 死者 0人 傷者 46人 ~交通安全について家族みんなで話し合おう~

着物着付教室

とき 9月4日から11月27日まで
毎週水曜日 計12回
午後7時～9時
ところ 文化センター 和室
講師 鹿尾島きよ子さん
対象 一般20人
参加料 無料
申込み 8月23日から公民館52
12020

市民 グラウンドゴルフ大会

とき 10月6日(日)午前9時30分
開会式、10時～競技開始
ところ 栃尾東小学校グラウンド
対象 市内在住または勤務の小
学四年生以上の人
競技種目(個人戦)
▽ジュニアの部(小学生)▽女
子の部(中学生以上)▽男子の
部(中学生以上)
参加費 五百円
問合せ・申込み 9月25日までに
総合体育館52-5571

自然に親しむ 親子のつどい!!

秋をエンジョイ!ハゼ釣りとお

新潟県職員 看護婦等採用試験

職種 助産婦、看護婦、看護士
受験資格 昭和36年4月2日以降
生まれで、免許取得者又は平成
9年の試験により、免許取得見
込みの人
とき 第一次試験9月29日(日)第
二次試験は、第一次試験合格者
に通知します。
ところ 新潟県庁
試験 第一次試験:教養、専門、
第二次試験:教養、専門、
実技

地震想定防災訓練(平、東が丘)

9月1日(日)朝6時～7時20分、平・東が丘地内において、消防
署・消防団による地震災害想定訓練、地区住民による初期消火及
び避難などの防災訓練を実施します。
※訓練時間中に消防署のサイレン長音30秒を3回鳴らします。

9月9日は救急の日

9/8、14は救急医療週間
万一の事故に対応できるように、人工呼吸など正しい応急手当で
を身につけましょう。
救急車は、市民の生命を守るためにあるものです。救急車を安
易に利用すると重症者の搬送の妨げになります。救急
業務を正しく理解し、救急車を適正に利用するようお願いし
ます。

平成七年 救急出動件数 五二二件
救急搬送人員 五一五人
(市民五二人あたり一人の割合で搬送)

ウトピア・クッキングのつどい

とき 9月28日(土)～29日(日)
ところ 県少年自然の家 〒九五
九二六中条町大字乙字大日裏
0254-4612224
対象 小・中学生とその親百人
参加費 一人三千七百円
持ち物 運動靴、長靴(釣り用)、
雨具、軍手、洗面用具、保険証
申込み 8月28日から9月2日の
間に電話で少年自然の家へ

県民芸術祭 文化部門作品募集

種目▽小説(四百字詰原稿用
紙50枚以内)▽詩(四百字詰原
稿用紙4枚以内)▽短歌(一人

新作5首を(一編)▽俳句・川柳 (一人新作5句を(一編))

募集期間 9月13日～10月14日
問合せ・応募先 県教育庁文化行
政課〒九五〇新潟市新光町4-
1 025-285-5511

呼吸教室

息・生き
肺気腫・気管支拡張症・慢性気
管支炎などにより、息切れ、せき、
たんの症状のある人はご参加くだ
さい。
とき 9月5日(木)・10日(火)・20
日(金)の3回 午後1時から
ところ 長岡保健所 講堂
内容 専門医による話「肺の働

きと日常生活、呼吸法や運動 の実技・肺機能検査とその説明

申込み 8月30日までに保健所医
薬予防課33-4932

出会いと農村体験 新潟ふれあい農学校

とき 9月21日(土)～23日(月)
ところ シャトーテル一本杉(塩
沢町北山)
参加資格 18歳以上40歳未満の独
身女性と農村地域の独身男性
定員 80人(男女各40人)
参加費 男性二万八千円、女性二
万三千円
問合せ・申込み 9月10日までに
農業委員会事務局52-2153

レクリエーション教室

とき 9月18日・25日、10月2
日3回(シリース)午後7時30分
ところ 市民会館小ホール
講師 荒木快英さん
参加費 五百円(初回に持参)
主催 えくほの会
申込み 9月10日までに公民館

レディス・スイミング

とき 9月27日から毎週金曜日
午後1時～2時30分
ところ 中越青少年文化センター
受講料 七千円(後期分)
内容 初心者から上級者まで
各クラス毎にコーチが指導
問合せ 目黒53-3000

後期受講生を募集

勤労青少年ホーム



仲間作りの輪を広げよう

利用できる人/市内の30歳までの勤労青少年
開講時間/午後7時～9時
問合せ・申込み/利用申請書に登録料700円を
添えて勤労青少年ホーム52-4432
6カ月コース(10月～3月)

講座名	流派	開講曜日	教材費	募集定員	開講日
茶 道	宗福流	毎週金曜日	期間3,000円	各講座 15名程 度	10月11日
	裏千家	毎週火曜日			10月8日
生け花	草月流	毎週火曜日	月 3,200円		10月8日
	池 坊	毎週水曜日			10月9日
ペン字	—	毎週木曜日	期間2,200円		10月17日
料理	—	毎週金曜日			月 2,000円

3カ月コース

講座名	開催曜日	教材費	募集定員	開講日
冠婚葬祭表書	毎週月曜日	期間1,500円	15名程度	9月30日
着物着付け	毎週木曜日	無 料	10名程度	10月3日
フラワーデザイン	毎週金曜日	月 6,000円	10名程度	10月4日

※冠婚葬祭表書…筆ペンによるのし袋等の表書とその応用。
※着物着付けは、中級コースです。
※フラワーデザイン…フラワーアレンジ、ブーケ、コサ
ージュなど。

サークル関係

サークル名	種 目	活動日	時 間	会 場	会 費
スーパーコンビ	バレーボール	毎週金曜日	19:30	秋葉中体育館	—
ウイルソン	硬式テニス	毎週火曜日	21:30	市営テニスコート	期間3,000円
ギター	ギター	毎週月曜日	—	青少年ホーム	—

性格検査 第二次試験…面接、 身体検査

受付期間 9月4日(木)まで
問合せ・申込み 新潟県病院局総
務課職員係〒九五〇〇七〇新潟
市新光町4-1新潟県庁内50
25-285-5511

住宅金融公庫 融資制度の改正

平成8年10月から住宅金融公庫の
マイホーム新築融資の制度が変わ

ります。

1. 住宅の床面積の下限が70㎡か
ら80㎡へ引き上げられます。
2. 公庫のおすすめる質の良い
住宅(基準金利適用住宅)にす
ると、低い金利で融資が受けら
れます。
○バリアフリータイプ:長寿社
会に対応した住宅

○耐久性タイプ:構造上主要な 部分の耐久性を高めた住宅

○省エネルギータイプ:エネル
ギーの効率的利用に配慮した
住宅
問合せ 住宅金融公庫北関東支店
0272-3216656ま
たは、最寄りの公庫業務取扱金
融機関

応募期限 8月30日(金)必着

問合せ・応募 作品に氏名、職業
又は学校名、学年を記入し、〒
九四〇長岡市四郎丸町173-1
2長岡総合庁舎長岡林業事務所
内緑化推進委員会中越支部事務
局538-2573へお送りくだ
さい。

引揚者の皆様へ 保管物件の返還を しています

税関では、終戦後の混乱期に戦
地から引き揚げてきた人たちが、
当時国内に持ち込むことができな
くて税関などに預けた通貨や証券
などをお返ししています。

○終戦後、外地から引き揚げてこ られた人たちが、上陸地の税 関・海運局に預けた通貨や証券 など

○外地の集結地において、総領事
館などに預けた証券などのう
ち、その後、日本に返還された
もの。
※これらの手続きは本人だけで
なく、家族も問合せすることが
できます。また、実際に預けた
どうか不明の場合でも調査でき
ることもあります。上陸港が新
潟以外の人でもお気軽にご相談
ください。

問合せ 新潟税関支署統括監視官 部門〒九五〇新潟市竜が島1-

5-4新潟港合同庁舎内50 25-244-9314

障害者雇用 促進月間行事

■新潟県障害者雇用促進大会

とき 9月12日(木)午後1時30分
ところ 長岡グランドホテル
内容
○優良事業所及び、優良障害者
の表彰
○記念講演「秀吉の世界」
講師 講演家 宝井馬琴さん

■障害者就職促進会

とき 9月19日(木)午後1時30分
ところ バストラル長岡
内容 障害求職者を採用したい
と考えている事業所による合同
選考会です。
問合せ ハローワーク長岡52-
1181

新潟県高齢者総合相談センター
は、新庁舎へ移転のため、下記
のとおり住所及び電話番号が変
更になりました。
〒950
新潟市上所2-2-2
新潟ユニゾンプラザ3階
相談電話:025-285-4165
テレホンサービス:025-281-5550