

イタリアJr国際柔道大会優勝

秋葉中学校3年 明先俊太郎君

明先君は3月31日、イタリア・シエナ市で行われた第13回イタリアジュニア国際柔道大会の中学生60kg級で、見事優勝しました。

中学生の国際大会優勝は、県内でも初めてのこと。

秋葉中学校柔道部に所属し、毎日厳しい練習を重ねています。

昨年の全国中学校柔道大会では三位入賞。豊富な練習量と実績を持つ彼の柔道着姿には「自信と誇り」が感じられます。

今月のもくじ

- 生き生きシルバーと社会の橋わたし…2
- ジュニア国際柔道チャンピオン誕生…4
- まちの話題…6
- 克雪住宅モデル事業補助金…9
- ふるさとづくり推進助成事業…9
- Q & A 固定資産税・栃尾の自然…10
- 行政事務嘱託員名簿…12



ふるさと美術館

②

「残雪の頃」

椿悦至

一九九一年
六〇号

この作品は、栃木県那須温泉郷に近い板室温泉の風景を描いたものである。作家のお気に入りの場所、数枚描いた中の一枚。

遠くに見える山々はまだ深い雪に覆われているが、麓ではもうすぐ春をむかえようとしている。雪の下からは秋の名残の枯れた草木や黒い地面が見え始めており、山間の斜面に残る残雪もはや白い輝きを失っている。冬は終わろうとしている。全体に灰色を帯びた、霧のかかったような落ちついた色調であるが、冬から春へ向かう季節の変わり目の光のやさしさ、空気のアたたかさを感じさせる。また、近景から遠景へ、平坦であるが微妙にずれる山並みの重なりと、斜面の杉の木立が見せる縦の列が空間に広がりを持たせている。

あるがままの自然の美しさを的確に描く写実主義を貫いてきた椿氏の堅実さを感じる作品である。

(美術館)

このコーナーは、美術館所蔵作品を紹介いたします。ご感想をお寄せください。栃尾市美術館
栃尾市上の原町一十三 電話五三二六三〇〇

生き生きシルバーと社会の橋わたし

シルバー人材センターをご活用ください。

定年を過ぎてからもゆとりを持って働きたい、はりあいのある暮らしをしたいという声が高まっています。家庭や会社でも軽作業や専門的な労働力の需要が増えています。

栃尾市シルバー人材センターでは、このような要求に応えるため会員を募集して主に仕事の斡旋をしています。



会員の声

平林与喜男さん 81歳 原町 (写真左)

シルバー人材センター発足当時からやっかいになっています。警備の仕事を中心に冬囲い、障子張り、草取りなど頼まれる仕事の種類は多いです。警備は週2回程度。あとは、日中のあいた時間に依頼された仕事をしています。ずいぶん忙しいようですが趣味のゲートボールを楽しむことも忘れていません。生活の中にちょっとでも仕事があると気持ちにはりが生まれますね。長生きの秘訣ですよ。

村田悌二郎さん 71歳 東町 (写真右)

若返るつもりでシルバー人材センターに入会させてもらいました。何が得意というものはなかったけれど、少し手先が器用なことを生かして障子張りを専門にしています。時期になると仕事の依頼が多いです。あてにされていると思うとうれしいですね。シルバーには会員登録しておくだけで、出来そうな仕事があれば電話をくれます。都合がつかなければ断っても良く、自分にあった仕事を選べるのでやりやすいです。

日本は世界一の長寿国です。長生きをすることは、古今東西を問わず人々の長い間の夢であり、大変喜ばしいことです。個人の生涯を考えてみると、平均寿命が延びたことにより、生涯を通じた生活時間も延びています。定年退職後は、寿命が伸びて長い期間となつていますが、何もすることのない「暇過ぎ」では、長い人生が幸せであるはずがありません。お年寄りが生きがいを見つけ出し、心

身共に健康であることが大切です。長い人生を充実した人生とし、生き生きと個性豊かに暮らすことができるような社会のシステムづくりが求められています。年をとってもまだまだ働ける、働きたいという人が、その経験と能力を生かし、働くことを通じて社会に貢献し、また生きがいとしていく機会を提供することを目的に設立されたのがシルバー人材センターです。

利用は年々増えています

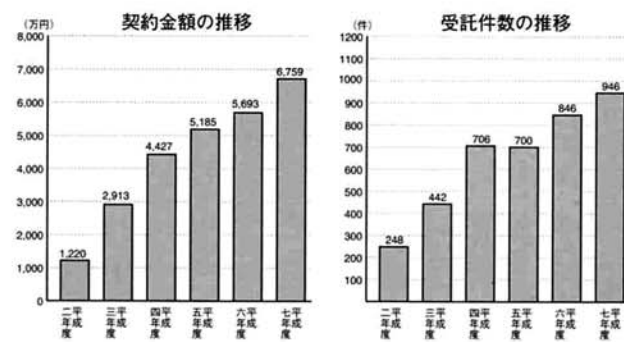

栃尾市シルバー人材センターは、平成二年四月にオープンし昨年度から新体制で業務にあつています。平成七年度では会員数が二百三十一人で、受託件数は九百四十六件、契約金額六千七百五十九万円と毎年着実に伸びています。センターでは、会員にふさわしい仕事を、企業・家庭・公共団体などから引き受け、会員の従事した仕事に応じて、配分金を支払います。また、臨時あるいは短い期間の求人に対して無料で職業紹介も行っています。

あなたも働いてみませんか

いろいろな仕事を引き受けられます



会員の人たちはお互い助け合いながら、いろいろな仕事に従事しています。役員は会員などの中から選ばれ、自主的な運営を行っています。

●会員になるには
市内に住む、おおむね60歳以上の健康で働く意欲のある人なら会員になります。

●入会の手続き
入会申込書を、シルバー人材センターに提出すれば、会員になります。

●配分金
自分で働いた仕事量に応じて支払われます。

●会員傷害保険
仕事中にケガをした場合、傷害保険が適用になります。

センターには、おおむね60歳以上の多彩な技能・知識・経験を持った人たちが、会員として加入しています。お気軽にご相談ください。

●電話での発注でOKです。
●可能な限りセンターから相談・見積りに伺います。
●お仕事はセンターが責任を持って請負させていただきます。
●会員には直接仕事の指示をしないようお願いいたします。
●仕事の内容が変わるときは、

センターにご連絡ください。
●仕事上の事故は、センターが責任を負います。
●契約金の支払いは外注費、委託費などで、センターへお願いします。
●会員から作業完了の確認を求められたら、発注者の記名・捺印をお願いします。
●センターは高齢者の団体です。危険有害な仕事や高所での作業は、お避けしかねることがあります。

職種配分金基準表 (平成8年4月1日)

職種	金額(円) (1時間当たり)
教育指導、経理事務、自動車運転	700~1,000
大工、板金、植木、塗装、除雪	900~1,200
冬囲い、冬囲い取り外し	750~1,000
組立、検査、食品加工、障子張り	600~1,300
宛名書き	ペン 1枚 20~30 毛筆 1枚 30~60
浄書・賞状(毛筆)	全文 1枚 2,500~3,500 本文を除く 1枚 150~300
一般経理事務、伝票整理、文書・図書整理	600~700
駐車場管理、守衛、建造物施設管理	600~700
宿直、日直	1回 2,700~5,000
配達、集金、外交、チラシ配付、検針	600~700
屋外作業(清掃、除草ほか)	600~800
屋内作業(荷造り、包装ほか)	600~800
家事手伝い、留守番、介護、子守	600~700

(1) 具体的な金額は、発注者と条件を調整してから決定します。
(2) 発注者との契約金額は、上記に5%(事務費)を加算した額とし、5,000円未満は6~10%の範囲で別途定めた額とします。



問合せ・申込み
(社) 栃尾市シルバー人材センター
〒317-0117 栃尾市表町1-7
☎ 53-2141

ジュニア国際柔道チャンピオン誕生

第13回イタリアジュニア国際柔道大会参加記

中学生60kg級優勝
明先俊太郎君(秋葉中三年・平)



熱戦をくりひろげる明先君

三月二十五日から四月三日までの間、イタリア・シエナ市で開催された第十三回イタリアジュニア国際柔道大会に日本代表選手として参加し、見事中学生六十kg級で優勝しました。
この大会には、イタリア、フランス、スペインなど十三カ国の強豪選手が参加。日本からは監督、コーチ二人、階級別に高校生七人、中学生七人の計十七人の選手団で臨みました。
明先君は昨年八月の全国中学校柔道大会で三位に入賞し、全国柔道連盟の中学生強化選手に選ばれていて、今までの実績が評価され、今回六十kg級の日本代表となったものです。
優勝した明先君に試合の内容や、イタリアでの様子などを紹介していたいただきました。



明先俊太郎君
秋葉中学校三年

三月二十五日午後二時、参加者全員が東京の講道館に集合し、トレーニングウェアなどを受けとり、一時間ほどのミーティング。さすがに全国ナンバーワンの選手達なので、みんなすごい実績があつて、しつかりと

した態度でした。その日は講道館の宿舎で一泊しました。

十二時間もの長旅

翌日、成田から飛行機でいざイタリアへ。十二時間もの長旅は、初めてなのでかなり疲れました。ローマ空港に降りたとき、周りには外国人ばかり。そして夕食に出された臭いのきついハムや固いフランスパンにもちよつと違和感を感じました。

次の日の朝七時に起床。ランニングや腕立てなど密度の濃い

美しいフィレンツェの町

二十八日、午前中は練習で、午後からはフィレンツェに観光に行きました。町はレンガで作



活躍した日本選手団

られた建物が多く、教会やいろいろな施設は古くて歴史の重さを感じました。町並みは全体的に整然としていてきれいでした。親切な人ばかりで、とてもきれいな町だったといふ気分が帰ろうとした時に、仲間の一人が子供の三人組に財布をスリとられてしまう事件があつて、とて

さあ試合開始だ！

三十日は高校生の試合。成績は七階級のうち、五人が決勝に、二人が三位決定戦に進むことができました。

外国の選手は、身体がガッチリとしてとても力強そうに見えました。また、審判が日本の選手に対して少し厳しい感じ



ピサの斜塔をバックにチームメイトと

さあ僕の番です。「あせらずに、自分の試合をすれば大丈夫。」と言われたので、そのことを心に試合場に上が



さあ、これから決勝戦です

りました。
一試合目は、先に自分の得意な組み手になって攻めることができ、「注意」と「有効」のポイントをとって勝つことができました。二試合目は、「そでつりこみ腰」で「技有り」を取り「押さえ込み」で一本勝ち。三試合目は、イタリアジュニアチャンピオンのセラランジュエリ選手との対戦。開始直後に「そでつりこみ腰」で「技有り」を取りまし

決勝戦、気を集中して勝つ

中、高校生ともに決勝までは三時間ほどあったので、昼食を食べてゆっくり休むことができませんでした。中学生も五人が決勝に進むことになっていたので、少し練習をして体を温めてから試合会場に向かいました。

午後四時、ついに決勝戦が始まりました。四十六kg、五十kg級は、日本の選手が決勝に残っていませんでした。五十五kg級の神力君と僕が一番最初の試合です。相手はイタリアのベントリーニ選手。相手選手への声援がすごくて圧倒させられそうになりました。しかし、負けてはいられません。試合の三十分位前から目をつぶって集中し、気合を入れて試合場に上がりまし

夢はオリンピック金メダル

この大会に参加して、初めて外国の選手と試合をすることができました。特徴はとにかく力が強いこと、ガッツがあつて猛烈に攻め込んできます。また、それぞれに個性があつて、勉強になることがたくさんあります。それに、ヨーロッパでもたくさんの方が柔道をしていて、改めて国際的なスポーツなのだと感じました。

この貴重な経験を生かして、これからも頑張りたいと思います。将来はオリンピックに出場して金メダルをとるのが夢です。応援していただきましたみなさん、そして秋葉中の柔道部のみんな、本当にありがとうございました。

まちの話題

市民コンサート/ウィーン少年合唱団 感激！天使のハーモニー

天使の歌声で知られる、ウィーン少年合唱団を招いての市民コンサートが、4月8日、市民会館を会場に開催されました。満席となった会場は、合唱団の透きとおったハーモニーを十分に堪能しました。



今回、来日したメンバーは28人。アンコールでは、日本語で「浜辺の歌」や「さくらさくら」を歌い、観客を喜ばせてくれました。お土産として、市長から栃尾てまりが手渡されると「ダンケ・アリガトウ」と嬉しそうでした。



まちの話題

美術館入館者 一万人達成

昨年十一月二十四日にオープンした栃尾市美術館の入館者が、中国敦煌写真展の最終日の三月三十一日にちょうど一万人に達しました。ちょうど一万人目となったのは、西川ミイさん（市内旭町）。九、九九九人目には池島嘉和さん（小国町）、一万一人目には田崎正己さん（見附市）が入館され、三人には杵淵市長から記念の「とちおてまり」が手渡されました。

オープン以来、三回の企画展

を開催し、一回目の「郷土ゆかりの作家秀作展」では三、〇二人、二回目の「栃尾市美術の今」では八四九人。そして三回目の中国敦煌写真展では六、七九五人の入館者があり、それぞれに好評を得ていました。

感想

西川さん「美しい建物です。企画展は個性があつて、すばらしい。特に敦煌展の写真は、スケールが大きくて驚きました。」

池島さん「昨年敦煌に行ってきました。本物は、暗くて良く見えないところがあつたのですが、写真では良く見えて敦煌の良さを再認識しました。」

田崎さん「すぐとなりのに、こんなに立派な美術館ができて喜んでいきます。これからの企画展も楽しみにしています。」

（写真右から一人目）



栃尾市農業近代化クラブ30周年記念式典
農業の発展期をむかえて地域農業の発展に意欲満々です。

農業近代化クラブ三十周年 市民会館で記念式典

栃尾市農業近代化クラブは、昭和三十九年に地域農業の発展と農村の生活改善を目的に発足し、以来多くの活動をしてきました。最近では、新鮮な野菜を販売する夕市、栃尾の名物をふるさと小包にした「とちおパック」などの活動が続いています。会員数は、現在四十六人で十二のグループにわかれてそれぞれの活動を行っています。昨年は「とちおバック&あ

ちゃん探訪ツアー」を三十周年記念事業の一環として実施しました。そして、先ごろ結成三十周年記念誌「耕して四季」を発刊。これには、今までの活動の様子と地域農業に対する会員の想いがつづられています。また、当日は「ヨーロッパ視察研修で得たもの」と題して藤田俊江さん（塩新町）が講演を行いました。



おめでとう20歳 成人式 4/7



成人誓いを読みあげる米山崇徳さん（左）と大崎奈々恵さん（右）

久しぶりの再会を楽しみました



今年成人を迎えた人は四百三十人。会場の市民会館には、新調したスーツや晴れ着で着飾った若人が集まり、久しぶりの再会を楽しみ姿が見られました。式典では、杵淵市長が「生涯を通じて自ら学習し、社会の変化に対応できるよう自分自身を高めていってほしい。」とあいさつ。新成人を代表して米山崇徳さん（東が丘）と大崎奈々恵さん（天下島）が、「私たちは夢と希望の実現に努め、お互いを尊重し、友情を深めます。」と誓いの言葉をのべました。

作業棟が完成 守門の里



祝 精神薄弱者更生施設「守門の里」作業棟竣工
今まで3階にあり、運搬などに不自由していましたが、この度作業棟が新築されました。新しい施設内には、クリーンセンターの温水を利用したシャワーも付いています。

花苗の移植がスタート



ボランティアによる、インパチェンスなどの移植作業が始まりました。この苗が育ち、町を美しく飾るのも、もうすぐです。

諸橋達英

コラージュ遺作展

4/20~21



吹谷出身で、平成4年の暮れに急逝した諸橋達英さんのコラージュ遺作展が開催され、市内外から大勢の鑑賞者が訪れました。諸橋さんは公民館コラージュ教室で学んだ後も、農業改良普及所に勤務する傍ら創作活動を続け、多くの作品を残されました。

吉水地域の活動拠点 やすらぎ会館完成



吉水区に新しく、地域活動の拠点となる「やすらぎ会館」が完成しました。この施設は、コミュニティ施設整備事業の補助金を受けて建設されたもので、活発な地域活動の展開が期待されます。

克雪住宅モデル事業の補助金を受付 申し込みは6月末日までに

市では、雪下ろし作業の人手不足・危険を解消するために「克雪住宅モデル事業」を実施しています。これまでに一四件（耐雪3、融雪38、落雪73）の利用がありました。

快適でゆとりのある冬の住宅環境づくりに、ぜひ活用ください。

対象となる住宅

対象は耐雪式、融雪式、落雪式で、今年度中に工事完了する建物です。

なお、店舗など併用住宅の場合は、住宅部分の面積が延べ面積の三分の二以上、住宅の一部を克雪住宅化する場合は、屋根面積の二分の一以上の建物が対象になります。

- ①耐雪住宅
 - 三メートル以上の積雪加重（一平方メートル当たり積雪一センチメートルにつき三キログラム）にも安全であることが構造計算などで計算でき、雪底対策を講じた建物。
 - ②融雪住宅
 - 電熱、水温、温風、熱媒体、地下水などにより、屋根の上で雪をとく構造（装置）の建物。ただし、地下水による散水方式の建物は除く。
 - ③落雪住宅
 - 自然落雪で、適切な屋根勾配（おおむね22%・四寸勾配以上）の上に金属板などの落雪性のある材料を使用した屋根構造で、落ちた雪が道路、隣接者などに迷惑を及ぼさないで市が定めた基準のもの。（改築や改造の場合で、屋根勾配の変更を伴わない屋根材の葺き替えは除く）
- 補助する金額**
- 直接工事費（施設費）の三分の一以内で、耐雪式、融雪式は八十万円、落雪式は四十万円を限度とします。
- 申込み・問合せ**
- 6月末日までに開発課建築住宅係 ☎52-2152



遊歩道に完成した展望台（吹谷）

助成する金額

二十万円以上の事業に対し最高七十五パーセントを助成します。ただし、交付限度額は百万円です。

申込み・問合せ

企画財政課 ☎52-5816



昨年、新築された落雪式の住宅（市内平地内）

メートルにつき三キログラム）にも安全であることが構造計算などで計算でき、雪底対策を講じた建物。

ふるさとづくり推進助成事業 ユニークな活動を応援します

市では、地域や団体などが自ら考えて行う地域づくり活動の経費の一部を助成しています。これまで、十九の地域や団体が活用し成果をあげています。

今年度も引き続き、この事業を実施しますので地域づくりに役立ってください。

- 対象となる事業**
- ①コミュニティ事業
 - 花いっぱい、イメージ看板作成、祭り
 - ②文化活動事業
 - 郷土文化の伝承、新たな文化活動
 - ③特産品の開発
 - ④人材育成
 - 山業、工芸品づくりなど新しい産業をめざすもの
 - ⑤イベント事業
 - リーダーとなって活動するための研修
 - ⑥その他
 - 講演会、シンポジウム、新しい行事
- 何でもご相談ください

神保さん、姉崎さん 総務庁長官が統計功労者表彰



新保正昭さん



姉崎 久さん

この度、永年にわたって国勢調査員としてご尽力くださった、神保正昭さん（人面）と姉崎久さん（田之口）のお二人が、総務庁長官表彰を受賞されました。

お二人は、昭和30年10月の国勢調査以来、国勢調査や経常調査に調査員としてその職務にたずさわられてきたもので、成績が優秀と認められ今回の受賞となったものです。

4月9日、市役所で伝達式が行われ、市長から表彰状が手渡されました。

神保さんは68歳、姉崎さんは65歳です。20歳代から、40年間以上にわたって調査員としてご活躍されてきました。

調査員として、今も現役で頑張っていたらいるお二人に心からお祝いを申し上げます。



喜びの高橋市老連会長

市老連 県共同募金会表彰

毎年、年末に「小銭募金」を会員に呼びかけて共同募金に協力している、栃尾市老人クラブ連合会（高橋清二郎会長）が、新潟県共同募金会から表彰されました。

今回も、歳末助け合い募金に市内各地の会員から一円、十円百円：と小銭が寄せられて百四万六千六百七十円の募金額になりました。

元気に入學式 二四二人が新一年生に



大きな返事ができました

4月6日、暖かい春びよりのなか、市内の小学校で一斉に入學式が行われ、合わせて242人が新一年生になりました。

この日、東谷小学校でも男子19人・女子13人の計32人が入学しました。

真新しい洋服を着て、ちょっと緊張ぎみの一年生を、上級生の児童たちが拍手と花のアーチで温かく向かえてくれました。

春の全国交通安全運動



4月6日から15日までの10日間、春の全国交通安全運動が実施され、交通安全へのアピールがおこなわれました。

交通安全施設の点検

男性交通安全指導員と警察署との

合同による、道路交通標識などの点検がおこなわれました。

この施設点検作業は、交通安全を願って毎年行っているもので、冬期間の降雪や除雪で傷んだ標識やカーブミラーなどを点検修復するものです。



交通安全教室

新学期に入って間もないこの時期、保育園や学校などで交通安全教室が開催されました。

女性交通安全指導員のやさしい笑顔に、子供たちも楽しそうに交通ルールを教わっていました。

ちょっと教えて Q&A 固定資産税

Q1 私は、平成七年十一月に自分の土地を売る契約をし、平成八年三月に買主への所有権移転登記を済ませました。平成8年度の固定資産税は誰に課税されますか。

A1 平成八年度の固定資産税は、あなたに課税されます。地方税法の規定により、土地については賦課期日（毎年一月一日）現在、土地登記簿に所有者として登記されている人に対し、当該年度の固定資産税を課税することになっているからです。



Q2 私は、平成四年九月に住宅を新築しましたが、平成八年度分から税額が急に高くなっています。なぜでしょうか。

A2 新築の住宅に対しては、三年間の固定資産税の減額制度が設けられており、新たに固定資産税が課税されることとなった年度から三年分限り、税額が二分の一に減額されます。したがって、あなたの場合は、平成五・六・七年度分については税額が二分の一に減額されていたわけです。



Q3 納税通知書を受け取りましたが、その内容について疑問があります。どうすればよいでしょうか。

A3 納税通知書の内容に疑問があるときには、税務課資産税係におたずねください。なお、納税通知書の内容について不服がある場合は、その賦課決定があったことを知った日（通常、納税通知書の送付を受けた日）の翌日から起算して六十日以内に、市長に対して不服の申し立てをすることができます。ただし、固定資産評価審査委員会に対して審査の申し出をすることができ、審査の結果については、市長に対して不服の申し立てをすることはできません。

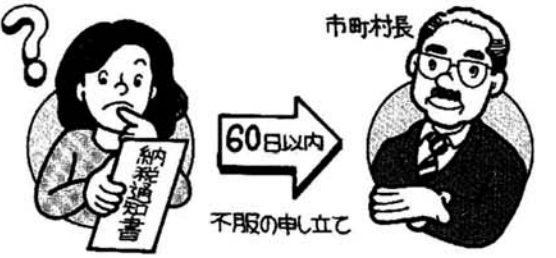

問合せ 税務課資産税係 ☎52-5837

「GHP」ってなに？

「GHP」とはガスエンジンヒートポンプの略称で、ガスを使って冷暖房を行うシステムの事です。ガスを使用した冷房には、このGHP式と吸収式の2種類があり、GHP式は比較的小規模のオフィスや店舗で年々採用が多くなってきています。

ガスを燃やしてなぜ冷える？

液体は気化するときには回りから熱をうばって蒸発します。この原理を利用して冷房を行うもので、一般家庭に普及している電気エアコンと仕組みは同じです。ただ、電気式と違う点は、コンプレッサーを回す動力源にガスエンジンを使用していることです。



オフィスなどでガス冷房を行う場合、受電設備の軽減がはかれることが大きなメリットです。契約電力を低減して基本料金を安く抑えられること、同じ契約電力ならガスに転換した分の電気容量にゆとりが生まれ、OA機器や照明等の電気設備の新増設の自由度が増すことなど多くの利点があります。

GHPのメリットは？

ガスエンジンの排熱を有効利用できます。

エネルギーコストは？

政府はエネルギー需要の季節格差の是正や、省エネルギー、地球の環境保全などから都市ガ

スによる冷房の普及を奨励してさまざまな助成策を用意しています。それは、設備費の低減のために税制面での優遇措置や、わずかな利1%の低金利融資制度などです。

ガス冷房は電気冷房と比較すると、設備費は少々割高になりますが、契約電力の低減や空調割引金の適用などから、月々のエネルギーコストを低く抑えられます。

新しく空調設備の導入をお考えの場合は、ぜひガスによる冷暖房をご検討ください。

くわしくはガス水道局まで ☎52-5826

ガスと安全

柵尾の自然を訪ねて②

「シヨウジョウバカマ」の話

雪どけとともに、山野では様々な花が咲き始めます。うす紫色のカタクリ、キクザキイチゲ、黄色いオオバキスミレやうす紫の色々なスミレなどです。そんな花に混じって、写真のような花を見たことはありませんか。花の色はうす紫色から赤紫色まで色々あります。名前は「シヨウジョウバカマ」(ユリ科)といわれています。山地の少し湿ったところに生えています。どちらかというとい日陰(ひかげ)ぎみのところですよ。



シヨウジョウバカマは漢字で「猩猩袴」と書きます。名前の由来には色々な説があります。①晩秋に葉が猩々色(黒みを帯びた深紅色)になり、この葉を

袴(はかま)に見立てた。
②「猩猩」とはオランウータンのこと、花を赤い顔、葉を袴に見立てた。
③花を能(のう)の「猩猩」の衣装の頭の毛にたとえ、葉を袴に見立てた。



また、「猩猩」というのは中国の想像上の怪物で、人に似て体は犬のようで、毛が長く、毛色は朱紅色、顔かたちは人のようで、酒を飲む動物だそうです。シヨウジョウバカマは、ちょっと変わったふえ方をします。種もできますが、葉っぱでもふえることができます。葉の先に小さな芽をつけ、それが地面に着くとちゃんとシヨウジョウバカマに育つのです。



市教育センター 渡辺国宏

わが家の防災

家庭内の安全対策

ちょっとした不注意が原因で起こる家庭内事故。それが命にかかわることでは大変です。

家庭内の事故は、あらかじめ予想されるものも多く、とくに児童や乳幼児、お年寄りには十分な配慮が必要です。「万が一」をいつも念頭において、危険の芽をつみとる、安全を確保する——これは暮らしの基本です。

【家のなかのこわい事故】

- 溺死を防ぐ
・浴室や洗濯機のそばに、踏み台になるようなものを置かない。
- ・浴槽には、子供が乗っても大丈夫なふたをしておく。

- 墜落、転落を防ぐ
・階段には防護柵や手すりをもうける。子供は身長に比べ頭が重く墜落しやすい。
- ・階段には滑り止めをつけたり、カーペットを張って滑りにくくする。



子供を事故から守りましょう。

- 感電事故を防ぐ
・電気製品を子供が勝手にいじらないようにしつける。
- ・幼児はコンセントに物を入れたりする。ヘヤーピンなどの金属物を落としたりしない注意が必要。

- 窒息事故を防ぐ
・子供の誤飲も多い。ボタン硬貨など、窒息のもとになるようなものを散らかしておかない。
- 心配りが危険をなくす
家にあるものはすべて、使い次第で凶器にかかわることがあります。
- ①タンスや戸棚の上に必要以上の物が置いてある。
- ②テーブルクロスを敷いたテーブルの上にポットが置いてある。
- ③ストーブの上にかんががけてある。

など、日常生活のひとコマひとコマに気を配ってください。

公民館 公民館 公民館 問合せ・申込み 52-2020

外国語教室
やさしい韓国語と中国語を学習し、国際感覚を養いましょう。電話での申し込みも受け付けます。
韓国語教室
とき 5月29日(水)から8月21日

外国語教室

手がかりてまり教室
とき 木曜日 計10回
6月13日・20日、7月11日・18日、8月8日・22日、9月12日・19日、10月3日・24日
午後1時30分～3時30分
ところ 文化センター 和室
講師 棚村静江さん
対象 一般20人(ただし、初心者に限る)
参加費 三千五百円(教材費)
持ち物 小ばさみ、筆記用具、針
申し込み 5月24日(金)から
定員になり次第締め切ります。

手がかりてまり教室

おしらせ



今月の税金

納期 5月31日

- 固定資産税
軽自動車税

中国語教室
とき 5月23日(木)から8月8日(木)まで12回
午後7時～9時
ところ 文化センター
内容 初級コース(簡単な日常生活から)
講師 葛藤(グレイ)さん
(留学生・長岡技術科学大学)
対象 市内在住または勤務する社会人15人
参加費 千円
申し込み 5月8日(水)から受付
定員になり次第締め切ります。

中国語教室

油絵教室
油絵の初歩から学習します。で、初心者もご参加ください。
とき 6月3日から10月28日まで毎月曜日、18回
午後7時30分～9時30分
ところ 文化センター・学習室
講師 那須高明さん
対象 市内在住または勤務する18歳以上25人
参加費 二千円
ただし、絵の具など教材費は、自己負担です。
希望者には教材を貸します。
申し込み 5月24日(金)から31日(金)
定員になり次第締め切ります。

油絵教室

彫金教室
あなたも、趣味の創作活動を始めてみませんか。
とき 6月14日(金)から10月25日(金)まで月2回、金曜日。計9回
午後7時30分～9時30分
ところ 文化センター 学習室
講師 原真市郎さん
対象 一般20人
参加費 六千円(教材費)
用具をお持ちの方は、参加費二千円です。
申し込み 5月24日(金)から
定員になり次第締め切ります。

彫金教室

手づくりおもちゃ教室
自分たちで工夫して作ったり、手づくりおもちゃを利用してのボランティア活動などを考えてみましょう。
とき 6月12日(水)から12月ころまで 毎月1～2回程度(水曜日を予定)
午後1時30分～3時30分(施設視察は変更あり)
ところ 文化センター 和室
対象 一般20人
参加費 布代など実費
申し込み 5月24日(金)から受付
定員になり次第締め切ります。

手づくりおもちゃ教室

県展鑑賞会
新潟県美術展覧会をいっしょに鑑賞しましょう。
とき 5月26日(日)
ところ 新潟市(県民会館・新潟市美術館・新潟大和・新潟三越)
参加費 二千円(入場料・昼食代ほか)
日程 午前8時20分集合(文化センター前)、8時25分出發、午後5時帰着予定
定員 28人
申し込み 5月13日(月)から17日(金)まで
定員になり次第締め切ります。

県展鑑賞会

各種相談
相談は無料です。お気軽にどうぞ。
行政相談
5月24日(金)午前10時～午後3時
市役所別館会議室(2階)
国民年金相談
5月24日(金)午前8時30分～午後5時
市民課国民年金係(2階)
家庭児童相談
月曜日(金曜日)、午前9時～午後4時
文化センター相談室
心配ごと相談
毎週水曜日午前10時～午後3時
社会福祉協議会(表町)
青少年問題相談
月曜日(金曜日)、午前9時～午後4時
文化センター相談室

各種相談

- 行政相談
国民年金相談
家庭児童相談
心配ごと相談
青少年問題相談

寄付御礼

33厄払い記念同年会：社会福祉寄付金として、六万五千四百円いただきました。
岡村文彦さん(新潟市・光陽会会員・新潟大学講師)：絵画「ブダベスト好日」をいただきました。

平成8年度 行政事務嘱託員 (各区区長)

市では次のみなさんをお願いしました。ご協力をお願いします。

平成8年4月1日現在

Table listing administrative staff by district: 栃尾地区, 入東谷地区, 荷頃地区, 上塩谷地区, 西谷地区, 中野俣地区, 東谷地区, 半蔵金地区, 下塩谷地区. Includes names, addresses, and phone numbers.

新刊の書棚から

公民館図書室

「吾輩は猫である」殺人事件



「吾輩は猫である」の最後で死んだはずが、目覚めたらなぜか上海にいた「吾輩」。

そこへ飛び込んだ、苦沙弥先生殺害の報。個性的な猫たちが事件解決に大活躍。

漱石文体を駆使した大冒険ミステリー。

奥泉 光著 新潮社

新刊紹介

＜文学・小説＞

女の一生／遠藤周作 華の下にて／内田康夫 またたび回覧板／群ようこ アマニタ・パンセリナ／中島らも

＜生活・実用＞

わかりあう医療／丸原昌子

＜知識・教養＞

先生を困らせた324の質問／マーチン・M・ゴールドウィン バイオ新素材のはなし／松永昭・宮本達也 宇宙の謎どこまで解けたか／海部宣男

ちびっこ図書館

高校生ボランティアと読書グループ「えほんの部屋」の皆さんによる、絵本の読み聞かせや楽しいゲーム。

お友だちを誘っておいでください。

□高校生ボランティアと遊ぼう

とき 毎週第2と第4土曜日 午前10時30分～11時30分

ところ 文化センター 和室

□読書グループ「えほんのへや」による読み聞かせ

とき 毎週第1と第3土曜日 午後2時～3時

ところ 文化センター 和室

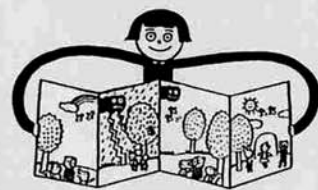

読み聞かせ高校生ボランティア募集 申込みや問い合わせは、社会福祉協議会 ☎52-5895 または公民館 ☎52-2020

守門山開き

5月26日(日)



集合 ● 栃堀登山口(刈谷田ダム公園) 午前7時 ● 入塩川登山口(円隆寺) 午前6時 ● 山頂安全祈願 午前11時

問合せ

観光協会 ☎53-2030

商工観光課 ☎52-5827

特別土地保有税(保有分)の申告

5月末日までに

土地の投機的取得を抑制することを目的として、特別土地保有税が設けられています。

この税は、毎年1月1日前10年間に5千㎡以上の土地を所有している個人や法人が対象になります。申告期限 該当する土地所有者は、5月末日までに税務課に申告納付してください。 問合せ 税務課資産税係 ☎52-5837

第29回 謙信公祭剣道大会

県内各地から青少年剣士が集い熱戦をくりひろげます。

とき 5月19日(日)

午前8時30分～午後3時30分 総合体育館

世界のお料理祭

とき 5月18日(土)

午後1時～4時(入場無料)

ところ 長岡市中央公民館大ホール

内容 東南アジア、アフリカ等の留学生による模擬店やアトラクション、交流会など

問合せ むつみ会・渡辺 ☎29-7990

年金支給額は据え置きになりました

国民年金制度は物価スライド制を導入しており、昨年1月から12月までの消費者物価上昇率はマイナス0.1%でしたが、国民年金の給付水準確保法が成立し、平成8年度の年金支給額は据え置きとなりました。

主な年金の額は、次のとおりです。

Table with 3 columns: 種別, 年金額平成8年4月～9年3月, 月額(円). Rows include 国民年金, 老齢基礎年金, 障害基礎年金(1級), etc.

訂正とお詫び 広報4月5日号の5ページ「健康と福祉」の写真説明を、「いずみ苑でのデイケアサービス」に訂正してお詫びいたします。

レントゲン・基本健康診査・乳がん検診・肺がん検診のおしらせ

<日程>

Table with 4 columns: 月日, 時間, 会場, 対象地区. Lists dates and times for various health checkups across different locations.

乳がん検診について ★の付いている会場のみ、乳がん検診を13:00～15:00の時間帯で同時実施しています。上記日程表以外に、7月29日(月)9:00～9:30西谷生活改善センターで乳がん検診を実施します。

胸部レントゲン間接撮影

- 16歳以上の人は、年1回必ず受けて下さい。受診該当者には、区長さんをおして通知書(問診票)をお届けします。受診の際、必要事項を記入してお持ちください。 ● 最近、会社などを退職された人には、通知書が届かない場合があります。その場合は、直接最寄りの会場で受診してください。 ● 通知書が届いたが、入学や就職など他の機会にレントゲン撮影を受けることになった人は、受診する必要がありません。

基本健康診査

- 40歳以上で事業所検診などを受けていない人を対象に行います。なお、18歳から39歳で事業所検診の機会のない希望者も受診できます。 ● 基本健康診査負担金800円を持参ください。(70歳以上および生活保護世帯の人は無料) ● 全員に随時血糖検査(糖尿病の1次検査)を実施します。この検査結果は、食事により変動するので、食事と検査の間を、2時間ほどあけることをお勧めします。

肺がん検診(喀痰細胞診)

- 対象者...40歳以上で次に該当する人 ・ 昨年肺がん検診を受けた人 ・ 50歳以上で喫煙指数(1日本数×年数)600以上の人 ・ 最近6か月以内に血痰のあった人 ・ 重クロム酸、石棉などを取り扱う業務や鉱業従事経験があり職業性肺がん発生の恐れのある人。 ● 肺がん検診負担金800円を持参ください。(70歳以上および生活保護世帯の人は無料) ● 喀痰容器は、会場でお渡しします。

乳がん検診

- 30歳以上が対象で、事前に申し込んだ人は、郵送で個人通知をします。事前申込みをしていない人でも、受診を希望する人は、会場でお申し出ください。 ● 乳がん検診負担金300円を持参ください。(70歳以上および生活保護世帯の人は無料) ※指定の会場が都合のつかない場合は、ほかの会場で受診してください。

問合せ 保健課 ☎52-5836

市民保健講座

とき 6月27日(木)午後1時～1時45分 ところ 栃尾郷病院 会議室 内容 ・ 講演「胃カメラと病気の早期発見」 ・ 講演「在宅介護支援センターについて」 ・ ソーシャルワーカー 主催 20人 申込み 栃尾郷病院 ☎52-2118

骨粗しょう症の検診

骨粗しょう症とは、「骨量が減少して骨折を起こしやすい状態」をいいます。 昨年は、45の方が骨粗しょう症検診を受け、約半数の方が骨量が少ないという結果がでました。市では骨粗しょう症を予防するため、次の人を対象に検診を実施します。 ● 対象者:市の基本健康診査を受けた18歳～39歳までの女性。(昭和32年4月2日～昭和54年4月1日生まれ) ● 検診日程:5月31日、6月4日、8月1日・7日 ● 会場:栃尾郷病院 ● 問合せ 保健課 ☎52-5836

とちお おしらせ版 平成8年 5,18

発行 新潟県栃尾市長 編集 栃尾市総務課 ☎(0258) 52-5815

福祉の職業相談

福祉の職場への就労希望者と、人材を必要とする福祉施設や社会福祉協議会を対象に、求職・求人相談などを無料で行っていきます。お気軽にご利用ください。

とき 毎月第3金曜日 午前10時30分～午後3時30分

ところ 長岡市社会福祉センター
長岡市水道町3-15-130
問合せ 新潟県社会福祉協議会内
福祉人材センター ☎025-1223-11064

南イリノイ大学新潟校 ウイークエンド アクティビティ

とき 6月22日(土)午後3時～23日(日)午後4時 一泊二日

ところ 南イリノイ大学(SIU) C)新潟校 北蒲原郡中条町長橋上439-1

内容 英会話、パソコン、国際交流の基礎知識と南イリノイ大学新潟校の紹介など

対象 高校生30人程度

参加費 三千元(宿泊費、食費) 申込み 官製はがきに「SIUC 新潟校ウイークエンドアクティビティ」に申し込みます。氏名、性別、住所、電話番号、学校名、学年」を記入して6月19日まで

にお送りください。
問合せ・申込み SIUC新潟校
〒959-126北蒲原郡中条町
長橋上439-1 ☎0254-4316202

第15回全国都市緑化にいがたフェア「シンボルマーク・マスコットキャラクター募集」

花と緑あふれる潤いのあるまちづくりを進めるために、第15回全国都市緑化にいがたフェアを平成10年の8月から10月の期間に開催します。にいがたフェアにふさわしい、親しみやすい、新潟の花と緑を盛り込んだシンボルマーク・クッキーを募集しています。

応募要領 A4判の白色用紙にカラーで一点を描き、作品の裏面に住所、氏名、年齢、職業(学校名・学年)、電話番号、作品の制作意図、シンボルマーク・マスコットキャラクターの区別を記入し、郵送または持参

賞 最優秀賞(各1点) 賞状、賞金30万円 佳作(各3点) 賞状、賞金(3万円)

締切り 平成8年6月17日(月)まで

審査発表 8月上旬に受賞者本人に通知するほか、報道機関などを通じて発表

応募先・問合せ 千九五〇一七〇
新潟市新光町4-1 新潟県庁内

交通遺児などへの 育成資金貸し付け

【育成資金の貸付】
対象者 自動車事故で保護者の死亡や重度後遺障害などで、生活に困っているご家庭の遺児。

貸付額 一時金(申込み時)が十
五万一千円。月々の額が一万九
千円。

支度金(小・中学校入学時、希
望者) 四万三千円

利率 無利子

貸付期間 0歳から中学卒業まで

返済期間 中学卒業後1年据置20
年償還(高校、大学進学者は卒
業まで猶予)

返済方法 月賦、半年賦、年賦に
よる均等払い

【介護料の支給】
対象者 自動車事故により脳損傷
や脊髄損傷を受け、重度の神経
障害が3カ月以上継続するため、
常時介護を必要とする人。

介護料 月額四千元(自宅で看護
婦、看護婦、家政婦またはこ
れに準ずる人以外の人の介護に
あつては二千元)

問合せ 自動車事故対策センター
新潟主管支所 ☎025-1283
11141

室内楽 詩的な旅の道づれ

クララとロバートのシューマン夫妻、没後百年及び百四十年に際し、シューマン夫妻の音楽の持つ幅広い抒情性と詩的な世界を楽しみましょう。



ピアノ…田隅 靖子(京都市立芸術大学ピアノ科教授)

ヴァイオリン…山岸美恵子(フリー演奏家)

チェロ…クルティン・コライ(スイス、バーゼルラジオ交響楽団首席チェロ奏者)

とき 平成8年6月11日(火)

開場 午後6時30分

開演 午後7時

ところ 市民会館大ホール

演奏曲目
ピアノ三重奏の為の「幻想曲」Op.88
ヴァイオリンとピアノの為の「3つのロマンス」Op.22
チェロとピアノの為の「幻想小曲集」Op.73
ピアノ三重奏曲「短調」Op.17

主催 栃尾市音楽協会

後援 栃尾市・国際ソロプチミスト長岡
チケット 千五百円(入場は小学4年生以上)

プレイガイド 小林写真館
タイムズマート 栃尾店(ますや)

問合せ 公民館 ☎52-2020

乳幼児健診

会場▶ 保健福祉センター
時間▶ 午後1時までに集合

◎1歳6カ月児健診、3歳児健診、2歳児歯科健診では歯科健診がありますので、健診前に歯を磨いておいてください。

◎1歳6カ月児健診では、希望者にフッ素塗布をします。

◎3歳児健診では、事前に母子推進員が視聴覚検査セット、検尿セットを配布します。自宅で実施し、当日持参してください。※母子手帳、問診票を忘れずに持参してください。



武士侯政彦くん
栃尾 (5月8日 3歳児健診会場)

健診名	月日	対象者生年月
4カ月児健診	6月11日(火)	8年2月生まれ
7カ月児健診	6月14日(金)	7年11月生まれ
1歳6カ月児健診	6月13日(木)	6年12月生まれ
2歳児歯科健診	6月20日(木)	6年6月生まれ
3歳児健診	6月12日(火)	5年1月生まれ

母親教室

月日	会場	時間	対象者
6月4日(火)	文化センター和室(2階)	午後1時30分～4時00分	妊婦

総合健康相談

◎赤ちゃんのことからお年寄りのことまで、健康について相談のある人は、おいでください。
相談担当者▶ 医師、保健婦、栄養士

月日	会場	時間
6月25日(火)	保健福祉センター	午後1時～午後2時

※総合健康相談においてになる人は、準備の都合上、事前に保健課までご連絡ください。
☎52-5836 内線227

予防接種

会場▶ 市民会館
時間▶ 午後1時～1時10分(時間厳守)

種類	月日	対象者生年月
三種混合1期2回目	6月18日(火)	7.5～7.8
日本脳炎1期1回目	6月20日(木)	4.8～4.11
日本脳炎1期1回目	6月21日(金)	4.12～5.3
三種混合1期1回目	6月26日(水)	7.9～7.12
日本脳炎1期2回目	6月27日(木)	4.8～4.11
日本脳炎1期2回目	6月28日(金)	4.12～5.3

※三種混合第1期の追加接種は、初回接種3回終了後1年から1年半の間に受けてください。
※母子手帳を忘れずに持参してください。
※予診票は、必ず記入してください。(体温は会場で測っていただきます)
※別冊の「予防接種と子どもの健康」を必ず読んでください。

市のように 人口26,899人 男13,157人 女13,742人 世帯数7,356

交通事故 4月 4件 死者 0人 傷者 4人
8年累計 19件 死者 0人 傷者 22人 ~交通安全について家族みんなで話し合いましょう~

花いっぱい 市民植栽大会

参加者に花の苗をプレゼント!!

皆さんの参加をお待ちしています。
とき 6月9日(日) 午前8時30分～10時
ところ 中央公園へ移植ごてを持って集合
内容 大布橋たもとから市役所の手下までサルビアなど約四千本を植え付けます。
花の育て方講習会もあります。





貴重な栃尾の "水"を大切に ~6月1日から水道週間~

もしも、赤い水が出たら

じゃ口から赤く濁った水が出る
ことがあります。これは、近くで
水道工事や断水が行われたり、全
体の水使用量が急激に増えたなど
のために起こります。

もしも、白い水が出たら

断水の後や高台などで、白い水
が出る場合があります。これは、
管の中に入った空気がかきまわさ
れ、細かい気泡になって水中に含
まれたためで、くんだ水をしばらく
く静かに放置しておくとお泡が浮
き上がり、底の方からだんだん澄
んできれいな水になります。
この水は、安心して使えます。

もしも、白い水が出たら

これらは、水道管の中を流れる
水の速さや方向を変え、水道管の
中の鉄サビを流しだすものです。
このほか、家庭の水道管が古く
なって鉄サビが流れ出ることもあ
ります。この場合、しばらくの間
水を出し続けるときれいな水にな
ります。それでも、きれいな水にな
らないときは、水道局へ連絡して
ください。

もしも、カルキのにおいがしたら

水道の水が一般に、「カルキく
さい」と言われるのは、塩素が入っ
ているためです。
塩素は水の味を悪くする要因の
一つですが、消毒といつて大切な
役割を持つ薬です。
カルキのにおいがしても、安心
してください。

もしも、カルキのにおいがしたら

水道の水が一般に、「カルキく
さい」と言われるのは、塩素が入っ
ているためです。
塩素は水の味を悪くする要因の
一つですが、消毒といつて大切な
役割を持つ薬です。
カルキのにおいがしても、安心
してください。

水道水のミニ知識



＜栃尾市公認工事店＞

工事店	住所	電話
大要設備(株)	新町	52-4949
(有)三沢ポンプ	金町	53-6450
(有)鶴城工業所	原町	52-5338
新和設備(有)	泉	52-3713
(株)星設備工業	大野町	52-5300
三信興業(株)	赤谷	52-3536
(有)稲田工業	小貫	52-4731
成田屋電設所	北荷頃	53-2530
小平工業(株)	旭町	52-2039

ご家庭の水道工事は 市公認工事店で

問合せ
ガス水道局
☎52-5826

漏水はありませんか？

漏水は、水道メーターを確認する
ことで簡単に発見することができます。
水道の蛇口を全部閉めた状態で、水
道メーターのパイロットが少しでも回
転していれば、どこかで漏水をしてい
ます。
漏水を発見したら、公認工事店へ修
理の依頼をしてください。

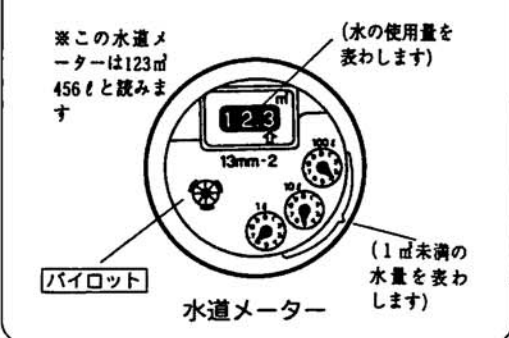

パッチワーク教室

とき 6月24日(月)から10月28日(月)まで第2・第4月曜日(9月は第2月曜日のみ)計8回。午後7時30分～9時30分

ところ 文化センター 和室

講師 高橋千代さん

対象 市内在住または勤務の18歳以上30人

参加費 六千円(教材費)

持ち物 筆記用具、裁縫道具、ものさし

申込み 5月27日(月)から公民館で受付 ☎52-2020

作品:ピン・クッション

夏休み こども演劇体験教室

とき 7月上旬から9月15日(日)の発表会まで、主に第2・第4土曜日(ほか週1〜2回程度)午後7時30分〜9時

ところ 文化センター及び市民会館

内容 「世界の童話につながる栃尾の昔話」をテーマにした創作劇

対象 小学5年生から中学3年生約20人

参加費 千五百円(保険料ほか)

指導 劇団「猫」

発表会 9月15日(日)市民会館大ホールを予定

問合せ・申込み 6月10日(月)までに公民館 ☎52-2020

【劇団員を募集しています】アマチュア劇団「猫」では、一緒に創作活動を楽しみたい団員を募集しています。年齢、性別、経験などは全く関係なく、興味のある人ならどなたでも結構です。

お気軽に学習相談を
公民館に涯学習相談員

教育委員会では、公民館(文化センター内)に学習相談員を置き、さまざまな学習のお手伝いをいたします。

「史跡巡りをしたいがいい所はないか」「何かチャレンジしたいが、なにをやったらよいか分からない」「自分の趣味をもっと深く追求したいがよい学習機会がないか」などの悩みや疑問のある方は、お気軽にご相談ください。

アドバイザー 平沢 博さん

相談日 毎週火曜日午前9時から午後3時

公民館に涯学習相談員

公民館図書室では、より多くの市民の皆さまから本に親しんでいただくとうと、団体貸出しを実施しています。グループで、職場でどうぞご利用ください。

貸出冊数 一回につき百冊以内

貸出期間 希望により貸出期間の決定ができます。

本の種類 自由に選べます。ただし、新刊は除きます。

公民館図書室では、より多くの市民の皆さまから本に親しんでいただくとうと、団体貸出しを実施しています。グループで、職場でどうぞご利用ください。

貸出冊数 一回につき百冊以内

貸出期間 希望により貸出期間の決定ができます。

本の種類 自由に選べます。ただし、新刊は除きます。

女性のための教室

対象 市内在住または勤務する女性40人

参加費 1,000円(視察研修参加者は、このほかに実費をいただきます。)

申込み 5月21日(火)から公民館 ☎52-2020

と き	と ころ	内 容
6月12日(休) 午後7時～9時30分	文化センター和室	講演「家族と健康～心のストレス」 講師 大西 金吾さん (新潟県労働衛生医学協会)
6月25日(火) 午後7時～9時	文化センター学習室	講演「不思議な日本人」 講師 アーロン・アンスト(アメリカ) ミシェル・マンソン(フランス)
7月9日(火) 午後7時～9時	文化センター学習室	講演「これからの栃尾」 講師 柁淵 衛 (栃尾市長)
7月23日(火) 午後7時～9時	文化センター学習室	講演「書道を通して」 講師 石丸 雨虹さん (書家)
8月12日(月) 午後7時～9時	文化センター学習室(公開講座)	講演「貞心尼のあれこれ」 講師 奥村恭八郎さん (全国良寛会参与)
8月20日(火) 午後7時～9時	文化センター学習室	講演「女性のためのやさしい法律」 講師 高橋 賢一さん (弁護士)
9月7日(土)～8日(日)	佐渡版画村美術館	視察研修 一泊二日 参加費は実費負担

図書の利用

公民館図書室では、より多くの市民の皆さまから本に親しんでいただくとうと、団体貸出しを実施しています。グループで、職場でどうぞご利用ください。

貸出冊数 一回につき百冊以内

貸出期間 希望により貸出期間の決定ができます。

本の種類 自由に選べます。ただし、新刊は除きます。

ミニバスケットボール教室

とき 5月30日(休)から7月18日(休)まで毎週月・木曜日 計15回 午後7時～9時

ところ 栃尾東小学校及び総合体育館

対象 市内の小学5・6年生男女で、町内または子供会単位で男女各2人まで

定員 男女各30人

問合せ・申込み 団体の代表者を決めて公民館 ☎52-2020

「栃尾クラブ」

メンバー募集女子バレーボール

とき 毎週月・木曜日 午後7時30分～9時30分

ところ 秋葉中学校体育館

問合せ・申込み 直接、練習会場または島田和彦 ☎52-4637 (電話での場合は、午後7時以降にお願いします。)

参加費 一人千円

問合せ・申込み 5月28日(火)までに参加費を添えて総合体育館内 体育協会事務局 ☎52-5571

水道水はおいしく安全 水質検査の結果から

近年においては、おいしさだけでなく「安全な水」への関心が高まっています。

厚生省では、平成5年12月に水道水質の一層の安全性と信頼性を確保するため、検査項目を従来の26項目から46項目に拡大強化しました。市では、将来にわたって信頼できる安全な水道水をお使いいただくため、46項目の水質検査の結果をお知らせします。なお、水質検査は、上水道水と簡易水道水の検査結果を取りあげることになりました。

栃尾の水道の歴史

栃尾市の上水道は、自然環境に恵まれた中で誕生したおいしい水を活用し、昭和32年国の認可を受け、昭和35年に旧栃尾町部、五百十二戸に給水が開始されました。その後、給水区域の拡大を図り、現在の普及率は86.5%に高まりました。平成8年度末には、軽井沢地域に給水される予定です。ますます、上水道の役割は市民と深くなっていきます。市は、今後も皆さまが安心して上水道をご利用いただけるよう努めていきます。

検査項目	検体名	検査結果				水質基準
		上水道水	新山簡易水道水	一之貝簡易水道水	上米伝簡易水道水	
物理性状	1 一般細菌数	0	0	0	0	100以下
	2 大腸菌数	検出しない	検出しない	検出しない	検出しない	検出されないこと
	3 カドミウム	0.001	0.001	0.001	0.001	0.01 mg/l以下
	4 水色	0.0005	0.0005	0.0005	0.0005	0.0005以下
	5 セレン	0.001	0.001	0.001	0.001	0.01 mg/l以下
	6 鉛	0.001	0.001	0.001	0.001	0.05 mg/l以下
	7 ヒ素	0.001	0.001	0.001	0.001	0.01 mg/l以下
	8 六価クロム	0.005	0.005	0.005	0.005	0.05 mg/l以下
	9 シアン	0.005	0.005	0.005	0.005	0.05 mg/l以下
	10 硝酸性・亜硝酸性窒素	0.2	0.1	0.3	0.3	10 mg/l以下
無機物	11 フッ素	0.08	0.08	0.08	0.08	0.8 mg/l以下
	12 四塩化炭素	0.002	0.002	0.002	0.002	0.002 mg/l以下
	13 1,2-ジクロロエタン	0.004	0.004	0.004	0.004	0.004 mg/l以下
	14 1,1-ジクロロエチレン	0.002	0.002	0.002	0.002	0.02 mg/l以下
	15 ジクロロメタン	0.002	0.002	0.002	0.002	0.02 mg/l以下
	16 シス-1,2-ジクロロエチレン	0.004	0.004	0.004	0.004	0.04 mg/l以下
	17 テトラクロロエチレン	0.001	0.001	0.001	0.001	0.01 mg/l以下
	18 1,1,2-トリクロロエタン	0.0006	0.0006	0.0006	0.0006	0.006 mg/l以下
	19 トリクロロエチレン	0.001	0.001	0.001	0.001	0.03 mg/l以下
	20 ベンゼン	0.001	0.001	0.001	0.001	0.01 mg/l以下
有機物	21 クロロホルム	0.001	0.001	0.001	0.002	0.06 mg/l以下
	22 ジブromクロロメタン	0.001	0.001	0.001	0.003	0.1 mg/l以下
	23 ブromジクロロメタン	0.001	0.001	0.001	0.003	0.02 mg/l以下
	24 ブromホルム	0.001	0.001	0.001	0.001	0.09 mg/l以下
	25 トリハロメタン	0.001	0.001	0.001	0.008	0.1 mg/l以下
	26 1,3-ジクロロプロペン	0.002	0.002	0.002	0.002	0.002 mg/l以下
	27 シマジン	0.003	0.003	0.003	0.003	0.003 mg/l以下
	28 チウラム	0.0006	0.0006	0.0006	0.0006	0.006 mg/l以下
	29 テオベンカルブ	0.002	0.002	0.002	0.002	0.01 mg/l以下
	30 亜硝酸	0.01	0.01	0.03	0.03	1.0 mg/l以下
色	31 鉄	0.03	0.03	0.03	0.09	1.0 mg/l以下
	32 銅	0.01	0.01	0.01	0.02	1.0 mg/l以下
	33 ナトリウム	5.6	5.4	6.5	8.9	200 mg/l以下
	34 マンガン	0.005	0.005	0.005	0.005	0.05 mg/l以下
	35 塩素イオン	8.3	5.9	7.4	7.0	200 mg/l以下
	36 硫酸イオン	18	8	54	69	300 mg/l以下
	37 硫酸根	37	41	94	170	500 mg/l以下
	38 イオン活性剤	0.1	0.1	0.1	0.1	0.2 mg/l以下
	39 1,1-トリクロロエタン	0.001	0.001	0.001	0.001	0.3 mg/l以下
	40 フェノール類	0.005	0.005	0.005	0.005	0.005 mg/l以下
臭	41 有機物	0.6	0.6	0.5	0.8	10 mg/l以下
	42 pH値	6.6	6.5	7.6	7.0	5.8以上 8.6以下
	43 臭	異常なし	異常なし	異常なし	異常なし	異常でないこと
	44 臭	異常なし	異常なし	異常なし	異常なし	異常でないこと
	45 色	1	1	1	1	5度以下
	46 濁	0.5	0.5	0.5	0.5	2度以下
	判定	水道法の水質基準に適合します。				
	検査実施日	H8年1月10日	H7年8月22日	H7年8月22日	H7年8月22日	

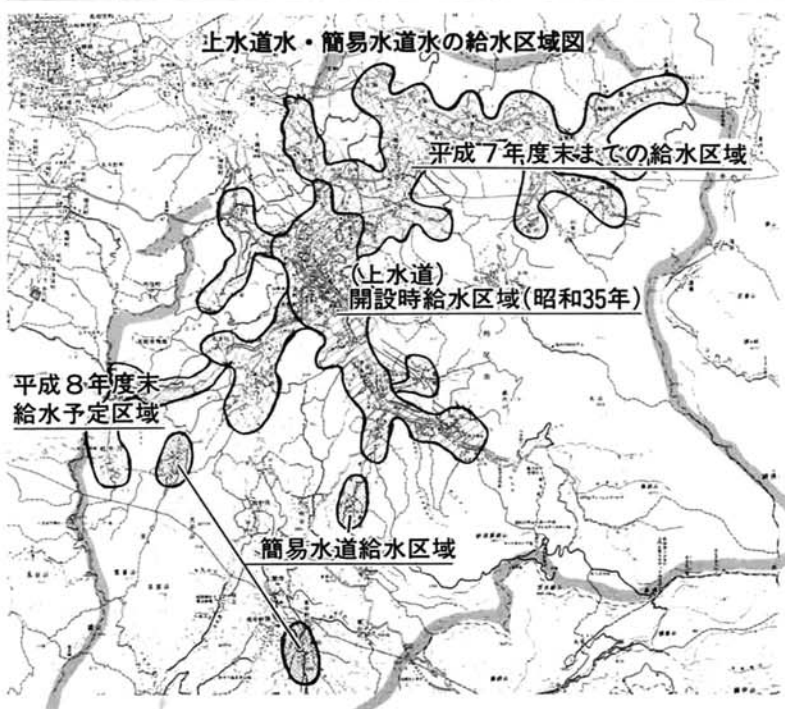

投票日は7月7日

栃尾市農業委員選挙

平成8年7月19日をもって、栃尾市農業委員会委員の任期が満了します。このため、市選挙管理委員会は農業委員会等に関する法律に基づき、6月30日告示・7月7日(日)を投票日として選挙を行う予定です。なお、農業委員会の選挙による委員の定数は15人です。この選挙は、農業者の代表を選ぶ大切な選挙です。よく考えて皆さんおそろいで投票しましょう。

立候補予定者説明会を開催

◇日時 6月19日(水) 午後1時30分から
◇会場 文化センター大会議室

立候補予定者説明会 → 6月19日
選挙に関する問い合わせは市役所内選挙事務室 ☎52-2155

栃尾市美術館だより

〈開催中〉

◇市民ギャラリー 〔無料〕
「私の好きな風景展」

広報とちおでおなじみの河井清六氏が描く、栃尾の風景をお楽しみください。

第2部 5/19(日)まで
第3部 5/21(火)〜6/9(日)

◇常設展示室 〔二階〕

「館所蔵品展Ⅰ」
6/2(日)まで

観覧料 ※団体割引有
一般 二〇〇円
高大生 一五〇円
小中生 一〇〇円

滝澤 徳 「冬」「水ぬるむ」
椿 悦至 「残雪の頃」「守門山」「春の八ヶ岳」「静物」「裸婦」
富川潤一 「ハバロフスクの家族」「浜焼」
石丸雨虹 「荘子の句」「陽光」
「一茶の句」「七言三句」
桑原翠邦 「断橋春水初生」
堀 愛泉 「鳶飛魚躍」
渡邊深山 「良寛詩」
工芸
斎藤三郎 「色絵金彩椿文花瓶」

日本画
富川潤一 「五合庵」
千城孤己任 「春」「山路の朝」
「滝」
洋画
桐生照子 「ベニス」「北欧フィヨルドの港」「芙蓉」

みなし解散に伴う法人市民税の取扱い

平成2年の商法改正により最低資本金制度が導入されたことに伴い、平成8年3月31日までに最低資本金(株式会社においては一〇〇万円未満、有限会社においては三〇〇万円未満の法人)を満たさない法人が、5月31日までに増資又は組織変更の登記申請を行わない場合、6月1日に解散したものと取り扱われます。

このみなし解散に該当する場合、事業開始年度の日から解散の日

(6月1日)までを一事業年度として、平成8年8月1日までに確定申告書を提出し、納税していただく必要があります。また、解散の日の翌日(6月2日)から事業年度末日までの事業年度については、事業年度終了の日から2カ月以内に清算中の所得に係る予納申告を行っていただくこととなります。

問合せ 税務課市民税係 ☎52-15837

年金のお知らせ

平成8年度の年金改定通知書は送付されません。年金受給者のみなさん、例年5月中旬に「年金改定通知書」が送付されますが、今年は送付されません。これは、広報5月5日号に掲載のとおり平成7年度と平成8年度の年金支給額が変わらないためです。

次回企画展のお知らせ

「堀愛泉とその仲間たち展」
6/14(金)〜7/14(日)