

わたしの好きな風景 (67)

よき仲間を育んでくれた神社……金沢・諏訪神社



歳本 好雄さん
金 沢

今の子どもたちは外であまり遊ばなくなりましたが、私が小学生のころは神社やお寺の境内、裏山などが絶好の遊び場で、朝から日が暮れるまで遊んだものです。この諏訪神社も金沢地区の子どもの遊び場であったとともに勉強する場でもありました。

金沢区民会館(金沢三丁目)前の小高い所に諏訪神社があります。

ケヤキの大木に囲まれた諏訪神社は深い秋のたたずまいにひっそりと静まりかえり、ときたま吹く寒風に木の葉がヒラヒラと舞っていました。



あなたの好きな風景を水彩画で紹介します。描くのは、新町の河井清六さんです。

夏休みになると朝の涼しい時間に集まり宿題などを勉強しました。雨の日はお堂の中、晴れた日には境内で、段ボール箱などを机替わりにしてやったものでした。問題がわからないと上級生が教えてくれました。勉強が終わると境内でビー玉、バッチ、雑木で作った木刀でチャンバラっこ、ターザンごっこなど、自然を相手に遊んでいました。誰もが子どものころに遊んだ思い出の場所があると思いますが、私にとってこの諏訪神社の思い出が、いつになっても懐かしく思い出されます。

わが家のおすすめ料理 67

春巻とスイートポテトロール
鮭のきぬた巻
和風シーフードシチュー



「おばあちゃん、ただいま」といつて小学生の孫が二人、元気に帰ってきます。何でも良く食べてくれるので、料理の作りがいがありません。九十歳になる母親、若夫婦と四世代家族なので、年寄りから子供まで喜んで食べてもらえるように工夫しています。



藤田カズエさん
熊 袋

【春巻とスイートポテトロール】

①さつまいもを茹でてつぶし、千切りにしたリンゴとレーズンを

合わせます。
②春巻の皮にスライスチーズをのせ、①を包んで揚げます。好みに応じてシナモンをかけます。
③春巻は挽き肉のほか、春雨、ニラや野菜をたっぷり使います。
♥ さつまいもは繊維質が多く、健康にいいです。適度な甘味があるため子供のおやつにも最適です。

【鮭のきぬた巻】

①大根をかつらむきにし、軽く塩をふって約三時間置きます。
②塩鮭を酢、酒、だし昆布、生姜の千切りを混ぜただしの中に約三時間つけておきます。
③鮭の水気を切ってほぐし、大根で巻いて適当な大きさに切りま

【和風シーフードシチュー】

①大根、ニンジン、ゴボウを乱切りにしてゆがいておきます。
②①に白菜、たけのこを混ぜて炒めます。水を加え、鮭、ほたてを入れ、ひと煮立ちしたらスキムミルク、市販のシチューの素、味噌と調味料で味付けします。
③春菊、豆腐、ネギを入れてとろ火で煮込みます。
♥ 味噌の風味が味を引き立てます。

平成12年
6月 No.455

とちお

No.455

とちお

1994.12

発行 新潟県栃尾市長

編集 栃尾市総務課

〒940-02 新潟県栃尾市金町2丁目1番5号

シリーズ -9-
ふるさとの心

とちおてまり (五十嵐マチさん-栄町)

残雪の下から萌え出るゼンマイの綿を集め、乾燥して芯にし、その上に絹糸で美しい模様を綾なしていく...

芯の中には七福という意味から小豆や数珠玉、銀杏など7種類の実を入れ、振ると素朴な音がします。“紬の里とちお”ならではのてまり。かつては女の子の遊び道具のひとつとして、どこでも作られていたが、今ではその伝統を“栃尾てまりの会”が受け継いでいます。



十一月十三日執行
栃尾市長選挙

杵渕衛氏当選

Ⅱ三期目の市政を担当Ⅱ

任期満了(十二月十日)にともなう市長選挙が、十一月六日告示、十一月十三日の投票で行われました。午後七時三十分から市総合体育館で行われた即日開票の結果、現職の杵渕衛氏(六一歳・無所属)が当選しました。また、同時に行われた市議会議員補欠選挙(欠員四人)は、六人が立候補し、鈴木、藤田、高見、伊東の四氏が初当選を果たしました。選挙当日はあいにくの雨まじりの肌寒い天候でしたが、身近かな選挙であったことから、投票率は市長選挙で八六・〇一割(前回の市長選挙八七・八八割)、市議会議員補欠選挙で八六・〇〇割となりました。

市長選挙投票結果

杵渕 衛(無所属) 一〇、〇三五票
林 欣治(無所属) 八、〇一二票
当日有権者数 二二、一三七人
投票者数 一八、二六六人
有効投票数 一八、〇四七票
無効投票数 二一九票
投票率 八六・〇一割



就任の「あいさつ」

栃尾市長 杵渕 衛

この度の市長選挙におきましては、市民の皆さまに大変多くのご支持をいただき、三期目の市政を担当させていただきましたことになりました。二期八年間、市政を担当させていただき、健全財政を堅持しながら、生活基盤の整備に努めてまいりました。この間、市民各位のご協力とご支援により、ようやく栃尾市も変化の兆しをお示しできるようになりました。選挙では、さらに社会資本の充実を進め、市民の皆さまが、日々の生活に潤いと安らぎを実感でき、若者がいきいきとした希望をもって定住し、お年寄りも心安らかに過ごせる栃尾市づくりを推進するよう激励いただいたものと感謝に受け止め、心を新たにいたしております。

三期目の市政を引き続き執行を行うに際しましては、過疎化の克服を基本に位置づけ、市民の皆さまの積極的な参加をねがって各種施策の方向づけをさせていただきます。市民の皆さまには、絶大なご理解とご支援をお寄せいただき、潤いに満ちた栃尾市の発展・実現が共有できますことをお願いいたします。あいつつといたします。

栃尾市議会議員補欠選挙

鈴木・藤田・高見・伊東の四氏が当選

=ご活躍を期待します=



栃尾市新町四一―
会社役員(四三歳)
無所属新

鈴木 正一 氏



栃尾市大字塩新町六二―
農業(四七歳)
無所属新

藤田 君男 氏



栃尾市金町二―三―三四
理容師(二七歳)
無所属新

高見 美加 氏



栃尾市大字下樫出二―二三
会社役員(六一歳)
無所属新

伊東喜代一 氏

市議会議員補欠選挙投票結果

当日有権者数 二二、一三七人
投票者数 一八、二六六人
有効投票数 一七、三八二票
無効投票数 八八一票
持ちかえり 一票
投票率 八六・〇〇割

当 四、〇四四票 鈴木 正一
当 三、七八〇票 藤田 君男
当 二、九四九票 高見 美加
当 二、九一六票 伊東喜代一
二、三三三票 斎藤 陽雄
一、三六〇票 佐藤 廣作



投票所別投票結果

投票所名	投票所の場所	投票者数			投票率
		男	女	計	
1	文化センター	755	874	1,629	85.15
2	社会福祉協議会	465	532	997	86.02
3	旭町区民会館	419	491	910	82.13
4	白山保育所	896	958	1,854	83.66
5	栃尾高校同窓会館	837	(903)904	(1,740)1,741	(85.71)85.76
6	保健福祉センター	554	626	1,180	85.32
7	大野保育所	321	360	681	86.75
8	小貫公民館	158	180	338	89.42
9	土ヶ谷公民館	49	51	100	94.34
10	水沢公民館	95	110	205	92.34
11	皆楽荘	281	295	576	87.80
12	下塩小学校	(180)179	195	(375)374	(91.02)90.78
13	農協人面支所	282	283	565	91.72
14	二日町公民館	183	201	384	87.07
15	塩谷開発センター	263	291	554	90.23
16	梅野集落センター	110	105	215	88.84
17	藤谷集落センター	70	78	148	91.36
18	山葵谷集落センター	66	62	128	94.81
19	塩川小学校	209	213	422	89.98
20	特老いずみ苑	398	(452)454	(850)852	(81.97)82.16
21	菅畑集落センター	121	123	244	86.52
22	ふるさと交流会館	456	491	947	85.01
23	入東谷生活センター	146	148	294	84.00
24	吹谷集落センター	76	72	148	91.36
25	栗山沢小学校	41	42	83	88.30
26	荷頃小学校	402	427	829	86.17
27	一之貝担手センター	200	200	400	84.03
28	軽井沢集落センター	63	55	118	80.82
29	比礼小学校	46	49	95	90.48
30	田之口公民館	55	62	117	87.31
31	西谷小学校	114	118	232	83.15
32	森上集落センター	48	44	92	93.88
33	中野保小学校	132	145	277	83.69
34	新山雪センター	83	78	161	88.95
35	繁窪集落センター	78	84	162	89.50
36	半蔵金小学校	112	102	214	82.95
合 計		(8,764)8,763	(9,500)9,503	(18,264)18,266	(86.00)86.01

()内の数字は市議会議員補欠選挙



平成6年度国県道除雪計画図

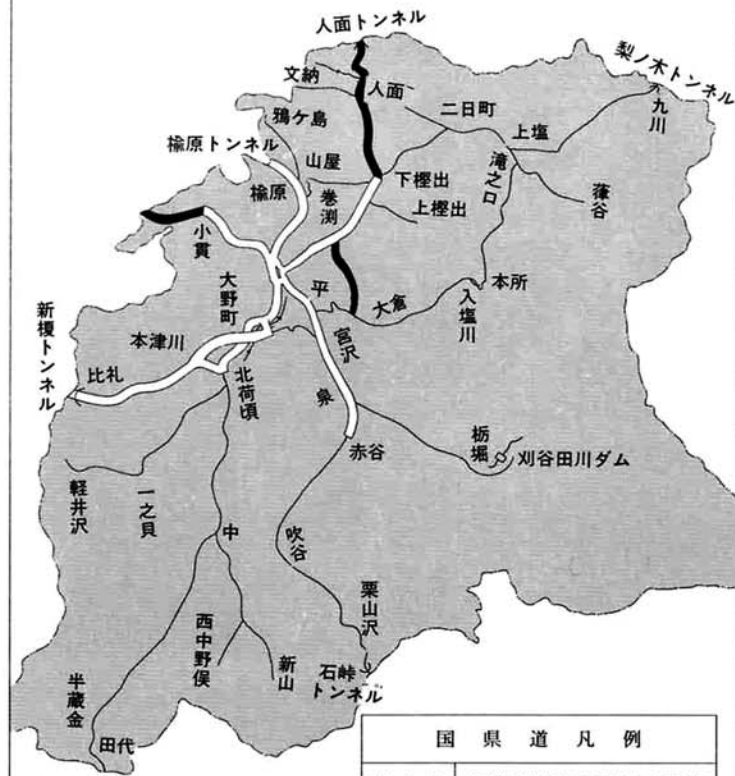

国 県 道 凡 例	
第1種除雪路線	2車線確保を原則とし異常降雪以外は常時通行を確保する。
第2種除雪路線	2車線確保を原則とするが状況によっては1車線で待避所を設ける。
第3種除雪路線	1車線で必要な待避所を設ける。状況によっては一時通行不能もある。

- 第1種除雪路線
- 第2種除雪路線
- 第3種除雪路線

どんとこい冬将軍

雪の克服に万全の体制



いよいよ冬がやって来ます。一夜にして周囲は一面の銀世界。雪は四季の移り変わりをより興味深いものにしてくれ、大切な水資源として大地を潤し、ウィンタースポーツの楽しみを与えてくれます。

しかしながら、雪国の宿命とも言える雪対策。市、県では冬期間、日常の生活が少しでも過ごしやすいように、交通網の確保、雪処理対策など万全の体制を整えています。

安全で効率的な除雪作業のために

市、県では道路交通確保のために深夜や早朝の除雪体制をとっています。こうした除雪活動が効率よく行えるようご協力をお願いします。

- 1 路上への違法駐車は絶対にしないでください。また、冬期間は市内のほとん
- 2 家庭の雪は道路に出さない。せつかく除雪した道路が通れなくなり、スリップ事故のもとにもなります。雪おろしの際には、道路に雪を片づける人を配置してください。
- 3 除雪車に近づかないで。除雪車は大型のため、運転席から見えにくい部分があり危険です。
- 4 道路沿いの大切なものには赤布で目印を付けてください。

安全な雪道に

今年の道路除雪区間の総延長は二百八十五・九km。昨年に比べ〇・九kmの伸びです。

国・県道の除雪計画は「平成6年度国県道除雪計画図」とおりで、主要幹線および各集落の幹線は、通勤などに支障のないよう早期に除雪する計画です。

市道の除雪路線は、除雪する優先順位で第1種から第3種までの区分がなされており、第1種路線は、全面的に早朝除雪を行い常に通行を確保します。第2種路線は、第1種路線の通行を確保した後、可能な範囲の除雪を行います。

また、第3種路線は第1種と第2種路線の通行を確保した後、地域と協議して除雪を行います。近年は少雪でしたので、全線にわたり除雪が可能でしたが、降雪の状況によっては、早朝除雪や時間、路線区分どおりの除雪ができないことがあります。みなさんのご理解をお願いします。



5 除雪のため、壊れやすいものには、防護の処置をしてください。

※ 除雪によって、家の入口がふさがることがありご迷惑をおかけしますが、ご理解とご協力をお願いします。

雪処理の効率的な方法
—— 流雪溝 ——

市街地を中心に整備を進めている流雪溝は、今年〇・九kmの工事を行い、総延長は四四・七kmになりました。

流雪溝は、投入口に雪を投げ入れると、そのまま自然の水の流れによって雪が運ばれ、処理されるというシステムです。これを利用して、屋根雪や家屋周辺の雪が効率的に処理されています。

1 ルールを守った利用をお願いします。

流雪溝の整備された地区では、各水系ごとに「流雪溝対策協議会」結成し、各地区ごとに利用時間を決めていきます。ルールが守られないと雪が詰まって水が溢れるなど冬期の水害になってしまいます。雪は細かくして入れる、決められた時間に利用するなどの心



安心して歩ける歩道に

歩行者の安全を図るため、通学路を中心に歩道を設置しています。この歩道を冬期間でも安心して通れるように歩道除雪を行っています。

今年新たに追加した歩道除雪区間は

- 大野町地内栃尾・山古志線の大野橋〜大野保育所下〜岩の鼻橋、岩の鼻橋〜栃尾南小学校登り口の一・一km
- 滝の下・上の原・天下島線(通称七曲)〇・一km
- 都市計画街路中央公園前〇・五km

の合計一・七kmで、総延長では八・七kmとなりました。



除雪作業の問い合わせ

市 建設 課
☎52-2156

長岡土木事務所
栃尾 分室
☎52-3167

Kristin's Diary



クリスティンの日記

クリスマスの時期が近づいてきました。今年家族と離れての最初のクリスマスになります。

オーストラリアでは一年のうちで一番大切な祝賀の日です。宗教に関係なくとも、家族や友達がいっしょに集まって年の暮れを祝う大切なときです。

タスマニアではクリスマスの時期は、いつも暑くて乾燥しています。父と弟と私は外に出て松の木を切り、そしてそれを家に持ってきてクリスマスツリーとして飾り付けます。松の葉の乾いた匂いを嗅ぐたびに、いつもその日のことを思い出します。

クリスマスイブに、私たちはツリーの下にプレゼントを置きます。そしてプレゼントをもらえる翌日を楽しみにしています。

クリスマスの当日、弟と私は朝早く起きてプレゼントを開きます。その日のお昼は特別なごちそうを食べ、ゆっくりと昼寝をします。

私にとってクリスマスは、他の人たちとお互いに善意を示しあい、そして親しくなれる機会でもあります。オーストラリアにいる家族や友達と一緒に過ごすことはできなくても、栃尾でも同じように慈しみと友情の心をきっと感じる事ができるでしょう。

Merry X'mas



青少年ホーム秋祭り 紅葉祭 11/6



若者が集う勤労青少年ホームで、秋祭「紅葉祭」が開催されました。会場ではバザーをはじめ、お茶会、生け花など講座受講生が日ごろの成果を披露しました。また、正面玄関前では屋台のおでん、もちつき、金魚すくい、水ぼんぼんもあって、お祭り気分は最高潮。若い人ばかりでなく、親子連れなど約八百人の人たちににぎわいました。

秋葉中学校 グリーンコンサート 11/3



美しいハーモニーを奏でる秋葉中吹奏楽部

秋葉中学校吹奏楽部とそのOB、OGの人たちのコンサートが、市民会館大ホールで開催されました。県下トップクラスの美しいハーモニーの伝統は、着実に受け継がれているようです。



刈谷田川漁業協同組合が道院池にヘラ鮒の稚魚3,000匹を放流。2年位で成長し、釣り人を楽しませてくれそうです。

道院池にヘラ鮒放流 10/28



防火意識の啓蒙などのため、消防団防火駅伝大会が開催されました。中央公園の周辺町内を力走、声援を受けていました。

防火駅伝大会 11/6



▲大にぎわいのそば祭り会場

丹精こめてそばをつくります

ふるさと味の 半蔵金そば祭り 11/6

晩秋の恒例行事となった半蔵金そば祭り。今年も十一月と十二月の第一日曜日に開催され、市内外からあわせて千人を超えるそば通の人たちが訪れました。会場の半蔵金防雪センターでは、朝早くから区民総出で準備一日あたり300鈴のそば粉と

地元産の自然薯で心を込めて作ったそばは、湯をたっぷり沸かした大きな鍋に入れられ、ゆで加減上々。自然薯百鈴そばのおいしさは半蔵金ならではのものです。毎年愛好者が増えています。

市民芸能祭 11/6



「まぶたの母」を歌う吉田哲男さん

今年から参加団体を公募して実施。会場の市民会館では、民踊、琴、詩吟などの団体のほか、身体の不自由な人たちも出演して、観客からたくさん拍手を受けていました。

下塩小学校ピアノ開き 10/30



秋葉中 遠藤、玉木先生の演奏

子供たちと共に歌ってきた下塩小学校のピアノがこの度、新しいピアノにバトンタッチ。文化祭に合わせ秋葉中遠藤、玉木両先生による演奏の後、子供たちが歌を歌い、ピアノ開きが行われました。

塩川小学校 創立120周年 10/30



▲全校生徒で歌う

すばらしい歌声を披露する佐藤みち江さんと栃尾ソリス滕のメンバー

明治七年開校以来、長い間、歴史と伝統を受け継いできた塩川小学校の創立百二十周年記念式典が行われました。百周年記念事業で、夢をいつぱいつめて埋められたタイムカプセルが掘り出され、当時の子供たちの絵や作文などがでてきた時は、二十年前にタイムスリップしたようで喜びもひとしお。また、新しく配置されたピアノ開きも行われ、栃尾ソリス滕、同校卒業生の佐藤みち江さんらによるすばらしい演奏が披露されました。

第26回 栃尾市 美術展



栃尾市美術展（市民文化祭並催）が11月3日から6日までの4日間、市総合体育館で開催されました。展示された日本画24点、洋画77点、書道47点、写真82点、版画・彫塑・工芸54点、中学生絵画105点、同書道109点、合計498点はどれも力作ぞろい。その中から、最優秀作品（市長賞、教育長賞、特別賞）を紹介します。（敬称略）

また、「ふるさとゆかりの作家達」と題して市美術館へ展示予定の石丸雨虹、桐生照子、千城孤己任、椿悦至、富川潤一、堀愛泉各氏の作品も展示されました。



絵画 境内の木目 酒井雅之 刈谷田中1

中学生の部 (教育長賞)



書道 片雲旅情 目黒浩一郎 秋葉中3

書道



書道 日報美術振興賞 多田 栄子 旭町

書道 遠眺

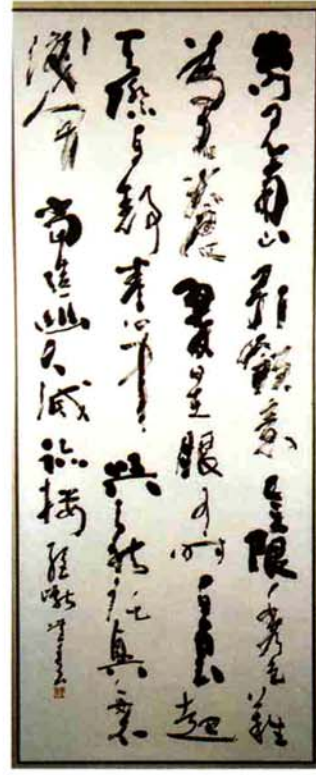

書道 李白詩 多田 豊美 大野町

書道

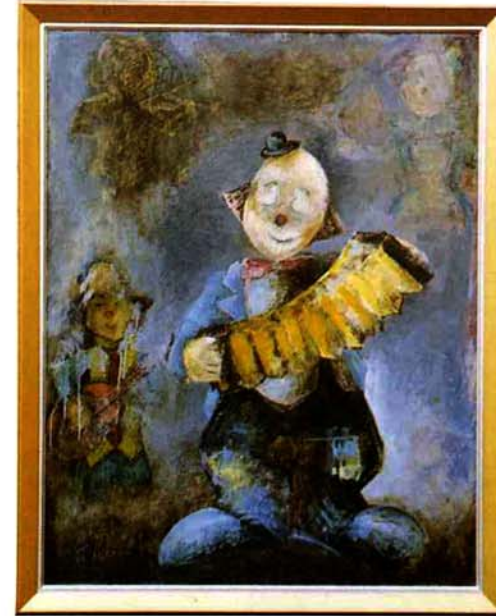

洋画 アコーディオン 三沢 知子 大野町

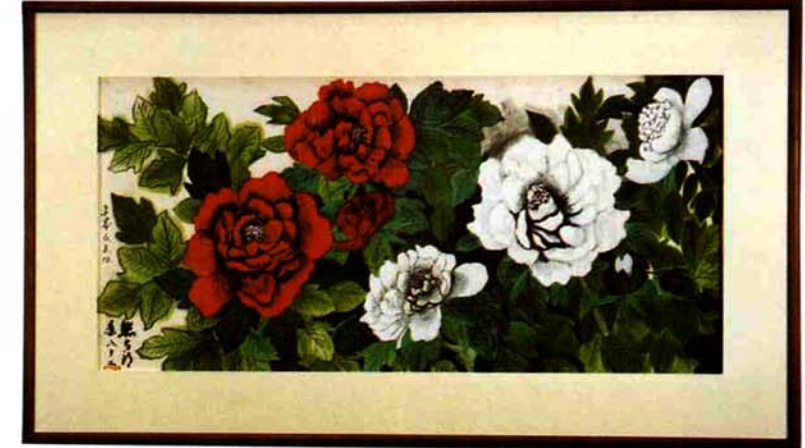

日本画 ぼたん 佐藤熊太郎 栄町



版画・彫塑・工芸 祝魚 原 貞市郎 表町



写真 うれしい春 大橋 文子 大野町

写真

選評

一人一人の個性が良く出てくる作品が多く、ものまね的なものが無くて良かった。切り絵、デザイン、水彩など表現が多彩であり、自由な発想、表現に鮮度があつて素晴らしい。水彩絵具の色彩にもう一工夫ほしいところ。佐藤さんの作品は、赤と白の花を対比させながら、緑色の変化がとても美しい。

日本画 外川 利雄 先生

全部の作品が良く描かれている。受賞作品とそうでないものに、差がそうあるわけではない。目を引きつける作品としては、まずトーンが美しいこと、マチエールがきれいなこと、構成が巧みなことで、その根底をなすものはデッサンの力であると思う。三沢さんの作品は空間の設定が面白く、重厚な画面を作っている巧みさがある。

洋画 丸山 正三 先生

少数ながらも小字数、淡墨作、詩文書などの出品があり、多様化していて好印象をうける。全体的に明るい作品が多いが、同書風の作品が目立つ。更に新しい創作表現に努力されてほしい。多田豊美さんの作品は、創作に必要な全ての要素を取り込み、特に濃墨部分がバランスよく配置され明るく全体感を盛り上げて効果的である。

書道 渡辺 溪山 先生

出版作品の多くは、普段の生活の中で気軽にカメラを向け、シャッターを押したものが多く、良い傾向だと思う。写真は熟練した技術をあまり必要としないので、もっと多数の皆さんからの参加を期待したい。大橋さんの作品は、四人の子供たちの明るい笑顔がポイントになっている。背景の桜が春の感じを表現していて素晴らしい。

写真 弓納持 福夫 先生

どの作品をみても、栃尾の風景のようにどこかに誠実さを感じる。雑木林の持つ木肌の懐かしさを、そのまま入れ物に生かした作品に触れると心が和む。総じて技法は高まっている。作品に自分の感情をどこに移入するかがポイント。原さんの作品は単なる彫金の技法を強調するのではなく、子供の心のごとく生命感が躍動している。彩色まで施してあって、八十有余の高齢を感じさせない技に感動した。

奨励賞

日本画	齋藤正一	金町
洋画	中沢キヨ	東が丘
書道	星 ハツ	大野町
写真	河井咲恵	上の原町
版画・彫塑・工芸	大崎シゲ	大野町
書道	渡辺東峰	旭町
写真	蔵本照子	栄町
書道	星野紘子	東町
写真	川上英作	小向
版画・彫塑・工芸	姉崎忠松	新栄町
書道	吉田勇市	上塩小
写真	渡辺典夫	上檜出
版画・彫塑・工芸	箕輪 務	小貫
絵画	滝沢佳世子	栄町
書道	星野紀子	本町
写真	平沢 博	大町
書道	五十嵐宏明	秋葉3
絵画	吉野 綾	秋葉3
書道	諏佐晃一	秋葉1
写真	渡辺美季	秋葉1
書道	星野善之	刈谷田2
絵画	佐野 隆	刈谷田3
書道	石井大悟	刈谷田3
写真	佐藤俊夫	刈谷田3
書道	吉田絵里	刈谷田1
絵画	篠田武士	刈谷田1
書道	目黒洋平	秋葉1
写真	椿 絵梨香	秋葉3
書道	川上香織	秋葉3
絵画	増井いづ美	秋葉2
写真	今井美代子	秋葉2
書道	布施寛子	刈谷田2

川田仁一郎さん

元市議会議員
(平中野侯)

勲六等単光旭日章



このたび、川田仁一郎さん(元市議会議員)が自治功績を認められ勲六等単光旭日章を受章しました。

川田さんは、昭和三十年から通算三期十二年にわたり市議会議員として在職。

この間、総務文教常任委員会委員長、産業経済常任委員会委員長、国道昇格推進特別委員会委員長などの要職を歴任。豊富な経験と卓越した識見をもって地方自治の伸展に尽力され、特に、農業、繊維産業をはじめとする基幹産業の振興と道路交通網の整備促進に多大な貢献をされました。

健全育成功労表彰



羽賀 光助さん
(大町)

十一月十日亀田町で開催された青少年健全育成県民大会で、羽賀光助さんが健全育成功労表彰を受賞しました。

大町子供育成会の役員に就任し、会の育成指導に務め団体表彰を受けるまでに発展させた。また、県青少年育成運動推進指導員、市青少年補導員連絡協議会長などを歴任し、青少年の健全育成の推進に貢献されました。

新潟県母子保健推進協議会功労者表彰



桐生 京子さん
(金沢)

昭和五十二年から現在まで十七年にわたり、母子保健推進員を務められ、母子保健事業への参加意識の向上などに尽くされた功績により、新潟県母子保健推進協議会表彰を受賞されました。



小貫子供育成会のみなさん

健全育成功労団体表彰

小貫子供育成会

十一月十日亀田町で開催された青少年健全育成県民大会で、小貫子供育成会が健全育成功労団体表彰を受賞しました。

地域に役立つ子供会活動の育成を目指し、県・市道の空き缶やごみ拾い、神社の清掃を五十九年から親子協力して実施。また、公民館の清掃や廃品回収などの奉仕体験を通して、子供達に環境美化の大切さと力を合わせて働く喜びを教え、資源の有効利用にたいする認識の深まりを得るなど、青少年の健全育成に貢献されました。

交通安全作文・ポスター

中学生の部最優秀



元氣 片山 元気さん
片山 劉谷 中学校 3年

意識と自覚

ぼくの家は人面農協前の交差点を三条方面に向かう途中の一つ目の急カーブの所にあります。国道二九〇号線です。そして、三車方面を結ぶ道でもあるため、とても車の通りが激しいです。いつも毎日三条方面に向かう車は人面農協場から直線道路のため、すごいスピードをだしてこのカーブに向かってきます。そのため、カーブをすべりブレーキ音をたてて曲がっていきます。

しばらくは、まただれかが曲がりきらずに車が突っこむと予想していました。そうした予想が的中しました。七月の下旬でした。夜十時ころテレビを見てみると、突然いつもと違う、すさまじいブレーキ音がしました。その場所に行ってみたら、一台の車がまたいつとも同じ所に突っこんでいました。二台で走っていたらしく、後ろにはもう一台車がとめてありました。乗っていた人達は、ぼくが見たかぎりでは全員若い人達でした。幸い全員けががなく、警察がくるほど大きな事故ではありませんでした。そこで、ぼくはこんなに事故が起こる所なんだから「この先、

カーブ、スピード落とせ」などの標識があるはずだと思い、周りを見わたすと、ぼくの家の車庫の隣の電柱につけてありましたが、全車庫から見えない位置にありました。祖母に聞くと「最初はしっかり見える位置にあったけど、すぐ隣の家が駐車場にしたため止めてある車で見えなくなった。そしてもう標識はあらかわらない。」と言っていました。そしてぼくは事故が起きたのは標識が見えなかったせいもあるのかと思いました。その人達は「すみません」「やっぱり標識の人は親切だ」などと言っていました。ぼくには本心から言っているとは思いませんでした。なぜかという、近所の人達が一生懸命に落ちている車をあげているのにジョークなど言っていて笑っていたからです。そして、やっと車をあげました。その人達は礼を言い、またスピードをあげ、車は改造してあるらしくすごい音を発しながら帰っていったのです。祖母は「あの直線で一緒に来た、もう一台の車と競争していたんじゃないか。」など事故について疑問を抱いていましたが、父は「まあ、けがもなく事故にならなかったからよかった」と言っていました。

次の日、ぼくはその標識の所へ行って見ました。それはもうポロポロになっていました。だから、少しでも車から見えるように反対

出回りたくさんの方が乗って、とても便利なものです。だが、一歩まちがえば大きな事故につながるものであり、死と隣合わせの乗り物です。だから交通ルールがあり、それをしっかりと守らなければいけないのです。本人達は、事故を起こしてから交通ルールを守っておけばと気付くのでは遅い、その前に気付かなければいけない。そして、それをドライバーみんなに気付いてほしいと思います。そして、初心にもどって運転してほしい。本人達の、交通事故にたいする意識と自覚が一番大切だと思います。だが、今回の事故で交通標識が車から見えなかったように本人達が注意するだけでは交通事故は防げないということがわかりました。だから交通標識をつけるなどし、両方の面から交通事故がなくなるように努めなければいけないと思います。そうすれば近いうちに必ず交通事故がなくなるのではないのでしょうか。

年末の交通事故防止運動

12月11日～12月31日

(スローガン)

飲んで乗る

あなたをのみ込む

魔の一瞬

(運動の重点)

1. 飲酒運転追放
2. 一時停止の励行
3. シートベルトの着用の徹底

ポスター



深見 純さん
刈谷中学校一年



この人に



はなまる
(敬称略)

第43回新潟県剣道大会

11/13 長岡市民体育館

個人戦10代の部

優勝 大港賀亮(原町)

団体戦女子の部

3位 栃尾市剣道連盟

新潟県高等学校・中学校柔道選手権大会

11/6 新潟県屋野総合体育館

高等学校

団体戦 3位 栃尾高等学校

個人戦 軽量級 2位 目黒隆

軽重量級 3位 河井大介
中学校 団体戦 3位 秋葉中学校

第35回市民駅伝大会

11/6

一般の部A

優勝 港屋

2位 栃尾市役所

3位 丹左

中学生の部

優勝 秋葉中C

2位 秋葉中B

3位 秋葉中D

一般の部B

優勝 スキー協会A

2位 栃尾市役所

3位 鈴倉ランナーズ

女子の部

優勝 刈谷中A

2位 秋葉中C

3位 刈谷中B

第25回全国ごてんまりコンクール 第1席中小企業長官賞受賞



五十嵐 マチさん
(栄町)

全国ごてんまりコンクールで、第一席の中小企業長官賞を五十嵐マチさん(栃尾てまりの会・栄町)が受賞しました。このコンクールは全国で制作されるてまりを集めて品質や技術などを競うもので、十一月二日から六日まで秋田県本荘市で行われました。表紙の写真は、受賞作品の「ファンタジー」を囲んでお孫さんたちにてまりのお話をされているところです。

心の健康相談から⑥ 精神分裂病

相談

三十五の長男が精神分裂病を発病してからつらい毎日です。友人や親戚にも相談できず、誰にもこのつらさをわかってもらえないと思うと気がめいります。つらさを話せる場があればと思いますが……。

家庭の中に病気の人がいるということはとてもつらいことです。まして、思いもよらない発病となれば、家族の心配と動揺は察するに余りありません。内科の病気のようには他人に話せないこともあって、落ちこんで孤立がちになるのも無理からぬことです。

ひとりで悩まずに

でも、落ちこんで悩んでばかりいても展望はひらけません。こんなときは、まず同じような体験をした家族と話し、みることをおすすめします。家族の会合に出てみると、地域にはさまざまな病気や障害をかかえている人がたくさんいることがわかります。そして、つらい思いをしている人は決して自分だけではないことを知り、つらい気持ちを共に

家族会の役割とは

家族会の活動や役割について簡単に述べてみます。

- ① 支え合うこと
体験談や工夫していることなどを語り合い励まし合います。
- ② 学び合うこと
病気の知識や対応のしかたなどを専門家からわかりやすく学びます。
- ③ 社会復帰体制づくり
通所作業所や共同住居など障害者も安心して暮らせる施設などの社会復帰体制を行政に働きかけていきます。

とちお家族会に加入を

栃尾市には、「とちお家族会」があります。とちの木の家という精神障害者通所作業所を運営しており、市や県からも援助を受けています。また、保健所でも積極的に家族会を指導し、育成を図っています。

「ひとりひとりが、ひとりじゃない」を合言葉に家族会は全国で活動しています。ぜひあなたも輪に加わってください。連絡は市役所または保健所へどうぞ。

長岡保健所だより



今月の税金
納期12月28日
▶国民健康保険税

献血
とき 12月28日(水)
10:00~12:30
13:30~15:30
ところ 市民会館

市役所年末年始の休み

市は12月29日(木)から来年1月3日(火)まで、市の各施設を含め年末年始の休みとさせていただきます。

急用の場合 休み期間中に死亡届など急用が発生した場合に、市役所直直担当者(市役所1階直直室に常勤)に届出ください。☎52-2151
ガス・水道の故障 ガス水道局に連絡してください。☎52-5826 24時間体制で待機しています。

清掃業務 ゴミ収集や、し尿くみ取りの業務を別表のように休ませていただきます。なお、比礼埋立て処分地の利用者は12月28日までに環境衛生課☎53-2477へ申請してください。

	12/29 (木)	12/30 (金)	12/31 (土)	1/1 ~3
ゴミ収集	○	○	午前中	休み
クリーンセンター (ゴミの受付)	○	○	午前中	休み
比礼埋立地 (降雪→閉鎖)	○	○	午前中	休み
し尿くみ取り	○	○	休み	休み

新刊の書棚から

市公民館図書室

「白いマンションの出来事」

これは大都会の单身女性用の住居設備を改めさせる契機となった実在の事件をもとに、事実を追求した作者の「出会い」の物語である。ふかく傷ついた当事者は安直な同情を寄せつけない。そのことを承知の上でなお事件の真相に分け入ろうと試みた、直木賞作家の問題作。
笹倉明 著 文芸春秋

「絹のまなざし」

夫との異常な体験で男性に対して臆病になった恵利子。幼い娘の死後、十数年にわたって女性の奥底を決して覗かせない甲介。心を閉ざしてしまった甲介の妻、布美。甲介と恵利子の間で心がざわめく村上映子。布美が唯一心を開こうとした「娼夫」トミヤ。五人の男と女の様々な愛の形と、その行方をえがく最新長編小説。
藤堂志津子 著 朝日新聞社

新刊紹介

- 〈文学・小説〉
風のように忘れてばかり／渡辺淳一 素晴らしきプロ野球／阿部牧郎 七人の中にいる／今邑彩 月王譚／小沢淳 宿敵／小杉健治 彩雲の抄／白石フミヨ 昭和悪女伝／半村良
- 〈生活・実用〉
お天気科学／小倉義光 日本全国化石採取の旅／大八木和久 植物の魔術／J・プロス プロ野球助っ人三国志／小川勝
- 〈知識・教養〉
ビルマに暮らして／佐久間平喜 お茶の間心理学／佐久間悟郎 鄧小平の遺言／落合信彦

※モダン・マスターズ・シリーズ、現代美術の巨匠、現代美術、アール・ヴィジョン・ア・パリ……栃尾市美術愛好者協会より美術専門書を寄贈いただきました。ご利用ください。

—図書室利用案内—
開館日 月曜・祝日を除く毎日
午前10:00~午後5:00
土・日曜日にも開館しています。ご利用ください。



＝市内劇団サークル＝
劇団「猫」公演

- ▶とき 12月11日(日)午後6時30分～
- ▶ところ 市民会館大ホール
- ▶発表作品 「三枚のお札」「笠地蔵」
- ▶入場 無料(入場整理券は市民会館または小林写真館で)
- ▶問合せ 市民会館☎52-2020へ

寄附御礼

次のとおり市に寄附をいただきました。ありがとうございました。
▼大崎祐嗣(吹谷) ……社会福祉費寄付金として十万円いただきました。(6・10・21) 6・11・20)

栃尾の自然をたずねて⑥



天下島から東が丘方面を望む
自然がつくった階段
～刈谷田川の河岸段丘～



航空写真(市の中心)

天下島から平橋をわたり、塩川方面に向かいます。木々の間をしばらく上がると平坦な場所に出ます。東が丘です。同じ風景は、ちょうど階段を上がるように栃尾、大倉と続きます。

川にそって階段のようになっている地形を「河岸段丘(かがんだんきゅう)」といいます。河岸段丘は、川の浸食・堆積作用と隆起運動でつくりだされた地形です。

航空写真を見るとよくわかります。

- 市内の中心部を流れる刈谷田川(栃尾くまが島)の河岸段丘は、河床からの高さや堆積物の違いから、およそ次のようにわけることができます。
- 大倉Ⅰ面…約190m
- 大倉Ⅱ面…約150m
- 栃尾面…約90~100m
- 東が丘Ⅰ面…約50m
- 東が丘Ⅱ面…約45m
- 東が丘Ⅲ面…約40m
- 堰出面…約35m
- 明戸面…約30m
- 善昌寺面…約20m
- 善昌Ⅰ面…約15m
- 金沢Ⅱ面…約10m
- 刈谷田川河床

刈谷田川の河岸段丘は、一段、河床からの高さ約百九十メートルの巨大階段なのです。

栃尾では、昔から河岸段丘を生活の場としてきました。農地や宅地として、また段丘の崖からしみ出る水を、飲み水や農業用水として利用してきました。

普段見慣れた風景や地形を調べていたら、想像が広がってきました。数千年前、栃尾の河岸段丘に住んでいた縄文人は、どんな生活をしていたのでしょいか。厳しい冬をどう過ごしていたのでしょうか。興味は尽きません。

市教育センター 池田清治

求人・求職コーナー

ハローワーク 長岡公共職業安定所 栃尾分室 ☎52-2333

最近の求人・求職情報をお知らせします。すでに決定済みの方もありますので、面接を希望する場合や情報内容の詳細については、職安栃尾分室紹介係におたずねください。

＜求人情報＞ (平成6年11月20日現在)

Table with 10 columns: No., 求人職種, 事業内容, 勤務地, 性別, 人数, 年齢, 賃金, 勤務時間, 備考. Lists various job openings across different industries and locations.

◎車での来所の方は、駐車場をご利用ください。◎賃金額については、基本給が主体です。

長岡圏域イベント情報
①期日②会場③主な内容④問合せ先・電話番号
◆12月10日(出)②古志高原スキー場オープン予定④古志高原スキー場 ☎59-13500

④見附市文化ホール ☎63-15321 (前売チケットは栃尾市総合体育館で取扱っています)
◆1月7日(出)②見附市文化ホール③演劇講演「わが夢にみた青春の友」④見附市文化ホール ☎63-15321

秋季市民バスケットボール大会
とき 12月17・18日(土・日)
(参加チームが少ない場合は18日(日)1日とします)
ところ 市総合体育館

競技方法 トーナメント戦とし、3位決定戦は行わない
参加資格 一般男子の部は、市内在住または勤務の16歳以上
参加費 一チーム二千円

問合せ・申込み 12月14日(木)までに所定の申込み用紙に参加費を添えて市総合体育館内体育協会事務局 ☎52-11118へ

長岡税務署からのお知らせ 特別減税が実施されます

税制改正により、平成6年分の所得税について特別減税(所得税額の20%相当額で最高200万円)が実施されることになりました。

【給与所得者】
年末調整を受けることになっている一般のサラリーマンの人は、給与の支払者のもとで年末調整の際に特別減税額が控除されます。

【公的年金等の受給者】
公的年金等を受けていて源泉徴収税額がある人は、すでに特別減税額が還付されていますが、最終的な精算は確定申告によって受けることになります。

【退職所得がある人】
本年退職され、退職所得に対する源泉徴収税額がある人は、特別減税の適用を受けるためには、確定申告書を提出する必要があります。

【事業所得者・不動産所得者等】
確定申告を行う必要がある人については、確定申告の際に特別減税額が控除されます。

【源泉徴収義務者】
給与の支払者は、年末調整の対象者に対しては、必ず特別減税額を控除し、源泉徴収票を正確に記載してください。

「桜花園」入所者募集

精神薄弱者入所更生施設「桜花園」が開設されます。入所を希望される人はお申し込みください。施設の名称 精神薄弱者入所更生施設「桜花園」

課税状況により決定されます。申込期限 平成7年1月31日
申込先 栃尾市福祉事務所 ☎52-15846へ

家具装備品、金属製品、雑貨、観光土産品
本審査 平成7年2月9日(木)
申請期限 平成6年12月22日(木)
問合せ・申込み 市商工観光課 ☎52-15827へ

2級(22科)：機械加工科、仕上げ科、板金科、造形科、塗料科、配管科、機械・プラント製図科、機械検査科、電気めっき科、木型製作科、建具製作科、印刷科、広告美術仕上げ科、建築大工科、プロック建築科、左官科、かわらぶき科、金属プレス加工科、建設機械整備科 ほか

受講期間 標準1年
受講料 1級 八千三百五十円
2級 六千二百七十円
特典 修了者は、技能検定の学科試験が免除されます。また、生涯能力開発給付金、中高年齢労働者等受奨奨励金の支給対象になります。

入所定員 50人(男子30人・女子20人)
開設予定日 平成7年8月1日
入所対象者 施設での保護および指導を必要とする精神薄弱者(原則として中・高齢の者を優先します)

この制度に基づく推奨優良品の認定審査を実施します。
① 県内に事業の本拠を有する製造、販売業者
② 製造、販売に許可、認可を必要とするものについては、許可、認可を得ている業者

1級(8科)：機械加工科、仕上げ科、板金科、配管科、機械・プラント製図科、建築大工科、機械検査科、建設機械整備科

1. 受講生募集
2. 2級技能士通信講座
専門的知識を系統的に広く習得するための講座です。新しい仕事の対応に役立ち、社内の教育訓練として利用することもできます。

各・種・相・談
相談は無料です お気軽にどうぞ
行政相談
○12月22日(木)午前10時～午後3時
○市役所別館会議室(2階)

郵便局からのお知らせ
年賀状はお早めに
12月24日頃までに
お出しください
12月15日から全国の郵便局で、年賀状の引受けが始まります。

家庭児童相談
○月曜日～金曜日、午前9時～午後4時30分
○家庭児童相談室(市役所別館)
心配ごと相談
○毎週水曜日午前10時～午後3時
○社会福祉協議会(表町)

とちお おしらせ版 12,18

発行 新潟県栃尾市長 編集 栃尾市総務課 ☎(0258) 52-5815

平成6年

乳幼児健診

会場▶ 保健福祉センター
 時間▶ 午後1時までに集合
 ◎1歳6か月児健診、3歳児健診でも歯科健診がありますので、健診前に歯を磨いておいてください。
 ◎3歳児健診では事前に母子推進員が視聴覚検査セット、検尿セットを配布します。自宅で実施し、当日持参してください。※母子手帳、問診票を忘れずに持参してください。



西川望美さん 青畑 12月14日(3歳児健診会場)

健診名	月日	対象者生年月
4か月児健診	1月10日(火)	6年9月生まれ
7か月児健診	1月13日(金)	6年6月生まれ
1歳6か月児健診	1月12日(木)	5年7月生まれ
2歳児歯科健診	1月19日(木)	5年1月生まれ
3歳児健診	1月11日(火)	3年8月生まれ

母親教室

◎今月の内容は、「妊娠中の栄養(調理実習)」です。

月日	会場	時間	対象者
1月10日(火)	保健福祉センター(2階)	午後1時30分～4時30分	妊婦

総合健康相談

◎赤ちゃんのことからお年寄りのことまで、健康について相談のある人は、おいでください。
 相談担当者▶ 医師、保健婦、栄養士

月日	会場	時間
1月24日(火)	保健福祉センター	午後1時～午後2時

※総合健康相談においてになる人は、準備の都合上、事前に市保健課までご連絡ください。
 ☎52-5836 内線227

予防接種

会場▶ 市民会館
 時間▶ 午後1時30分～2時

種類	月日	対象者生年月
ポリオ	1月12日(木)	もれた人
三種混合	1月13日(金)	もれた人

※三種混合2期は、1期完了後1年から1年半の間に受けてください。
 ※母子手帳を忘れずに持参してください。
 ※予診票は、必ず記入してきてください。(体温は会場で測っていただきます。)
 ※別冊の「予防接種と子どもの健康」を必ず読んでください。
 ※接種の前に診察がありますので、受けやすい服装でおいでください。

市役所は12月29日(火)から来年1月3日(火)まで、各施設を含め年末年始の休みとさせていただきます。急用の場合、休み期間中に死亡届など急用が発生した場合には、市役所直担当(市役所1階当直室に常勤)に届出ください。
 ☎52-2151
 ガス・水道の故障、ガス水道局に連絡ください。24時間体制で待機しています。☎52-15826
 清掃業務、ゴミ収集や、し尿くみ取りの業務を別表のように休ませさせていただきます。なお、比礼埋め立て処分地の利用者は12月

	12/29(火)	12/30(水)	12/31(木)	1/1(金)～3
ゴミ収集	○	○	午前中	休み
クリーンセンター(ゴミの受付)	○	○	午前中	休み
比礼埋立地(降雪→閉鎖)	○	○	午前中	休み
し尿くみ取り	○	○	休み	休み

28日(水)までに環境衛生課☎53-2447へ申請してください。

市役所年末年始の休み



少年少女ミニバスケットボール大会

14回目を迎えるこの大会は、年々レベルが向上し、熱戦が期待されます。
 とき 1月15日(日) 受付午前8時、開会式8時30分(市総合体育館)
 ところ 市総合体育館(男子)・栃尾東小学校(女子)
 出場資格 原則として4・5・6年生により編成したチーム
 組合せ抽選 1月10日(火) 抽選は主催者で行い、組合せ表を1月10日(火)以降各チームの申込責任者に送付します。
 その他 参加者は、事前に損害保険に加入して参加してください。
 問合せ・申込み 平成7年1月9日(月)午後5時までに市総合体育館内社会体育係☎52-15571へ

勤労者のみなさんへ

☆新潟労信協(財団法人 新潟県労働者信用基金協会)の保証により、労働金庫から融資が受けられます。

- 一般勤労者の方。
- 自営業者の方。(従業員5人以下)

＜融資の種類＞ ご融資の主な種類は次の通りです。
 【無担保】 (H6.10.25 現在)

種類	用途	融資額	期間	金利
フリーローン	車購入・物産購入・教育・冠婚葬祭・レジャー資金など	500万円以内	10年以内	固定年10.40%～6.80%
マイカーローン特別金利(12月15日まで)	自動車・中古車購入などマイカーに関する費用全般・マリン(ヨット・ボートなど)関係	500万円以内	10年以内	固定年6.30%
教育ローン	教育資金	500万円以内	15年以内	固定年7.30%
リフォームローン	増改築・修理・改装・門・塙・造園・車庫・物置など	500万円以内	15年以内	変動年5.00%～4.70%

【不動産担保】

種類	用途	融資額	期間	変動金利型
住宅ローン	新築・増改築・土地・家屋購入	3,000万円以内	30年以内	年3.95%
フリー不動産担保ローン	住宅・物産購入・教育・冠婚葬祭・レジャー資金など	3,000万円以内	30年以内	年4.95%
生き生きローン	住宅関連資金及び生活資金など	7,000万円以内	30年以内	住宅用途年3.95% フリー用途年4.95%

【保証料】 無担保不要(全額金融機関負担)
 不動産担保年0.16%(本人負担)
 ☆詳しくは、下記にお問い合わせください。
 労働金庫長岡支店(電話 33-6318)
 財団法人新潟県労働者信用基金協会(電話 025) 228-3411 (代表)

パート・内職収入と所得税

【パート収入】
 パート収入は、通常、給与所得となり、課税される所得は、パートの年収から、給与所得控除額(パート収入が百六十二万五千円までの人は六十五万円)と基礎控除(三十五万円)などの所得控除を差し引いた残額です。
 配偶者控除と配偶者特別控除 夫に所得があり、奥さまがパートで働く場合を考えると、夫に所得がある、次のとおり配偶者控除と配偶者特別控除が受けられます。

【内職などの収入】
 内職などの収入は、収入から必要経費を差し引いた残りが事業所得または雑所得となります。ただし、パート収入とのバランスを図るため、次のいずれにも当てはまる人については、必要経費が六十五万円(収入金額が限度です。)を必要経費として差し引くことができます。

①家内労働者、外交員、集金人、電力計の検針人または特定の人に対して継続して労務の提供をする人
 ②事業所得および雑所得の必要経費と給与所得の収入金額の合計が六十五万円に満たない人
 したがって、収入が内職だけの場合で説明しますと、パート収入と同様に年収が百万円以下ですと所得税はかかりません。
 また、配偶者控除や配偶者特別控除の適用についても、パート収入と同じ取扱になります。

調理師業務従事者の届出

調理師法施行規則の一部改正に伴い、平成6年から「調理師業務従事者届」の提出が必要になります。この届は2年ごとに、12月31日現在の就業状況について、翌年1月15日までに提出いただくものです。
 ●調理師会
 支部事務局を通じて案内されます。(学校・病院など集団給食施設については、保健所を通じて案内されます。)
 ●調理師会以外
 支部事務局に用紙が備えてありますので、必要事項を記入します。

提出してください。(免許があっても現在調理業務に従事していない人は除く)
 ・届出書受理期間
 1月9日(月)～12日(木)
 問合せ・提出先 (新潟県調理師会) 栃尾支部 栃尾市本町1-28 栃尾商工会内 ☎52-4191へ

月日	郵便	預金・保険	キャッシュサービス
12月29日(火)	9:00～19:00	9:00～16:00	8:45～18:00
12月30日(水)	"	"	8:45～19:00
12月31日(木)	9:00～15:00	休ませていただきます	9:00～17:00
1月1日(金)	休ませていただきます	休ませていただきます	休ませていただきます
1月2日(土)	9:00～12:30	休ませていただきます	休ませていただきます
1月3日(日)	"	"	"

訂正とお詫び
 12月5日号の記事中9ページの「栃尾市美術展」で、書道の部市長賞、多田豊美・大野町と掲載しましたが、多田豊美・山田町でしたので訂正してお詫びします。

市民書初め展

対象 市内在住または勤務している人
部門 第一部 小学生
第二部 中学生
第三部 一般

出品方法

- ①出品は一人一点とする。
- ②第一部・第二部は半切の四分の一(およそ縦68cm×横17cm)
- ③第三部は半切(およそ縦135cm×横35cm)で、裏打ちをした仮巻以上
- ④字句、書体は自由。ただし、第三部は積文票(公民館で用意)をつけてください。
- ⑤作品に氏名を記入のこと。

搬入

- ①第一部・第二部：1月23日(月) 25(水)午前9時～午後5時
- ②第三部：1月31日(火)午前9時～午後8時

審査日

2月2日(木)
①第一部・第二部：展示終了後 作品を教育委員会の棚に入れておきます。

②第三部：2月20日(月)午前9時～午後8時
出品先 市公民館
出品料 無料
展示期間 2月12日(日)～19日(日)午前9時～午後5時 文化センター
前9時～午後5時 文化センター

展示室
その他 ●主催者による搬入、搬出はしません。●出展希望者は要項・積文票を公民館まで取りにおいでください。
問合せ 公民館 ☎52-2020

新春俳句会

とき 1月22日(日)午前9時40分～午後2時30分(受付午前9時) ところ 市文化センター

対象 高校生以上
出句 新年および当季雑詠3句(未発表に限る)
投句料 千円(昼食は、主催者で用意します。)
句会日程
午前：互選、被講、表彰
午後：すもう句
投句締切 1月11日(木)までに投句料を添えて市公民館 ☎52-2020へ

訓練生募集 石川障害者能力開発校

国立石川障害者能力開発校では平成7年度訓練生を募集します。
応募資格
①障害者で、技能を取得し、就職を希望する意欲の強い人
②製版印刷、一般事務、電子機

奨学金をご利用ください

申込みは3月末日まで

栃尾市の将来を担う人材の育成を図るため、平成3年度から奨学金貸与制度を実施しています。これまでに56人の人から有効に活用していただいています。

無利子のうえ、卒業後栃尾市に定住し、市内就職した場合には、奨学金の返済を免除します。ご利用ください。

この制度は、勉学の意欲がありながら経済的理由により修学が困難な人に対し、学費を貸与する制度です。これにより有能な人材を育成し、市内定住を促進することを目的としています。

- 奨学金を受けることができる人
高校、高等専門学校、専修学校 大学(短大含む)に在学する人で次の条件に該当する人です。
- 栃尾市に3年以上居住している世帯の子弟であること。
- 学業成績が優秀と認められる人
- 経済的な理由により学資の支出が困難な人
- 奨学金の額
月額奨学金は次のとおりです。
- 高校(市内)：五千円
- 高校(市外)：一万円
- 高等専門学校：一万五千元
- 専修学校：二万円
- 大学(短大含む)：三万円
- 奨学金の返済方法
○奨学金は利息をつけません。
- 貸与期間終了後6カ月を経過し

た後8年以内に返済。
○学校卒業後栃尾市に住み、市内就職した場合は、その期間中の奨学金の返済は免除します。
○平成7年3月末日まで申請を受け付けします。
○申請書類は、市役所3階総務課に持参してください。(申請書類は市総務課に用意してあります。)
○申請には、出身学校または在学する学校長の推せん書、世帯全員の住民票、前年の世帯所得証明書、納税証明書が必要です。
問合せ 詳しくは市総務課 ☎52-5815

献血
とき 1月11日(水)
10:00～12:00
13:00～15:30
ところ 市民会館

器科は高校卒業程度の習得能力を有する人
③障害の症状が固定し、集団生活が可能な人
④視覚・聴覚障害の人は、眼鏡・補聴器などの使用により訓練に支障のない人
⑤伝染性疾患のない人
募集科目 製版印刷科、一般事務科、電子機器科、トレース科、洋裁科、陶磁器科、生産実務科
訓練期間 一年
問合せ・申込み 3月末日までにハローワーク栃尾分室 ☎52-2333へ

栃尾警察署からのお知らせ

あなたを守る110番
1月10日は「110番の日」です。
110番は、地域のみならず警察を結ぶ絆であり、事件事故を早期に解決する糸口です。
110番通報をしますと、警察本部通信司令室へつながり、そこから警察署へ必要な指令が出ます。
110番通報は、落ちついて正確にお願いします。
問合せ 栃尾警察署 ☎52-1233 または最寄りの駐在所へ

申請をお忘れなく 農業委員会委員の選挙人名簿

栃尾市農業委員会委員の選挙人名簿は、法律に基づいて毎年1月1日現在で作成されています。区長さんを通じてお届けします「選挙人名簿に登録できる人」
①平成7年1月1日現在、栃尾市に住所のある人
②昭和50年4月1日までに生まれ、10アール以上の農地について、耕作の業務を営む人および同居の親族で、耕作に従事する日数が年間おおむね60日以上の人
問合せ 詳しくは農業委員会事務局 ☎52-2151(内線242)

交通事故センターの貸付金と介護料の支給

自動車事故対策センターでは、交通遺児などへの育成資金の貸付や交通事故による重度障害者に対する介護料の支給を行っています。
【育成資金の貸付】
対象者 自動車事故で保護者の死亡や重度後遺障害などで、生活に困っているご家庭の遺児
貸付額 ●一時金(申込み時) 十 四万九千円 ●月額(一万九千円 ●支度金(小・中学校入学時) 四万二千円
利子 無利子
貸付期間 0歳から中学卒業まで
返済期間 中学卒業後1年据置20年償還(高校、大学進学者は卒業まで猶予)
返済方法 月賦、半年賦均等償還

介護料の支給

【介護料の支給】
対象者 自動車事故により脳損傷や脊髄損傷を受け、重度の神経障害が3カ月以上継続する状態にあるため、常時介護を必要とする人
介護料 月額四千元(自宅で看護婦、准看護婦、家政婦またはこれに準ずる者以外の者の介護にあつては二千元)
問合せ 自動車事故対策センター 新潟主管支所 ☎025-2283-1141

工業統計調査にご協力ください

今年も工業統計調査が12月31日現在で実施されます。後ほど各事業所に県知事から任命された調査員が調査票の記入依頼に訪ねます。年末年始で多忙中のご迷惑ですが、調査の重要性をご理解いただき、調査票の提出にご協力ください。
問合せ 市企画財政課交通・統計係 ☎52-5816(内線333)

12月末日までに 家屋の異動届は 固定資産税は1月1日現在で課税されますが、次に該当する場合元の面積のまま課税されたり、旧所有者に課税されるおそれがあります。12月末日までに異動届を市税務課に提出してください。

①家屋の一部または全部を取り壊したとき。

消防出初め式

とき 1月6日(木) ところ 市民会館とその前広場
午前8時30分 サイレン長音一分間吹鳴します。
午前10時20分 観閲式、祝賀放水、式典(消防車による祝賀放水をご覧ください。)

動きたい女性のための ワープロ講習会

とき 2月13日(月)から3月14日(火)毎週月曜から金曜午前9時30分～午後3時30分
ところ 長岡情報ビジネス専門学校(長岡市弓町)
定員 就業を希望する女性20人(主として家庭の主婦)
教材費 三千元程度
問合せ・申込み 1月18日(木)から1月30日(月)までの月・水・金曜 中越地区婦人就業援助相談室(長岡市大手通大野記念館・長岡市市民課サービスコーナー内) ☎32-2244へ来所申込み

雇用保険法が改正されます

平成7年4月1日より雇用保険制度が大幅に改正されます。この改正の目的は、今後の急速な高齢化や女性の職場進出の進展などに対応し、円滑な職業生活の継続を援助、促進するため新しい給付制度の創設を含む改善を行ったものです。
①高年齢雇用継続給付の創設
60歳時点に比べて、賃金が85%未満に低下した状態で雇用を継続する60歳以上65歳未満の被保険者に対し、60歳以後の賃金の25%相当額が支給されます。
なお、施行日(平成7年4月1日)に60歳以上65歳未満の人は、施行日を基準にした賃金の比較となります。
②育児休業給付の創設
1歳未満の子を養育するため、育児休業を取得した被保険者に対し、休業前賃金の25%相当額が支給されます。
③一般求職者給付についても失業中の生活の安定、再就職の促進のため、高年齢者の給付日数を中心に改善されました。
問合せ 詳しいことはハローワーク栃尾分室 ☎52-2333へ