

わたしの好きな風景 (61)

新緑の溪谷

……刈谷田川ダム(栃堀)

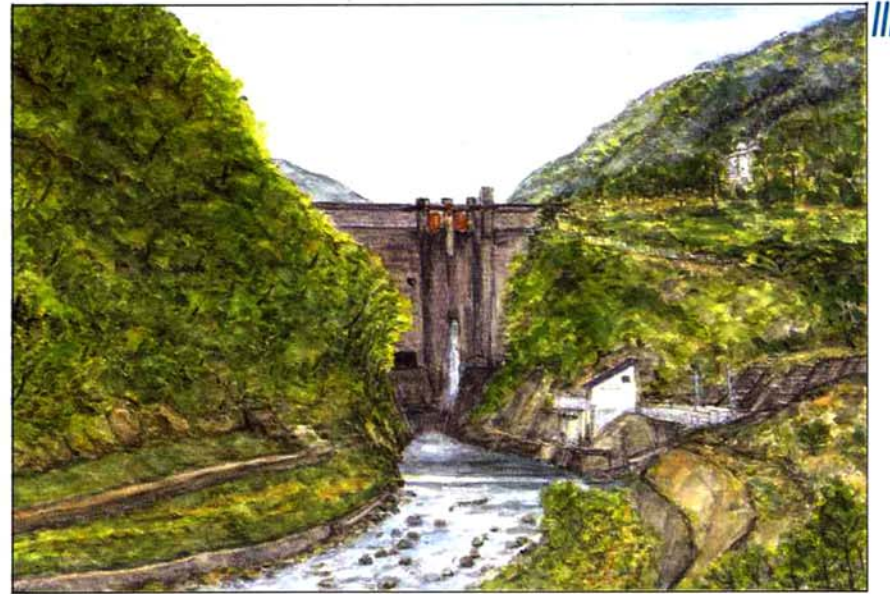

山本 美夫 栃堀

昔は、ダム手前に牧野の殿様が名づけたと言われる布滝があり、雪解けや梅雨で水量が多い時には、断崖絶壁に沿って流れ落ちる景観は一段と素晴らしかった。(現在は水は流れていない)また、布滝の数メートル上流の刈谷田川に設けられた二か所の堰堤もあり、夏になると涼を求める大勢の人が押しよせ、茶屋(兵九郎茶屋)まで設けられるという賑わいぶりでした。茶屋では、とろてんなどを食べさせてくれ、今でもそのころがなつかしく思い出されます。

八年の歳月をかけ、昭和五十五年に完成した刈谷田川ダム。堤長二〇二・五㍍、堤高八三・五㍍で、洪水調節、上下道・工業用水の貯水、水力発電の役目をしています。ダム周辺は奥早出栗守門県立自然公園に入り、市内観光地の一つです。

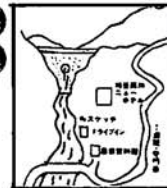

募集
あなたの好きな風景を水彩画で紹介します。描くのは、新町の河井清六さんです。

川の水はきれいで、上水道ができるまでは水田に引くだけでなく、飲料水として使っていた家庭も多くありました。また、ハヨヤカジカなどの魚もいっぱい取れ、サケが上ってきたこともありました。ダムの周辺は遊歩道や公園が整備され、また、四季折々の景観を楽しめる素晴らしいところです。新緑や 吹き出すダムの 水けむり

わが家のおすすめ料理 ①



ひじきの辛子風味サラダ
油揚げと山菜の炒めもの
うどのクルミ和え

「お酒が好きな主人のために、季節にあつた旬の材料で肴をこしらえています。健康を考え、なるべく自然のものをおいしくいただけるよう心がけています。」という自然派嗜好の小林さん。野菜のほか、みそも自家製の大豆を使って仕込んだもので、なかなかの逸品と評判です。



小林 テフ 比 礼

【ひじきの辛子風味サラダ】
①ひじきをもどしてゆでておき、人参は千切りにしてゆがいてお

きます。きゅうりは千切り、ねぎは小口切りにします。
②みそと辛子を混ぜ合わせ、だし汁、砂糖を加え、①を和えてできあがりです。
♥ 食べる直前に和えると、辛味が効いておいしいです。

【油揚げと山菜の炒めもの】

材料 油揚げ、ワラビ、しいたけ、たけのこ

①わらびはゆでて一晩あく抜きをし3等位に切り、しいたけ、油揚げは短冊切り、たけのこは薄切りにしておきます。

②①を炒め、砂糖、酒、醤油、ごま油で味付けします。

♥ 炒めすぎると、ワラビが固くなります。素材の味をいやすには、炒め加減がポイントです。

【うどのクルミ和え】

①うどは短冊に切り、ゆでて水切りして冷ましておきます。

②クルミとみそをすり鉢で良くすり、砂糖、酒で味をととのえ、①を和えてできあがりです。

♥ みなさんご存じの一品ですが、わが家では、いつでもすぐ調理できるように、クルミみそをたくさん作っておきます。田植え時期の忙しいときは、大変重宝します。

平成 6年 No.449

とちお 広報

No.449

とちお

1994-6

発行 新潟県栃尾市長

編集 栃尾市総務課

〒940-02

新潟県栃尾市金町2丁目1番5号

シリーズ -3- ふるさとのお

原 由香里(10) 矢沢真美子(10)

菅畑太々神楽保存会

無垢に舞う 稚児の姿に 村人の 心はひとつ 己がふるさと
菅畑では、毎年春と秋の年2回行われる村の鎮守・諏訪神社の大祭に、神楽舞を奉納します。明治の頃から伝わる雅びの舞を、今では子供たちが一生懸命に受け継いでいます。春を向かえた田園に、なつかしい雅楽の調べが聞こえてきます。

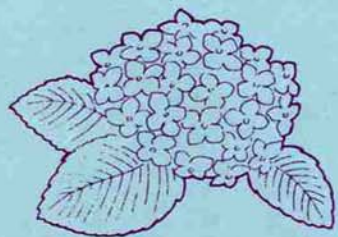

私の40年

いま思うことは、「ふるさと栃尾」を暮らしやすい「まち」として発展させていくには、マイナス思考をプラスに転化させ、行政まかせではなく、その担い手は、私たち地域住民でなければならぬと思います。私も栃尾で生活している市民のひとりとして責任を果たさなければと痛感しています。



村越克夫さん
下裡出

私が栃尾に生まれ四十年の歳月が流れようとしています。多くの人たちの暖かい人間関係に恵まれ、幸福な生活を送ってきました。

しかし、栃尾を自分の「まち」として実感し、愛着が持てるようになったのは、ごく最近のような気がします。なぜならば、栃尾市の地勢的環境、人口動態の様子など、地域実態をマイナスとしかからえず、地域の素晴らしさを積極的に知ろうとする努力を怠っていたからです。

栃尾市は昭和29年6月1日に産声をあげ、今年で熟年の満40歳を迎えました。今ではもう思い出となり、写真でしか見られない市のようすを現在と比較しながら紹介します。現在を新しい出発点とし、未来の栃尾市をさらに発展させ、豊かでうるおいとやすらぎのある住みよいまちにしていきたいと思います。



栃尾市の誕生（合併調印式 昭和29年6月1日）



写真で見えるふるさとと今昔

市制施行四十周年 過去から現在 新しいまちづくりへ



市長
津淵 衛

「水と緑と織物のまち」栃尾市が誕生して四十周年という記念すべき年を迎えました。この四十年間は、高度経済成長やオイルショック、バブル経済の崩壊、水害や豪雪など幾多の変転極まりない歳月の経過でありました。しかし、市民のみなさんの英知と、深いご理解とご協力により、幹線道路の整備、公共下水道事業や都市計画街路の整備、杜々の森名水公園の整備など「うるおいとやすらぎのある栃尾市」の建設に取り組むことができました。四十周年を契機に、二十一世紀に向けた豊かなまちづくりを目指し、決意を新たにいたしております。今後とも、市民のみなさんのご理解とご協力をお願いいたします。

四十年間の主な出来事

- 29・6・1 栃尾町・下塩谷村・上塩谷村・東谷村・荷頃村の五か町村が合併し、栃尾市となる。（この日市民は各戸に国旗を掲げ喜びを分かち合う。また、七月二十日から二十五日にかけての市制祝賀まつりで、花火大会、仁和賀流し、織物求評会、市内駅伝大会、青年野球大会などの催しが行われる。）
- 30・3・31 入東谷村、西谷村が新たに合併市制施行後初の市議員選挙
- 31・9・30 中野俣村、半蔵金村が新たに合併
- 33・5・18 栃尾市上水道起工
- 35・4・1 栃尾城跡、県文化財に指定
- 35・4・1 入東谷中・西谷中・中野俣中統合、南中学校を新設
- 35・7・31 栃尾電報電話局、自動式電話に切替え（電話加入台数六百四十）
- 35・7・31 ポリエステルが栃尾織物の主流となり、ダブル巾の織機の導入本格化し始める
- 36・11・9 ガス・水道完成式（十月末現在千百世帯が給水、三百世帯がガス使用）
- 38・1・24 豪雪に見舞われ、最高積雪は市街地（2月1日）で四・四山間地は六を越え、越後交通栃尾線も二十二日間不通になる
- 38・1・24 自衛隊員五百三十一名が二月八日から九日間救援に来市

私の40年

満七十歳を迎え、まだまだ元気で一町歩の田の担い手であり、今後もそうでありたいと願っている。

市制施行当時、私は三十歳。私共農家の使命は何と云っても食料増産で、より多くの米や藁を収穫するため、四日クラブの結成や農業研究会での先進地視察など日夜苦勞、研究したことを覚えていて。当時の作業手段は総てが人力や牛馬耕であったが農業機械の導入、農道改良、基盤整備などにより労働効率は昔に比べ雲泥の相違を見るに至った。

また、家庭においても、自動車やあらゆる電化製品に囲まれ、豊かになった社会を実感。当時西谷村が市合併にあたり、有利の点は大きな予算が利用出来、大きな事業が可能であるからと説明を受けた事を今さらのように思い出し、まさにその現れが今日を成したことは間違いない。



稲葉正雄さん 西野侯

私の40年

私は青春時代でした。小学三年の夏、長岡より疎開して来、物の有り余る今の時代とは違った世の中でした。が、自然に恵まれた栃尾での生活は心豊かでした。青春とは言ってもテレビやカラオケなどなく、ましてドライブなど考えられない時代で、休日には城山・長峰へのハイキングや道院でのキャンプ、年に何回か長岡へ映画を見に行くなどが若者の楽しみでした。

そして結婚、職場も長岡に移り通勤も栃鉄、越後交通、マイカーと時代と共に変化し、今の様なトンネルも無く時間がかかりました。

人生八十年とすれば最初と最後を除いて一番変化のあった四十年を市の誕生と共に過ごして来た様です。三年前退職し、今は孫の子守をしながら趣味を続け、忙しく毎日を送っています。



藤井祥子さん 原町

思い出の写真あれこれ



織維まつり (昭和36年頃)



豪雪 (昭和38年)



豪雨 (昭和39年・栃壠)



(旧) 栃尾小学校校舎



栃尾電鉄 (昭和48年廃線)



栃尾町役場 (旧 生々町)



(旧) 三光から大町方面を撮影 (昭和34年)



(旧) 栃尾市公民館 (大町)



栃尾市消防署

- | | | | | | | | | | | | | | | | | | | | | | | | | | | | | | | | | | | | | | | | |
|-------|----------------|-----------------------|---------------------------------------------------------|----------------|----------------|---------------------|----------------|--------------|------------|--------------|----------|-------------------------|---------|----------|--------------------------|-------------|-------------------|----------------|------------------|----------------|-------------------|-----------------|--------------------|--------------------|-----------------------------|----------------------------------------------------------------------------------------------------------------|----------|----------|--------------------|--------|---------|--------------|--------------------|---------------|--------------------------------|--------|-----------------------|---------------|-------------------|
| 5 | 4 | 3 | 3 | 元 | 63 | 62 | 60 | 58 | 56 | 55 | 53 | 52 | 49 | 48 | 47 | 45 | 44 | 43 | 42 | 41 | 39 | 38 | | | | | | | | | | | | | | | | | |
| 12 | 7 | 11 | 8 | 3 | 8 | 9 | 7 | 8 | 12 | 5 | 3 | 6 | 3 | 4 | 5 | 6 | 7 | 4 | 2 | 10 | 4 | 4 | | | | | | | | | | | | | | | | | |
| 1 | 1 | 19 | 3 | 25 | 6 | 1 | 22 | 25 | 8 | 15 | 31 | 1 | 1 | 16 | 11 | 1 | 26 | 4 | 15 | 20 | 1 | 1 | | | | | | | | | | | | | | | | | |
| 大野橋開通 | 栃尾・新潟間高速バス運行開始 | 国道三五一号バイパス(本津川・大野間)完成 | 大野町から長岡市の平柳の間、十一・二kmにわたり計画され、昭和四十七年に着手。総工費百四十四億円余を投じて完成 | 栃尾・新潟間高速バス運行開始 | 国道二九〇号石峠トンネル開通 | 五十八年工事着工、総事業費約二十九億円 | 都市計画街路大布橋、備橋開通 | 秋葉中学校校舎完成竣工式 | ふるさと交流会館完成 | 極出小閉校、下塩小に統合 | 刈谷田川ダム完成 | 七年の歳月と九十七億円の巨費を投じてのダム建設 | 総合体育館完成 | 文化センター完成 | 「杜々の森湧水」を全国名水百選として環境庁が認定 | 公共下水道一部使用開始 | 精神薄弱者更生施設「守門の里」完成 | 国道三五一号新榎トンネル開通 | 中学校統廃合で市内七中学校閉校式 | 秋葉中学校、刈谷田中学校開校 | 特別養護老人ホーム「いずみ苑」完成 | 名水会館「アトレとど」オープン | 来伝小・吹谷小統合、入東小学校を新設 | 熊袋小・人面小統合、下塩小学校を新設 | 新潟地震 住宅一部破損八十二棟、非住家一部破損八十二棟 | 中越地方を襲った豪雨はものすごい勢いで降り続き、「午後四時前後には市内あらゆる河川が氾濫。死者一人、軽傷者五人、住宅全壊三棟、住宅流失五棟、半壊十九棟、橋の流失・損壊三十三橋など。七月十四日現在の被害総額は二十二億円余り | 交通安全都市宣言 | 市役所新庁舎完成 | 東谷小・栃壠小統合、東谷小学校を新設 | 清掃都市宣言 | 市民憲章を制定 | 市立勤労青少年ホーム開館 | 西谷小・森上小統合、西谷小学校を新設 | 山形県白鷹町と姉妹都市調印 | 六十年余の間、市民に利用されてきた越後交通栃尾線(栃鉄)廃止 | 市民会館完成 | 栃尾小閉校、栃尾南小・栃尾東小、二校に分離 | 川谷小閉校、栃尾東小に統合 | 精神薄弱者通所施設「守門の里」開設 |

Thank you & Good bye

サンキュー アンド グッドバイ

一昨年7月にAET（英語指導助手）として栃尾を訪れ、刈谷田・秋葉両中学校や市内小学校で指導にあられたメリル・マルーフさんとそのご家族が、6月24日に母国オーストラリアに帰国します。

メリルさんは、学校で教鞭をとるだけではなく、ご家族みなでさまざまな機会をとおり、私たち市民の良き友人として広くお付き合いくださいました。親しくお付き合いするなかで、言葉の持つ意味や重要性だけでなく、真の国際感覚や国際交流の大切さも教えていただきました。そして、普段私たちが見落としがちな栃尾の良さを、あらためて気づかせてくれたようです。



中央公園での記念植樹祭



栃尾まつり民謡流し



栃堀裸押し合い祭



公民館英会話教室



マルーフさんご一家

わが家がオーストラリアに帰るまで、あと二十日あまりになりました。私が長岡駅に着き、教育委員会の二人の男性とプラットホームでお会いした。最初の日のことを思い出します。一人のひとは私を迎えに来るために、「ウェルカム（ようこそ）」「サンキュー（ありがとう）」「OK（オーケー）」という、三つの英語の言葉を覚えてきてくれました。私が彼の話す英語を理解したことと少し日本語を知っていたことが、彼を大いに喜ばせたようでした。彼はこの二年の間に知り合った友好的なおおらかな人々たちを思わせる、初めてお会いした栃尾の人でした。

アイラヴーユー

私が栃尾を愛する理由は、たくさんあります。自転車めぐりながら眺める、田畑で働く人々の姿や季節の移り変わり。いくつもの通りを歩いたり、地方色豊かなお祭りを見ることが。冬囲いをされた初冬の木々、山菜採りの女性たち……。オーストラリアに帰っても季節が変わることに思いつくのは、これらの昔から繰り返してきた農村の風景です。栃尾に住むことができると本当に幸運でした。多くの外国人はもちろん、東京や大阪などに住む日本人でさえも「本物の日本」を見、その心にふれる機

会はめったにありません。この二年間に約三十人の友人が、オーストラリアから訪ねて来てくれて、訪れた誰もがこの日本の一地域との出会いを喜び、わが家の栃尾での生活をうらやまがっていました。美しいまち栃尾を演出するのは、美しい木々、ゆたかな緑、そしてきれいな川です。狭く曲がった通りも、まちの素朴な雰囲気魅力をそえま

川べりでピクニックやレクリエーションなどができたら、すばらしいことでしょう。それにはみんなが川や川岸をきれいにするように心がけなければなりません。空き缶やゴミの中では楽しいピクニックはできません。ぜひ、この自然の美しさを守っていかねばなりません。

友情・やさしさ

私たち夫婦は、わが家の子供たちが栃尾での新しい生活に順応できたことを、とても誇りに思っています。子供たちはただ順応しただけでなく、主人のギャリーや私のように、自身自身の力でこのまちの一員になりました。彼らはクラブに入ったりピアノを習ったりと、いろいろな面で栃尾の多くの子供たちと同じように生活しました。そして、子供たちの活動を通して、私たち親も普通の地域

生活をおくることができました。ギャリーと私は毎週木曜日の夜、公民館で英会話を教えることになり、少し不安でしたがこれは栃尾に触れてみるちょっとしたチャンスだとも思いました。しかし、やってみると受講生のみなさんが好きになり、この英会話教室の中からたくさんのおいしい友だちが生まれました。これまでにたくさんのお素晴らしい人々にお会いできたことに感謝しています。だから、「さようなら」を言うのが悲しくなります。実に多くの人たちが、栃尾でのわが家の生活を快適に楽しくしてくれました。でも、十分なお礼が言えないのが残念です。他人への友情やさしさは、平和を築く国際化の考え方の一つです。

国際化〓まず、違いを知ること

学校でも生徒たちは、私に好奇心をもってくれました。彼らは私に、「なぜ鼻が高いのか？」とか「朝食は何を食べたの？」「お金持ちですか？」「どうして耳に穴を空けているの？」などいろいろなことを質問しました。これも国際化の一つです。お互いの文化の違いを理解するには、宗教などの大きな問題よりも、

毎日の生活感や生活様式の違いを知るべきでしょう。他人について知ることは、子供たちが育っていくうえで重要なことなので、励ましてやってください。子供たちに、日本人以外のすべての人々を、「外人」と思わせることを止めさせなければなりません。そのかわりに、その人たちがどこから来て、その国でどんな生活様式をしていたかを子供たちが考えるようにさせてやっってください。お互いの違っている点は、何も悪いことではありません。それぞれの文化の違いに関心を持ち、それを学ぶことは、子供たちを大きく育てることになります。それぞれの違いが、私たちの世界をこんなに素晴らしいところにしていくのですから。

さようなら

いよいよこれが、広報とおおでの私の最後の文になりました。「ハロー、メリルです」にお付き合いくださいまして、ありがとうございます。ほんとうに「ファンタスティック（すばらしい）」でした。栃尾のみなさんを決して忘れることなく、また訪れるつもりです。わが家にとって栃尾は、いつまでも「日本のふるさと」になると思います。

GOOD-BYE

林 弘安くん
刈谷田中学校
1年2組

とにかくユーモアがあって面白い人。小学生のときから知っていたので、中学になっての英語の授業は、分かりやすくとても楽しい。

鎌田育代さん
公民館教室
本町

豪州が身近に感じられ、外国の人にも気軽に話しかけることが出来ます。街の中にとけ込んで、私たちにたくさんのお返しを作ってくれました。

西川由希子さん
秋葉中学校
3年1組

何でも気軽に話せるお姉さんみたい。英語の説明でのジェスチャーが面白い。明るく楽しい授業なので一番好きな教科になりました。



秋葉中学校での授業



刈谷田中学校での授業

メリル・マルーフさんとそのご家族の活動の内容がテレビ放映されます。

6月19日(日) 午後6時10分～6時38分 NHK総合テレビ「話はずんで新潟」

まちの話題



団体戦・小学生低学年の部優勝
荷頃剣道愛好会チーム



団体戦・小学生高学年の部優勝
栃尾市剣道連盟Aチーム



選手宣誓
佐藤成亮(南小6年)

県下全域から強豪剣士一〇〇人を迎え、第27回謙信公祭剣道大会が総合体育館で盛大に開催されました。レベル、規模、運営などに高い評価を得、県下有数に成長したこの大会。今年、市制施行40周年を記念して日本剣道形、全日本剣道連盟居

合の公開演武、六日町御実城太鼓の演奏が行われ、大会をいっそう盛りあげました。

団体戦 小学生低学年優勝 荷頃剣道愛好会 小学生中学年3位 栃尾市剣道連盟B 小学生高学年優勝 栃尾市剣道連盟A 中学生女子準優勝 栃尾市剣道連盟

個人戦 小学生低学年3位 姉崎貴大(荷頃小2) 小学生高学年準優勝 佐藤成亮(南小6) 中学生女子3位 藤田美妃(刈中3) 中学生男子3位 源川淳也(刈中3)

市制施行40周年記念 第27回 謙信公祭剣道大会 5/22

まちの話題

石坂浩二さん 来市

まちづくりに参加 4/28

「天と地と」(昭和44年NHK大河ドラマ)の上杉謙信役の石坂浩二さんが、4月28日当市を訪れました。現在市で進めている「うるおい・緑・景観まちづくり整備計画」の中で、公園や歩道に置くモニュメント、遊歩道の図柄、壁画などのデザインをしていただく予定です。

石坂さんは、昭和44年7月に一度来市しており、「人情味に



▲市長と談笑する石坂さん
(西谷川沿い：通称けやき通り)



昭和44年：歓迎パレード(常安寺前)

あふれたとてもいい町」と当時を語っていました。

今回は、通称けやき通り、城山、常安寺などを散策し、「謙信が感じた、天と地との間に自分があるんだ、という実感が持てる町づくりを基本コンセプトにしたい」と語っていました。



総合体育館前 歩道の花壇

春の風物詩として定着してきました市民花いっぱい植栽大会が、中央公園で行われました。今年には市民約一〇〇人が参加

第5回市民花いっぱい植栽大会 5/22

し、公園および周辺のきれいに整備された歩道の花壇にサルビア、ペコニアなど6種類、三七〇〇本の苗を植えました。



西谷川河川公園(大野町)

今年も元気 西谷川の鯉のぼり —大野町青年会—

五月の空に、気持ちよさそうに泳いでいました。



大岳山頂周辺の雪庇

第34回 守門山開き 5/22

五月のすがすがしい天気の中、守門山開きが行われ、各地からたくさんの人たちが参加しました。また、残雪がところどころに見られる山頂では、眼下に広がる雄大な雪庇に見とれる人々にぎわいました。



今年1年の安全を祈る(大岳山頂)

諏訪神社春季例大祭

4/28 宵宮、29 大名行列



大天狗様

県下第一の規模といわれる、諏訪神社春季例大祭大名行列が行われました。神事の渡御と大名行列を合わせたところに特徴があり、お弓持ち、左・右大臣、大天狗、白丁の担ぐ神輿と豪華絢爛に続きます。



かわいいお弓持ちの行列



ポリシヨイ 5/12 舞台サーカス

会場の総合体育館では、昼夜合わせて二〇〇〇人を超える人たちが、サーカスの妙技に見入っていました。



会場の文化センター

日本一三〇〇〇個展示 栃尾てまりまつり 5/1 ~ 5

ゴールデンウィークのイベントとして、すっかり有名になった栃尾てまりまつり。会場の文化センターには、県外ナンバーの自動車もたくさん見られ、人気の高さを表していました。

場内に飾られた三〇〇〇個の見事な模様のでまりに、訪れた多くの人たちは、その美しさと巧みさに見とれていました。

今年の期間中の来場者は三〇〇〇人で、毎年のにぎわいに主催者側も喜んでいきます。



とちお花企画代表のみなさん

都市緑化功労者 県知事表彰

5月3日、とちお花企画が、平成5年度都市緑化功労者県知事表彰を受彰しました。

住みよいまちづくりのために

用途地域の見直し(変更)が行われます

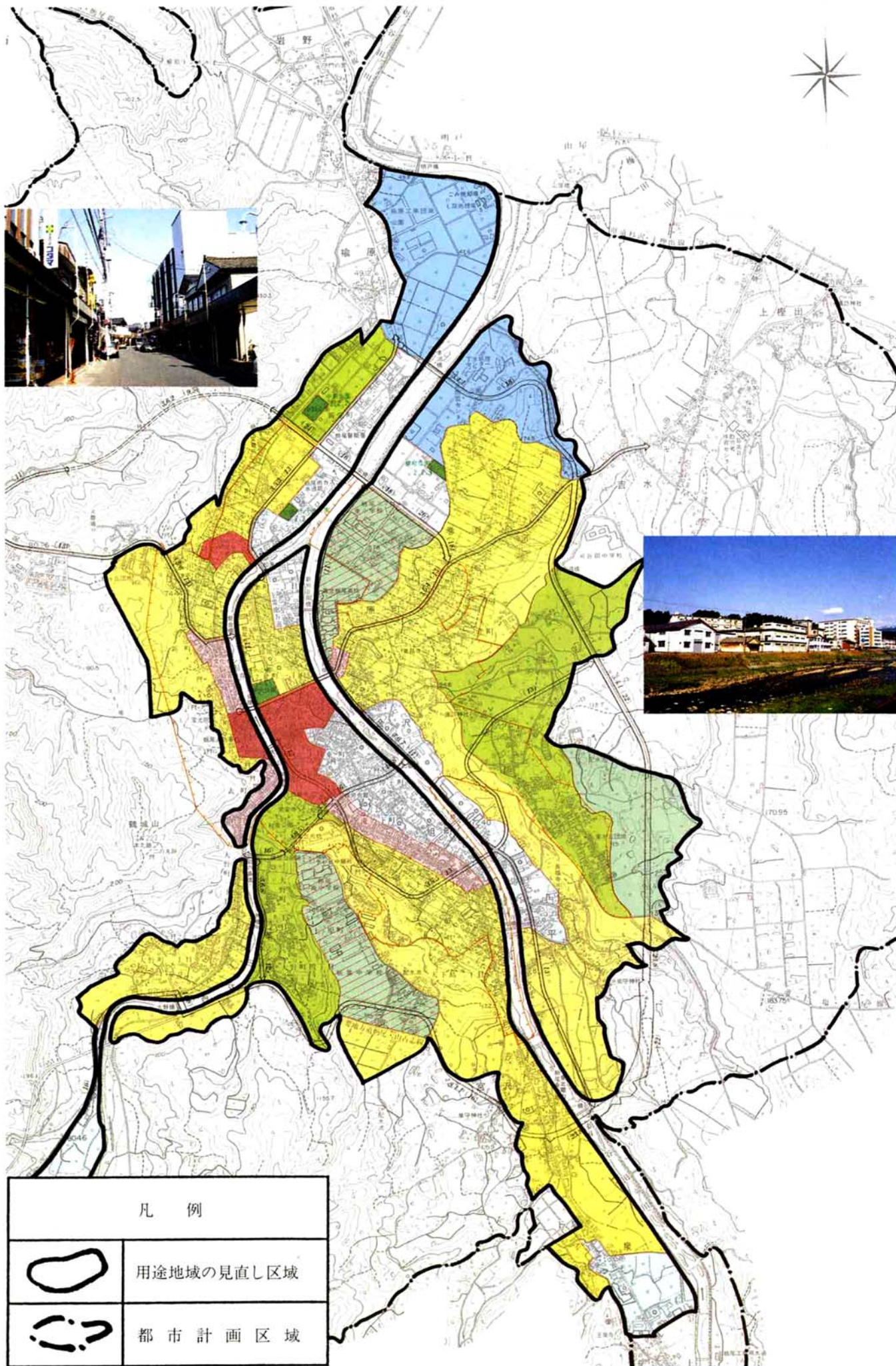

栃尾市では、良好な市街地形成を図るため、昭和四十三年に初めて用途地域が定められました。その後、昭和四十八年に法改正に伴う用途地域の変更が行われ、今回再び、都市計画法および建築基準法の改正(平成五年六月二十五日施行)により、住環境の保護、市街地形態の多様化への対応などを目的として用途地域の見直しが行われます。

用途地域制度の主な改正点

- 用途地域種類が八種類から、十二種類へ
- 各用途地域に建てられる建築物の見直し(下記表参照)

新用途地域への切替スケジュール

用途地域制度の改正に伴い、従来定められていた用途地域を新用途地域に指定替えする期限が法律により平成八年六月となっております。

栃尾市では、平成六から七年にかけて「現在の用途地域」から「新用途地域」への切替え素案を作成し、関係機関等と協議を行うとともに用途の変更がある地域については説明会を行うなど、地元関係者の理解を得ながら平成八年春から「新用途地域」へ切り替えます。

※都市計画区域内の世帯には、改正内容を記載したパンフレットを配付しますのでご覧ください。

用途地域制度とは、良好な市街地環境の形成を目的に、建築物の用途、容積率、建ぺい率、高さなどを規制・誘導する都市計画・建築規制制度です。

問合せ 市建設課都市計画係 52-5825

	改正前	改正後
住居系	①第一種住居専用地域	①第一種低層住居専用地域 低層住宅の良好な環境を守るための地域です。小規模なお店や事務所をかねた住宅や小中学校などが建てられます。
	②第二種住居専用地域	②第二種低層住居専用地域 主に低層住宅の良好な環境を守るための地域です。小中学校などのほか、150㎡までの一定のお店などが建てられます。
	③住居地域	③第一種中高層住居専用地域 中高層住宅の良好な環境を守るための地域です。病院、大学、500㎡までの一定のお店などが建てられます。 ④第二種中高層住居専用地域 主に中高層住宅の良好な環境を守るための地域です。病院、大学などのほか、1,500㎡までの一定のお店や事務所などが建てられます。
商業系	④近隣商業地域	⑤第一種住居地域 住居の環境を守るための地域です。3,000㎡までの店舗、事務所、ホテルなどは建てられます。
	⑤商業地域	⑥第二種住居地域 主に住居の環境を守るための地域です。店舗、事務所、ホテル、ぱちんこ屋、カラオケボックスなどは建てられます。
工業系	⑥準工業地域	⑦準住居地域 道路の沿道において、自動車関連施設などの立地と、これと調和した住居の環境を保護するための地域です。
	⑦工業地域	⑧近隣商業地域 近隣の住民が日用品の買物をする店舗等の業務の利便の増進を図る地域です。住宅や店舗のほかに小規模の工場を建てられます。
	⑧工業専用地域(栃尾市は指定なし)	⑨商業地域 銀行、映画館、飲食店、百貨店、事務所などの商業等の業務の利便の増進を図る地域です。住宅や小規模の工場も建てられます。
		⑩準工業地域 主に軽工業等の環境悪化の恐れのない工業の業務の利便を図る地域です。危険性、環境悪化が大きい工場のほかは、ほとんど建てられます。
		⑪工業地域 主として工業の業務の利便の増進を図る地域で、どんな工場でも建てられます。住宅やお店は建てられますが、学校、病院、ホテルなどは建てられません。
		⑫工業専用地域 専ら工業の業務の利便の増進を図る地域です。どんな工場でも建てられますが、住宅、お店、学校、病院、ホテルなどは建てられません。



5/20角田健一ビッグバンド

クラシック、コーラス、琴、大正琴、ロック etc。近年、市内では音楽に親しむ人が増えてきて、さまざまなコンサートが開かれるようになりました。先月20日、総合体育館で行われた手作りコンサート「ビッグバンドジャズライブ」も大盛況でした。

仲間のろ 彩 1,200人の JAZZ LIVE ジャズ ライブ

46

ホット・マインド・ジャズ
ライブ 実行委員会
代表 佐藤 長衛
下来伝



5月20日の夜の「角田健一ビッグバンドジャズライブ」には、千二百人もの方から来ていただき、大きく盛り上がりました。見附、長岡、三条、新潟など市外からも大勢お出でいただいたようです。

このライブを開催したのが、市内の二十代から六十代まで六十二人で構成する私たちホット・マインド・ジャズライブ実行委員会です。昔ジャズをやっていた人や音楽関係者が何人かいますが、ほとんどがジャズはもろい音楽に関しては素人です。

三年前、私と数人の仲間が三条市で開かれた角田さんのジャズライブを聴き、栃尾でも聴けたらと思ったことがありました。昨年の暮れ、また見附市でライブがあることを知り、大勢の友だちを誘って行きました。聴いたみんながビッグバンドの生のステージに感激しました。その帰途、栃尾の人たちにもこの感激を味わってもらいたいという意見が一致し、「今度は栃尾でやろう」という話が決まりました。

この数年市内では、多くの先輩や関係者の努力で小学校の器楽演奏や中・高校生の吹奏楽が大きくレベルアップし、それにつれ大勢の人たちが音楽を楽し

み関心を持つようになりました。昨年、市音楽協会が設立され、国内外の有名アーティストによる質の高いコンサートも身近に聴けるようになってきました。

このふくらみはじめた「音楽に親しむ心」にバリエーションを加え、「音楽を通してのまちづくり」が私たちの目的です。そのためジャズの好きな人、地域づくりを実践している人、さまざまな人たちに呼びかけ、OS、サラリーマンから主婦、事業主、大工さん、先生と、実にバラエティーに富んだネットワークができました。

もう一つの目的はばばたけ
ウィンド・アンサンブル

今回ライブを企画した際、バンドリーダーの角田さんが、若人を育てることに興味をもつ

ていると聞き、栃尾ウィンド・アンサンブルのクリニック(指導研修会)もお願いました。栃尾ウィンド・アンサンブルは平均年齢二十歳という若いバンドです。この厚かましいお願いを角田さんは快く了解してくれ、たうえ、ライブで一曲共演を提案してくれました。ウィンド・アンサンブルのメンバーは、手放しの喜びと感激でした。ライブの翌日二十一日午後、上塩小学校を借りて三時間におよぶクリニックは真剣そのもので、今後大きな成果を生むはず。準備の五か月間、夜何回も集まり計画作りと打ち合わせ。PRとチケット売り。そして、より大勢の人に安く聴いてもらうため協賛企業の依頼。慌ただしいでしたが、頼もしいネットワークができました。ぜひ、次回のライブをご期待ください。



「ラバンバ」でウィンドアンサンブルも共演



角田さんが感激のジャズ・クリニック



平成六年春の叙勲で金内卓司さんが郵政の功績を認められ、勲五等瑞宝章を受章しました。

金内さんは、昭和二十五年から平成元年まで、三十九年間の永きにわたり中野郵便局長として在職。この間、中越北特定郵便局長業務推進連絡会古志部会長・副会長・労務担当理事などを歴任、郵政の伸展に尽くされました。



平成六年春の叙勲で外山兵衛さんが自治功績を認められ、勲五等双光旭日章を受章しました。

外山さんは、昭和三十年市議会議員に当選以来、昭和五十四年まで、通算五期二十年間の永きにわたり在職。この間、議長建設常任委員会委員長、議会運営委員会委員長、県市議会議長会副会長などを歴任、地方自治の伸展に尽くされました。

金内卓司さん(西中野侯) 勲五等瑞宝章を受章

外山兵衛さん(小貫) 勲五等双光旭日章を受章



新潟県食生活改善推進委員会協議会表彰
阿部喜代子さん 入塩川
西片花子さん 上樫出
町井 覚さん 旭町(少年補導員)

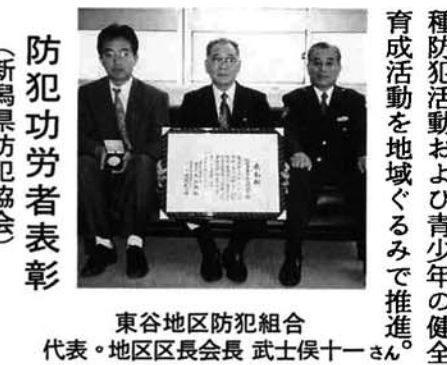

防犯功労者表彰
(新潟県防犯協会)
東谷地区防犯組合
代表。地区区長会長 武士侯十一さん

防犯功労団体表彰 (関東防犯協会連絡協議会)

昭和三十七年に組合を結成以來現在に至るまで、自主的に各種防犯活動および青少年の健全育成活動を地域ぐるみで推進。見附・栃尾陸上競技選手権大会 5/8 (優勝者のみ) 百人以上

一般女 五十嵐美沙恵 栃高1
壮年男 橋本重夫
四百人
一般男 今井善幸 栃尾陸協
八百人
中学女 上村美沙子 刈中2
走高跳
一般男 西片吉郎 栃高3
一般女 藤崎由香里 栃高2
走幅跳
この人に はなまる (敬称略)



やさしさをありがとう
次の献血功労者に、日本赤十字社有功章を贈りました。ご協力ありがとうございました。

- ### 献血功労者
- 100回(銀色有功章)
大川戸 正人 大野町
大野町 東が丘 金
大野町 半蔵 山田町
大野町 上樫 出津
大野町 本津
 - 30回(銀色有功章)
大関 正人 大川戸
酒井 昌夫 大野町
渡邊 昌夫 東が丘
米山ハツイ 半蔵
大橋 勝利 山田町
大橋 武 上樫
齋藤 國夫 本津
 - 50回(金色有功章)
天下島 逸夫 山田町
山田町 了 山田町
金 沢 下伝 山田町
金 町
 - 島田 伸一 金 町
佐藤 誠一 山田町
笠井 千秋 山田町
橋本 常一 金 町

- ### 市民グラウンド
- 男子の部 ①鈴木良雄(天下島)
②平林一夫(原町) ③小海洋(天下島)
- 女子の部 ①吉田洋子(原町)
②齊藤弘子(原町) ③猪俣イッ(天下島)
- ### 砲丸投
- 中学男 小林由和 秋中3
中学女 酒井真徹 刈中2
一般男 佐藤清志 栃尾陸協
一般女 安達智賀子 栃高2
- ### ゴルフ大会 5/15
- 男子の部 ①鈴木良雄(天下島)
②平林一夫(原町) ③小海洋(天下島)
- 女子の部 ①吉田洋子(原町)
②齊藤弘子(原町) ③猪俣イッ(天下島)
- ### 走幅跳
- 一般女 五十嵐美沙恵 栃高1
壮年男 橋本重夫
四百人
一般男 今井善幸 栃尾陸協
八百人
中学女 上村美沙子 刈中2
走高跳
一般男 西片吉郎 栃高3
一般女 藤崎由香里 栃高2
走幅跳



地面の崩れ方は 三つにわけられる

土砂災害は、地面の崩れ方で「土石流」「地すべり」「がけ崩れ」の三のパターンに分けられます。

■土石流（石や土砂が水とともに襲ってくる）

山腹や川底の石や土砂が、長雨や集中豪雨などの大量の水と一緒に流れて、津波のように襲ってくるものを土石流といいます。その先端は、大きな石や岩、流木などで、すさまじい勢いで家などを押し流してしまいます。前兆としては…

・「山鳴り」といって、山全体がうなるような音がする

・川の流れが急に濁ったり、流木が混ざったりし始める
・雨が降っているのに、川の水量が減り始める

■地すべり（粘土層を境に滑り出す）

地面は、硬さや性質が違う土や石がいくつも層をつくり、積み重なってできています。地すべりは、粘土層を境に、そこからの地面がそっくり滑り出す現象をいいます。前兆としては…

・地面にひび割れができる
・地面の一部が落ち込んだり、盛り上がりたりする
・池や沼の水かさが増える
・井戸の水が濁る

■がけ崩れ（斜面が突然崩れ落ちる）

ちてくる）
がけ崩れは、斜面が突然崩れ落ちる災害です。崩れた土砂は、斜面の長さの二〜三倍ぐらいの距離まで届くことがあります。前兆としては…

・がけから小石などがばらばらと落ちてくる
・がけに水がわいてくる
・がけに水がわいてくる
土砂災害は、集中豪雨や長雨が引き金となって起こるケースがほとんどです。一時間に二十ミリ以上の雨が降ったら、また降り始めからの雨量が百ミリを超えたら危険信号だといわれています。テレビなどの気象情報に注意し、災害にあわないようにしましょう。

全国的に点在する土砂災害危険地域は十七万カ所です。これは、日本の国土の八十割以上が山地や丘陵地、台地というのが大きな要因です。さらに宅地開発が平地から傾斜地や山間地に拡大し、土砂災害危険個所のそばまで、住宅が立ちならぶようになってきたためといえます。当市でも急傾斜地崩壊危険箇所や地すべり危険箇所が点在しています。

六月は「土砂災害防止月間」です。梅雨の長雨による土砂災害を防ぐために、その種類と主な前兆をみてみましょう。

知っておきたい災害の種類と前兆

六月は「土砂災害防止月間」・六月一日〜七日は「がけ崩れ防災週間」



庁舎増改築により 課の配置が左記図 のようになりました

平成5年度・6年度の継続事業で進めてきました庁舎の増改築工事がこのほど完了しました。いままで、行政事務の増加によって手狭になっていた庁舎ですが、ゆとりある市民ホール、明るい窓口に模様替えし、文書庫や会議室も広く利用しやすくなりました。これに伴い、課の配置が一部変更になりましたので、お知らせします。

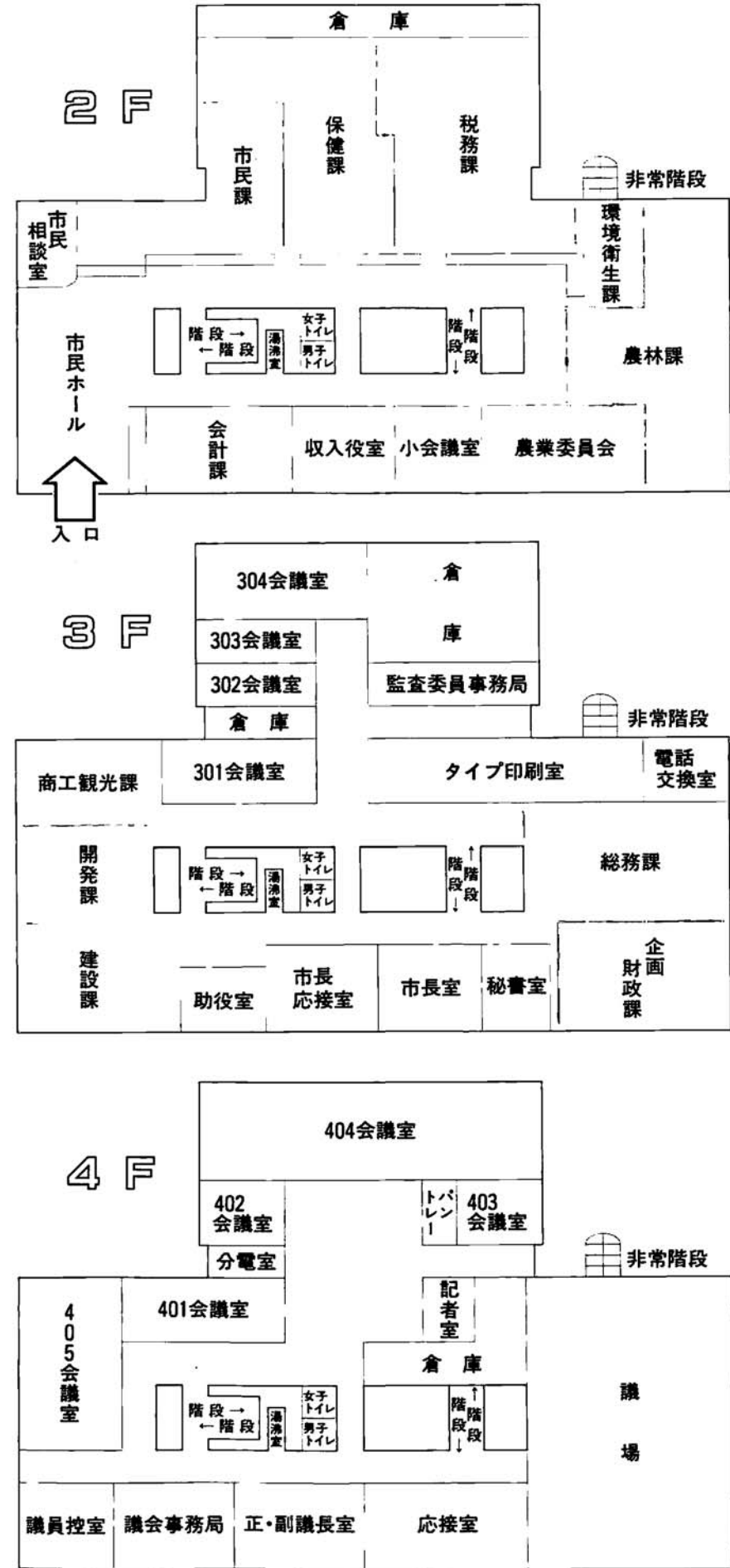

※ 農業委員会事務局が1階から2階に、監査委員事務局が2階から3階に移りました。（1階は、倉庫、機械室など従来と同様のため、図面は省略しました。）

窓口の主な業務

- 市民課…①戸籍謄・抄本の交付 ②住民票の交付③印鑑証明の交付④戸籍の届出（出生・婚姻など）⑤住所異動届（転入・転出など）⑥国民健康保険・国民年金の異動届⑦児童手当の手続⑧年金の現況届など
- 税務課…①固定資産税課税台帳等の閲覧②所得証明書の交付③納税証明書の交付④資産関係の証明書の交付など
- 保健課…①老人医療受給者証の交付②母子手帳の交付③乳児医療費助成手続④高額療養費の受給手続⑤各種医療助成手続（妊産婦・乳児）など
- 環境衛生課…①燃えないごみの埋立許可手続②公害の苦情受付など

新潟地震から30年

その時の怖さを忘れてはいませんか

昭和39年6月16日午後1時頃発生した新潟地震。「ゴーツ」と鳴り響いたかと思うと家屋が大揺れし、我を忘れて戸外に飛び出したものでした。栃尾市では住宅一部損壊82棟、非住宅一部損壊82棟の被害がありました。その年の7月7日には集中豪雨で、死者1名、住宅全壊3棟、住宅流失5棟、橋の流失・損壊33橋など多くの被害がありました。その後は、河川改修、刈谷田川ダムの建設、雪崩防護柵など防災施設の設置により自然災害が少なくなってきました。これからは危険個所の整備を進めなければなりません。

大規模な地震災害想定
訓練を実施します
新潟地震から30年、そのときの怖さを思い出してください。非常時のとき初期対応が一番大切です。



土砂災害訓練（昨年大野町地区にて）

栃尾市地震想定防災訓練

6月19日(日) 朝8時30分〜11時 金町・新町地内ほか市内各所において関係機関の防災訓練を実施します。 ※訓練時間中に消防署のサイレン長音30秒3回吹鳴します。

新刊の書棚から

市公民館図書室

「ホームレスになった」

新宿西口を周辺として激増し続けるホームレスの人たち。身を隠すようにひっそりと暮らしているのだが、その集団は確実に人々の関心を引き始めている。縁あって、そうした人たちとかわかりを持つことになった著者が、普通のサラリーマンからホームレスになっていく人々、ひとりひとりの心情をさぐりながら浮き彫りにする。東京ホームレスの生活と意見。

金子 雅臣 著 築地書館

新刊紹介

- <文学・小説>
- 栄花物語/山本周五郎 鎮魂「二・二六」/もりたなるお 時雨の記/中里恒子 旅路の果ての名馬たち/吉永みち子 夢都物語/川又千秋 瓶詰め of 過去/日下圭介 セイロン亭の謎/平岩弓枝
 - <生活・実用>
 - 和洋花譜365日/秋山庄太郎 フォトガイド東京歩き/木戸征治 父から学んだこと父として教えること/加藤芳郎 在宅医療/久野万太郎 糖尿病治療とコントロール/山東博之 うつ病こころの病を治す/筒井未春 心とからだによく効く本/並木正義
 - <知識・教養>
 - 豊かさの社会学/佐々木見彦 教師が変われば生徒が変わる/塩野入靖夫

「ご利用ください 図書の団体貸し出しサービス」

多くの方から本に親しんでいただくため、図書の団体貸出をしています。グループで職場でどうぞご利用ください。

- 1回の貸出し冊数は、100冊以内です。
- 貸出し期間は、来年の3月までのうち希望の期間借りることができます。
- 本の種類は、児童書から小説・趣味・娯楽まで自由に選べます。
- 問合せ・申込み 市公民館 ☎52-2020へ

図書室利用案内

開館日 月曜・祝日を除く毎日
午前10:00～午後5:00
土・日曜日にも開館しています。ご利用ください。

県の施設や事業を見学いただく「ふれあい県政バス」に参加しませんか。

とき

- 6月22日(水)下越地域(村上発)
- 6月24日(金)新潟地域(新潟発)
- 6月28日(火)中越地域(長岡発)
- 6月30日(木)上越地域(上越発)
- 7月6日(水)新潟地域(五泉・津川発)
- 7月8日(金)中越地域(三条発)
- 7月12日(火)魚沼地域(十日町発)
- 7月14日(木)中越地域(柏崎発)

定員 各50人(個人または10人以下の団体)

申込み 往復ハガキに住所、氏名

ふれあい県政バス

電話番号、希望日と地域名を記載して実施期日の10日前までに県広報広聴課千九五〇新潟市新光町4-1-1 ☎025-128515511へ

住宅建設資金融資

●個人住宅建設資金融資
受付期限 6月14日(火)
融資金利 4.05%
●リフォーム資金融資
受付期限 平成7年3月17日(金)
融資金利 4.20%
問合せ 住宅金融公庫北関東支店 ☎0272-13216656
または最寄りの公庫取り扱い金融機関へ

ファッションフェスティバル'95 モデル募集

- ・18歳以上で、身長160cm以上の女性
- ・チビッコモデル(3歳以上 保護者洋服作成)

※6月30日までに栃尾織物工業協同組合 ☎52-3111へ

トチオマテリアルコンベンション'95 栃尾展示会

とき: 6月11日(土) AM9:00~PM5:00
6月12日(日) AM9:00~AM12:00

ところ: 市民会館 宴会場
主催: 栃尾織物工業協同組合

トレーニングルーム 利用者講習会

6月20日(月) PM7:30 ~9:30

▶参加費 1,300円
▶申込み 6/17(金)までに体育館へ

作業停電 6月22日(水) AM9:30 ~11:30

北荷頃の一部 東北電力(株) 見附営業所 ☎62-0012

栃尾青年会議所創立25周年記念公演 演題 「私の放送人生」

講師・BSNアナウンサー 大倉修吾さん

とき 6月11日(土) 午後3時30分 開演

ところ 市民会館大ホール

入場料 無料

問合せ 栃尾商工会 ☎52-4191へ



澤和樹弦楽四重奏団 サマーコンサート

とき 7月18日(月) 午後7時 開演

ところ 市民会館大ホール

入場料 一般 2,000円(当日2,500円)
学生 1,000円(当日1,500円)

チケット販売 市社会教育課 ☎52-1118
リカーショップますや・はーもにー・小林写真館

青少年指導者セミナー 参加者募集

①ハンガリー・ポーランド・オーストリア・フランス

11月21日(月)から12月5日(月)

本と海外の青少年指導者協会では、日との理解を深め、指導者としての資質の向上と、青少年交流の発展を目的としたセミナーの参加者を募集しています。

派遣先・期間

長岡保健所総合相談

成人病、ぼけ、介護、エイズ、子育て、その他

とき 毎週木曜日 AM9:00 ~PM4:00

ところ 長岡保健所 長岡市川崎町 ☎33-4930

各・種・相・談 相談料は無料です お気軽にどうぞ

- 行政相談 6月24日(金)午前10時~午後3時
- 国民年金相談 6月24日(金)午前8時30分~午後5時
- 税務相談 6月24日(金)午前10時~午後3時
- 市役所市民相談室(2階)
- 家庭児童相談 月曜日・金曜日、午前9時~午後4時30分
- 心配ごと相談 毎週水曜日午前10時~午後3時
- 青少年問題相談 月曜日・金曜日、午前9時~午後4時
- 文化センター相談室

みんなで楽しむアウトドア レクリエーションスクール

対象: レクリエーションに興味のある人ならどなたでも 30人

参加費: 1,000円(子供無料)

問合せ・申込み: 市公民館 ☎52-2020へ

日時	内容	会場
6月21日(火) 午後7時30分~	「出会いの演出」 ・アイスブレイキング ・いつでもどこでも使えるゲーム	市民会館
7月3日(日) 午前10時~午後3時 現地集合	「アウト・ドアを楽しく」 ・炊事やテントの実習 ・野外レクリエーション	杜々の森
7月12日(火) 午後7時30分~	「HOW TO キャンプ・ファイヤー」 ・キャンプ・ファイヤーの意義と運営	文化センター
7月17日(日) 午後3時30分~7時 現地集合	「キャンプ・ファイヤーの実際」 ・キャンプ・ファイヤーの準備 ・セレモニー&ボンファイヤー	菅畑運動広場

着物着付教室

とき 7月4日(月)から9月26日(月)まで毎週月曜日 計12回
午後7時30分~9時30分

ところ 市文化センター1

講師 鹿尾島きよ子さん

対象 一般20名

参加費 無料

申込み 6月13日(月)から市公民館 ☎52-2020へ 定員になり次第締切ります。

新潟県身体障害者体育大会 第6地区大会開催

②フランス 11月24日(木)から12月8日(木)

③オーストラリア 11月4日(金)から11月18日(金)

④イギリス 11月24日(木)から12月8日(木)

問合せ・申込み 7月29日までに市社会教育課 ☎52-11118へ

匿名: 美術館建設費寄付金として五十万円いただきました。

▲(株)星設備工業(大野町): 杜々の森名水公園へ紫陽花苗木二〇〇本を植栽していただきました。

▲栃尾愛草会: 花いっぱい運動寄付金として二万二千三百七十円いただきました。

おしらせ



今月の税金 納期 6月30日

- ▶市県民税
- ▶国民健康保険税

献血 7月13日(水) 10:00~12:30 13:30~15:30 市民会館

寄付御礼

次のとおり市に寄付をいただきました。ありがとうございました。(6.4.16~6.5.17)

児童手当制度



児童手当とは

児童手当は、児童を養育している人に手当を支給することにより、家庭における生活の安定と、次代を担う児童の健全な育成を目的としています。

児童手当は、3歳未満の児童を養育している人に支給されます。ただし、前年(1月から5月までの月分の手当については前々年の所得が一定額以上の場合には、所得制限により支給されません。

児童手当の額
 第1子 五千元(月額)
 第2子 五千元(月額)
 第3子以降 一万元(月額)

認定請求をした日の属する月の翌月から開始(一部特例があります。)*され、支給事由の消滅した日の属する月分まで終わります。なお、手当は、2月、6月、10月に、それぞれの前月分までが支給されます。

特例支給
 所得制限により児童手当を受けられないサラリーマン(厚生年金などに加入している人)は、その人の前年(1月から5月までの月

分の手当については前々年)の所得が一定額未満の場合に限って、特例給付(児童手当と同額)が支給されます。

所得制限限度額

扶養親族	児童手当	特例給付
	所得額	所得額
0人	147.6万円	363万円
1人	177.6万円	393万円
2人	207.6万円	423万円
3人	237.6万円	453万円
4人	267.6万円	483万円
5人以上	1人増すごとに30万円加算	

- ①所得の計算方法(例:給与所得者) 給与所得控除後の額から8万円を控除した額。
- ②老人控除対象配偶者、老人扶養親族がある場合の限度額は、それぞれ一人につき6万円を加算。
- ③雑損控除、医療費控除、障害者控除などを受けている場合は、①から一定額が控除されます。

こんなとき

□新たに支給資格が生じたとき
 ・児童手当認定請求書

児童手当現況届

必ず届出を

児童手当を受けている人は、毎年6月中旬に「児童手当現況届」を提出しなければなりません。

この届は、毎年6月1日における現況を記載し、児童手当を引き続き受ける要件があるかどうかを確認するためのものです。

この届がないと、6月分以降の支給が差し止められますので、ご注意ください。

持ち物・印鑑・年金加入証明書
 その他 児童手当所得証明書、別居監護申立書などが必要な人には別途通知します。

受付日程表

期日	対象地区
6月22日(木)	午前 新栄町・栄町・山田町・新町・大町・表町・大野町・谷内・滝の下町・上の原町・旭町・仲子町
	午後 東町・本町・金町・小貫・土ヶ谷・金沢・原町・巻淵・栃倉・大倉・平・東が丘・天下島・鴉ヶ島・水沢・岩野・楡原
6月23日(金)	午前 下塩谷地区・上塩谷地区・入東谷地区
	午後 東谷地区・荷頃地区・西谷地区 中野俣地区・半蔵金地区

◎会場は、市役所市民ホール(指定された日に都合の悪い人は、他の日でも結構ですが、なるべく早く届け出て下さい。)
 問合せ 市民課国民年金係 ☎52-58335へ

車両通行止

歩道設置工事を行うため、車両通行止めになります。
 ●区間 上の原町(通称七曲下)延長二〇〇m
 (市道滝の下・上の原・天下島線)
 ●期間 7月30日(出)まで
 午前8時30分~午後5時30分
 (日曜日は工事を行いませんので通行可能です。)
 ※歩行者は、終日通行可能です。

就職問題に関する相談窓口の開設

労働省では、「女子新規卒者の就職問題に関する特別相談窓口」を開設しています。雇用における男女の均等な機会と待遇の確保などについてお気軽にご相談ください。
 開設期間 6月1日から10月末日まで
 ところ 新潟県青少年センター
 新潟市川岸町1-56 ☎025-26610047

無料
交通事故ご相談
 ☎025-225-1851(直通)
 相談日:月曜~金曜 午前9時30分~午後4時40分
 ◎専門の相談員が親身になって相談に応じます。
 ◎弁護士相談日 毎水曜 午後1~4時
 財団法人日本損害保険協会
 新潟自動車保険請求相談センター
 新潟市本町通7番町1082 興亜火災新潟支店ビル

NTTテレホンプラザ長岡(ダイエー長岡店内)閉店のお知らせ
 みなさまからご利用いただきました当プラザは、6月14日(火)をもって閉店します。今後はNTT長岡支店へ

求人・求職コーナー

ハローワーク 長岡公共職業安定所 栃尾分室 ☎52-2333 (問合せ)

最近の求人・求職情報をお知らせします。すでに決定済みの方もありますので、面接を希望する場合や情報内容の詳細については、職安栃尾分室紹介係におたずねください。

◀求人情報▶ (平成6年5月20日現在)

No.	求人職種	事業内容	勤務地	性別	人数	年齢	賃金	勤務時間	備考
1	現場作業及び商品管理員	搬 送 業	天下島	共用	1	20~55	150,000	8:00~17:00	
2	修繕技術員	修 繕 業	栄 町	"	3	16~50	135,000~200,000	8:00~17:00	
3	調理及びウェイトレス	飲 食 業	大 町 大野町	"	10	16~50	165,000~315,000	9:00~19:00 11:00~21:00 17:00~3:00	交替制(有)
4	電線切断機オペレーター	組 織 業	北 町	"	15	18~30	127,000~200,000	8:00~17:00 17:00~1:45 13:30~22:00	交替制(有)
5	修 繕 工	修 繕 業	大野町	"	4	18~55	154,600~184,600	8:00~17:00	
6	販 売 員	コンビニエンスストア	新栄町	"	2	16~60	時給 630~800	5:00~8:00 12:00~17:00 22:00~5:00	パート 深夜男性のみ
7	ウェイトレス及び調理補助	飲 食 業	大野町 大 町	"	8	16~40	時給 700~1,000	10:00~14:00 18:00~21:00 22:00~2:00	パート
8	プレス工	縫 製 業	天下島	男子	1	18~55	128,000~150,000	8:00~17:00	
9	新 社 員	縫 製 業	平	"	2	18~45	140,000~200,000	8:30~17:10	
10	機械調整工	織物製造業	楡 原	"	1	18~35	144,500~268,500	5:00~13:30 13:30~22:00 8:00~17:00	交替制(有)
11	機 操 作	土 木 工 業	田之口	"	1	20~45	250,000~275,000	8:00~17:30	大特免許
12	運 転 手	医薬品、雑貨、染料等販売	谷 内	"	1	18~50	150,000~200,000	8:00~18:00	
13	スタンド店員	ガソリンスタンド	市 内	"	3	18~40	145,000~270,000	9:00~18:00 11:00~20:00	交替制(有)
14	営 業 員	修 繕 業	栄 町	"	2	18~45	170,000~240,000	8:00~17:00	
15	営 業 員	修 繕 業	栄 町	"	1	25~40	160,000~210,000	8:30~17:30	
16	営 業 員	土木建築工事業	旭 町	"	1	20~35	230,000~280,000	8:00~17:30	
17	販 売 員	コンビニエンスストア	新栄町	"	3	18~45	170,000~200,000	13:00~22:00 22:00~7:00	交替制(有)
18	機械技術者	自動車用プレス金型の製造	小 貫	"	2	25~50	150,000~210,000	8:00~17:00	経験、フライズNC機械の切削作業経験者
19	大豆製品製造	大豆製品製造販売	仲子町	"	1	18~40	160,000~220,000	8:30~17:30	
20	自動車整備工及び見習工	自動車整備、販売	宮 沢	"	2	18~30	150,000~212,000	8:00~17:30	3級整備士免許あれば尚可
21	修 繕 員	修繕及び検品、保管	小 貫	"	2	18~45	130,000~250,000	8:00~17:10	
22	重機運転手	建 設 業	小 貫	"	2	18歳以上	220,000~300,000	7:30~17:00	
23	縫 製 工	婦人服縫製	天下島	女子	3	16~50	116,000~200,000	8:00~17:00	
24	縫 製 工	婦人服縫製	新栄町	"	3	18~45	130,600~180,000	8:10~17:00	
25	織物修繕工	織物修繕業	東が丘	"	1	16~50	118,000~180,000	8:30~17:30	
26	搬 送 工	搬 送 業	本 町	"	2	20~50	123,000~160,000	8:00~17:00	
27	準備工(糸織)	織物製造業	滝の下	"	1	55歳以下	115,000~135,000	8:30~17:00	
28	品質管理員	ニット生地編立業	巻 淵	"	2	18~45	140,000~150,000	8:30~17:30	
29	一般事務	自動車用プレス金型の製造	小 貫	"	1	18~45	126,000~153,800	8:00~17:00	
30	大豆製品製造	大豆製品製造販売	仲子町	"	1	20~45	時給 600~650	8:30~15:30 9:00~18:00 10:00~16:00	パート 8:30~18:00の間 の6時間程度

▶求職情報▶ (平成6年5月20日現在)

No.	希望職種	性別	年齢	経験・技能	免許・資格	賃金(手取り月収)	備考
1	運 転 手	男子	44	ガソリンスタンド店員20年 織物加工4年	大型一種、大特 危険物取扱者(乙)	20万円	
2	自動車整備士	"	39	自動車整備士20年	大型、大特 2級整備士	25万円	
3	運 転 手	"	46	事務、管理職20年	大型 劇毒物取扱主任	25万円	
4	事 務 員	"	29	電気製品検査9年 事務2年	普通	20万円	
5	プログラマー	"	22	プログラマー4年	普通 中型自動二輪	16万円	
6	一般事務	女子	22	一般事務2年	普通、秘書2級、簿記3級、ペン字2級	15万円	
7	調理補助員	"	48	調理補助6年		12万円	
8	事 務 員	"	40	一般事務8年	普通	15万円	
9	調理(見習)	"	29	織物の検査10年	普通 珠算3級	15万円	
10	事 務 員	"	24	一般事務4年 プログラマー2年	普通、パソコン1級、秘書2級、ワープロ3級	14万円	

◎車での来所の方は、駐車場をご利用下さい。
 ◎賃金額については、基本給が主体です。

とちお おしらせ版 平成6年 6,18

発行 新潟県栃尾市長 編集 栃尾市総務課 ☎(0258) 52-5815

乳幼児健診

会場▶ 保健福祉センター
時間▶ 午後1時までに集合
◎1歳6か月児健診、3歳児健診でも歯科健診がありますので、健診前に歯を磨いておいてください。
◎3歳児健診では事前に母子推進員が視力検査セット、検尿セットを配布します。自宅で実施し、当日持参してください。
※母子手帳、問診票を忘れずに持参してください。



佐藤克麻くん
北荷頃
(6月8日)
3歳児
健診会場にて

健診名	月日	対象者生年月
4か月児健診	7月19日(火)	6年3月生まれ
7か月児健診	7月15日(金)	5年12月生まれ
1歳6か月児健診	7月14日(木)	5年1月生まれ
2歳児歯科健診	7月21日(木)	4年7月生まれ
3歳児健診	7月13日(水)	3年2月生まれ

母親教室

月日	会場	時間	対象者
7月5日(火)	文化センター和室(2階)	午後1時30分～4時30分	妊婦

総合健康相談

◎赤ちゃんのことからお年寄りのことまで、健康について相談のある人は、おいでください。
相談担当者▶ 医師、保健婦、栄養士

月日	会場	時間
7月26日(火)	保健福祉センター	午後1時～午後2時

予防接種

会場▶ 市民会館
時間▶ 午後1時30分～2時

種類	月日	対象者生年月
三種混合1・2期	7月13日(木)	もれた人
ツベルクリン反応検査	7月20日(木)	5・9～5・12
判定・BCG	7月22日(金)	

※三種混合2期は、1期完了後1年から1年半の間に受けてください。
※母子手帳を忘れずに持参してください。
※問診票は、必ず記入してきてください。



'94 Summer Concert

澤和樹弦楽四重奏団演奏会

とき 7月18日(月) 午後7時開演
ところ 栃尾市市民会館大ホール
演奏者 ●澤和樹(第一ヴァイオリン) ●大関博明(第二ヴァイオリン) ●市坪俊彦(ヴィオラ) ●林俊昭(チェロ)
演奏曲目 ●ハイドン 弦楽四重奏曲第77番ハ長調OP・76-13「皇帝」 ●ベートーヴェン 弦楽四重奏曲第16番ハ長調OP・135「ドヴォルザーク 弦楽四重奏曲へ長調OP・96「アメリカ」
主催 文化庁・県教育委員会・信濃川文化推進実行委員会
前売券 一般 二千元(当日二千五百円)
学生 千円(当日千五百円)
お求め 市社会教育課、小林写真館、リカーション、プますや、はーもにー、見附市文化ホール
問合せ 市社会教育課 ☎52-1118

市制40周年記念
白鷹町ママサンコーラス
& 栃尾混声合唱団
ジョイントコンサート
とき 7月9日(日) 午後7時開演
ところ 市民会館大ホール
曲目 ●混声合唱組曲「家族」 ●「紅花」 ●「まりと殿様」 ●「こきりこ」他
主催 栃尾市・市文化協会
前売券 一般 四百円(当日五百円)
小・中学生 無料
お求め 市公民館
問合せ 市公民館 ☎52-2020



大瀬久男さん
金町2-7-4
☎53-3790

新潟婦人少年室 協助力です



橋本英俊さん
原町2-2-31
☎52-2412



渡辺榮子さん
北荷頃769-甲
☎52-2791



星野信行さん
栃尾4379-1
☎52-3758



稲田美穂子さん
表町5-6
☎52-4087

お気軽にご相談ください 人権擁護委員です

栃尾市には、市長の推薦により法務大臣が委嘱した上記の4人の人権擁護委員が、みなさんの相談に応じています。
◎近隣のいやがらせ
◎いじめの問題
◎人権侵害にかかる心配ことや困ったことなど
いつでも、お気軽にご相談ください。

人権 行政 合同相談

とき 6月24日(金)
ところ 文化センター2階

長岡検察審査会 からのお知らせ

交通事故や詐欺、おどしなどの犯罪の被害をうけて警察や検察庁に訴えたが、検察官がその事件を裁判にかけてくれなかったり、納得できないという方は、検察審査会にご相談ください。(相談・審査申立費用は無料)
問合せ 長岡検察審査会事務局 局千九四〇長岡市三和3-9-28 ☎35-2141

軽油免税申請を 受付けます

農家のみなさんが、秋の農作物収穫用として農業機械(耕うん機、トラクター、コンバインなど)に使用する軽油は、免税軽油使用者証の交付を受けることにより、軽油引取税が免税になります。
受付期間 6月20日(月)～30日(木)
受付場所 市税務課窓口または市内石油販売店
申請に必要なもの
①継続申請
交付済みの「免税軽油使用者証」印鑑
②新規申請
使用機械の「販売証明書」または市税務課発行の「小型特殊自動車標識交付証明書」、耕作面積証明書(市農業委員会が発行)印鑑
③機械の買換えまたは追加
購入機械の販売証明書
※不用になった返還を
耕作依頼等で免税軽油を使用しなくなったら、交付されている免税軽油使用者証を返還してください。
その他
農耕用作業車(乗用型コンバイン、トラクター、トラレラー付耕うん機)は、小型特殊自動車として登録が必要です。まだ未登録のかたは、印鑑を持参の

うえ市税務課で登録申請の手続きをしてください。
問合せ 市税務課管理係 ☎52-15837

統計調査にご協力を お願いします

○商業統計調査：通産省では、7月1日現在で全国の卸売・小売業を営む商店を対象に調査を実施します。
○毎月勤労統計調査特別調査：労働省では、7月末日現在で常用労働者を1～4人雇用する事業所を対象に調査を実施します。
○全国消費実態調査：総務庁では、9月から11月にかけて調査を実施します。

7月9日(土) 親子映画会

午前10時～12時
文化センター2階
7月のアニメは
●森の神様
フオーラポー
●ごんぎつねの
あくりもの
●鉢かつぎ姫
の3本

レントゲン・基本健康診査・乳がん検診・肺がん検診のおしらせ

日 程	月 日	時 間	会 場	対 象 地 区
	7月1日(金)	9:30~11:00	半蔵金防雪センター	半蔵金・田代
	7月4日(月)	9:30~11:30 13:30~15:00	★ 皆 楽 荘	吉水・下檜出・上檜出・熊袋二日町・下塩・人面・文納・山屋・明戸・ニツ郷屋・山口
	7月5日(火)	9:30~11:30 13:30~15:30	★ 市 民 会 館	金沢 原町・巻洲
	7月6日(水)	9:30~11:30 13:30~15:30	★ 市 民 会 館	大町・表町 鴉ヶ島・水沢・岩野・楡原・新栄町・大野町
	7月7日(木)	9:30~11:30 13:30~15:30	★ 市 民 会 館	栄町・山田町・新町
	7月8日(金)	9:30~11:30 13:30~15:30	★ 市 民 会 館	天下島・旭町 東ガ丘・平・栃倉・大倉
	7月11日(月)	9:30~11:30 13:30~15:30	★ 市 民 会 館	谷内1・谷内2・滝の下町・東町 上の原町・仲子町
	7月12日(火)	9:30~11:30 13:30~15:30	★ 市 民 会 館	本町・金町 小貫・土ヶ谷
	7月27日(木)	9:30~11:30 13:30~15:00	★ 東 谷 小 学 校	栃掘・小向・菅畑
	7月28日(金)	9:30~11:30 13:30~15:00	東 谷 小 学 校	泉・大川戸 赤谷・宮沢
	7月29日(土)	9:30~11:00	★ 入 東 小 学 校	下来伝・上来伝・松尾・栗山沢・寒沢・吹谷
	8月2日(火)	9:30~11:30 13:30~15:00	★ 上 塩 小 学 校	入塩川・本所・島田・大野原 滝之口・山藁谷・篠谷・九川 塩中・梅野保・平中野保 塩新町・天平・沖布
	8月3日(水)	9:30~11:30 13:30~15:00	★ 荷 頃 小 学 校	北荷頃 一之貝・軽井沢・本津川・比礼
	8月4日(木)	9:30~11:30 13:30~15:00	中 野 保 小 学 校	西中野保・繁窪 新山
	8月5日(金)	9:30~11:00	西 谷 小 学 校	田之口・西野保・中・木山沢 森上

乳がん検診について
★の付いている会場のみ、乳がん検診 13:30~15:00 (入東小学校は 10:00~11:00) の時間帯で同時実施しています。
上記日程以外に、7月29日(土) 9:00~10:00 西谷生活改善センターで乳がん検診を実施します。

胸部レントゲン間接撮影

- 16歳以上の方は、年1回必ず受けて下さい。受診該当者には、区長さんをおして通知書(問診票)をお届けします。受診の際、必要事項を記入してお持ちください。
- 最近、会社などを退職された人には、通知書が届かない場合があります。その場合は、直接最寄りの会場で受診してください。
- 通知書が届いたが、入学や就職など他の機会にレントゲン撮影を受けることになった人は受診する必要がありません。

基本健康診査

- 40歳以上で事業所検診などを受けていない人を対象に行きます。なお、18歳から39歳で事業所検診の機会のない希望者も受診できます。
- 基本健康診査負担金800円を持参ください。(70歳以上および生活保護世帯の人は無料)
- 全員に随時血糖検査(糖尿病の1次検査)を実施します。この検査結果は、食事により変動するので、食事と検査の間を、2時間ほどあけることをお勧めします。

肺がん検診(喀痰細胞診)

- 対象者…40歳以上で次に該当する人
・昨年肺がん検診を受けた人・50歳以上で喫煙指数(1日本数×年数)600以上の人・最近6か月以内に血痰のあった人・重クロム酸、石綿などを取り扱う業務や鉱業従事経歴があり職業性肺がん発生の恐れのある人。
- 肺がん検診負担金800円を持参ください。(70歳以上および生活保護世帯の人は無料)
- 喀痰容器は、会場でお渡しします。

乳がん検診

- 30歳以上が対象で、事前に申し込んだ人は、郵送で個人通知をします。事前申込みをしていない人でも、受診を希望する人は、会場でお申し出ください。
 - 乳がん検診負担金300円を持参ください。(70歳以上および生活保護世帯の人は無料)
- ※指定の会場が都合のつかない場合は、ほかの会場で受診してください。

問合せ 市保健課 ☎52-5836

公民館・公民館・公民館・公民館 問合せ・申込み ☎52-2020

詩吟教室

とき 第2・4火曜日の12回
6月28日、7月26日、8月9日、
23日、9月13日、27日、10月11
日、25日、11月8日、22日、12
月13日、27日
午後1時30分~3時30分
ところ 市民会館 2階撮影場
講師 神風流詩吟愛好会
対象 18歳以上20人
参加費 無料
申込み 6月21日(火)から

彫金教室

とき 第2・4木曜日の10回
7月14日・28日、8月25日、9
月8日・22日、10月13日、11
月10日・24日、12月8日・22日
午後7時~9時
ところ 文化センター 学習室
講師 原貞市郎さん
対象 18歳以上20人
参加費 六千円(教材費)
申込み 6月21日(火)から

日本画教室

とき 第2・4水曜日の10回

初心者教室

7月13日・27日、8月10日・24
日、9月14日・28日、10月12日・
26日、11月9日、12月14日
午後7時~9時
ところ 文化センター 学習室
講師 栃尾彩遊会
対象 18歳以上20人
参加費 四千円(新規教材は実費)
持ち物 彩色筆(大中各一本)、
面相筆(中小各一本)、絵皿
(大中小)、ふきん、筆洗い
申込み 6月21日(火)から

実用書道教室

とき 第1・3水曜日の10回
7月6日・20日、8月3日・17
日、9月7日・21日、10月5日・17
日、11月2日・16日
午後7時30分~9時30分
ところ 文化センター 学習室
講師 羽賀光助さん
対象 18歳以上25人
参加費 三千円(教材費)
持ち物 筆記用具、新聞紙二枚
申込み 6月21日(火)から

ギャラリーとちお

6月24日~26日 生け花(池の坊)
7月1日~4日 スモールアート展
7月5日~18日 書道(栃尾市書道会)

自衛官募集

陸・海・空
平成6年度における2等陸士・
海士・空士を募集します。
受験資格 採用予定月の1日で満
18歳以上27歳未満、中学卒業程
度以上の学力を有する人
試験 国語、数学、社会、身体
検査、適性検査、口述試験
問合せ・申込み 随時 自衛隊新
潟地方連絡部長岡出張所千九四
〇長岡市千歳1-3-27 ☎33-
0256

税務職員募集

(税務大学校生)
税務職員を採用するための平成
6年度国家公務員採用Ⅲ種試験
(税務)を実施します。
受験資格 昭和49年4月2日から
昭和52年4月1日生まれの人
第一次試験 9月11日(日)(教養・
適性・作文試験)
第二次試験 10月19日(日)から28日
(倫理)までの間の指定日(人物試験
・身体検査)
申込み 7月1日(金)から7月8日
(金)までに人事院関東事務局千一
〇〇東京都千代田区大手町1-
3-3 ☎03-3214-116
21
※申込用紙の請求・問い合わせ
先は、最寄りの税務署へ

郵政職員募集

平成6年度郵政職員採用試験
採用予定数 ●郵政事務A:信越
地域約75人、関東地域約550
人●郵政事務B:信越地域約45
人、関東地域約600人
申込み 7月1日(金)から7月8日
(金)までに人事院関東事務局千一
〇〇東京都千代田区大手町1-
3-3 ☎03-3214-116
21
○平成6年度郵政職員採用試験

献血

とき 7月13日(水)
10:00~12:30
13:30~15:30
ところ 市民会館

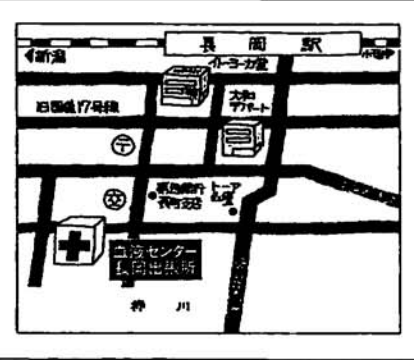

赤十字血液センター 長岡出張所が移転しました。

移転先 長岡市本町2-1-4
成分献血 ☎36-3252
受付時間: 9時~12時
13時~16時
・受付日: 毎週金・土曜日
※但し、12月29日~1月3
日はお休みさせていただきます。
(金・土曜日が
祝祭日の場合も平常通り
受付します。)

栃尾酒害懇談会 とき7月21日(木) 午後1:30~4:00 ところ 市民会館 問合せ 長岡保健所 ☎33-4930

心の悩み精神保健相談 とき7月1日(金) 午後2時~3時 ところ 保健福祉センター 問合せ 長岡保健所 ☎33-4930

94夏休み 国際交流キャンプ

（財）国際青少年研修協会では、この夏休みに在日外国人小・中・高校生と日本人生徒が野外生活をとおして交流を深める「青少年国際交流キャンプ」を計画し、現在参加者を募集しています。

とき 7月25日(月)～29日(金)（4泊5日）

ところ

- ・小学生：静岡県立朝霧野外活動センター
- ・中・高校生：山梨県本栖湖青少年スポーツセンター

対象 小学4年生以上

説明会 新潟会場6月26日(日) 申込み 7月8日までに（財）国際青少年研修協会 〒一六〇東京都新宿区四谷2-11 大村ビル3F ☎03-33359184 21へ

高校生のみなさん イングリッシュ体験

サザン・イリノイ・ユニバーシティ(SIUC)新潟校では、アメリカ文化や生きた英語に接するイベントを企画しています。

○サマーイングリッシュキャンプ
アメリカ人教員やスタッフと一緒に英会話の勉強や海辺でのバーベキューパーティーなど。

とき ①8月5日(金)～8日(日) ②8月9日(火)～12日(金)

ところ SIUC新潟校(中条町)

対象 ①②各高校生100人
参加費 二万九千五百円
○アメリカ大学体験ツアー
アメリカ大学キャンパスライフの週末体験。

とき 7月16日(土)～17日(日)

ところ SIUC新潟校(中条町)

対象 高校生30人

～市民健康保健講座～ 骨粗しょう症の予防

とき 7月16日(土) 午前10時～午後3時

ところ 栃尾郷病院

内容

- 講演
 - ・更年期を生き生き過ごすために 講師 木村 隆志 (栃尾郷病院産婦人科医長)
 - ・予防のための薬……薬剤師
 - ・骨と食事……栄養士
 - ・骨の量を知るには……放射線技師
- 施設見学
- リフレッシュ体操……理学療法士

定員 30人
参加費 無料
申込み 栃尾郷病院受付窓口へ (電話申込み可 ☎52-2181へ)

長岡工業高等専門学校 公開講座

○ナイターテニス教室
とき 8月4日～10日の7日間
午後6時～9時

ところ 長岡高等専門学校

内容 初心者、初級者を対象にしたテニス教室

定員 30人
受講料 六千円

申込み 7月11日から29日まで
○総合型ソフト(ワークス)入門
とき 7月30日・31日、8月6日・7日

ところ 長岡高等専門学校

内容 パソコンによるワープロ・表計算・データベースの操作・データ交換

定員 20人
受講料 七千円

長岡技術科学大学 公開講座

申込み 7月11日から25日まで
問合せ 長岡高等専門学校学生課 教務係 〒九四〇長岡市片貝町8-88 番地 ☎34-93331へ

とき 6月25日、7月2日・9日の3日間 午後1時30分～5時45分

ところ 長岡技術科学大学講義棟

講義内容 「生活を便利に華やかにする科学」と題し、学内外の方々からの講義

定員 50人
受講料 五千九百円

問合せ・申込み 長岡技術科学大学教務部学務課 〒九四〇-111 長岡市上富岡町1603-11 ☎4616000へ

長岡工業高等学校公開講座 やさしい染織

とき 7月21日～25日の5日間
午前9時～午後4時

ところ 長岡工業高等学校

定員 染色コース20人・手織コース10人
参加費 二千元(材料費)

問合せ・申込み 往復はがきに希望コース・氏名・年齢・電話番号を記入のうえ6月30日までに長岡工業高等学校染織科 〒九四〇長岡市幸町2-17-70 ☎37-6172へ

県民ヘルシー料理 コンクール

部門 ①ヘルシークッキング：健康に留意した一食分の家庭料理。②ファミリークッキング：家族で考えた健康的な家庭料理。③骨粗しょう症予防クッキング：カルシウムなどを十分に取り入れた料理。

応募期間 7月8日(金)まで
応募先 長岡保健所

県勤労者美術展 作品募集

9月23日(金)から25日(日)までの3日間、長岡市美術センターで開催される県勤労者美術展中越地区展の作品を募集しています。

募集作品 日本画、洋画、彫塑、工芸、書道、写真

応募期間 9月7日(水)から9日(金)まで
応募手数料 千円
受付場所 長岡労政事務所
問合せ 長岡労政事務所 ☎38-2546へ

シンボルマーク募集

長岡地域は、長岡市、見附市、栃尾市など4市7町2村で構成され、豊かき、うるおいを実感できる地域づくりを進めています。当地域の一体感を高めるため、圏域を象徴するシンボルマークを募集しています。

応募方法 ①A4版サイズの白画用紙に次の範囲でデザインする。(最大・縦、横15cm、最小・縦横10cm)

②作品は台紙一枚につき一点とし一人二点以上応募できる。③色調は自由④裏面に氏名(ふりがな)、年齢、住所、電話番号、作品の意図(50字程度)を記入

応募期間 7月1日(日)から8月31日(木)まで
応募資格 応募資格は問わない。
応募先 長岡地域広域行政組合事務局 〒九四〇長岡市幸町2-11 ☎37-6067へ

まちづくり月間 作画コンクール作品募集

6月は「まちづくり月間」です。月間の一環として県では作画コンクールを実施します。夢のあるまちを描いてください。

応募資格 小・中学生
応募方法 四つ切で用具は自由。作品の裏面に、氏名、性別、学校名、学年、学校の住所、電話番号、担当の先生の氏名、絵の題名を記入した紙を添付。

応募締切 9月19日(月)
問合せ・応募先 県土木部都市計画課 都市政策班 ☎25128515511へ

“緑の羽根募金” ご協力ありがとうございました

区長さんを通してみなさんにお願いしました、緑の羽根募金について、ご協力いただき誠にありがとうございました。

みなさんの善意で寄せいただいた募金の合計は、八十二万三千二百七十三円となりました。

このお金は、家庭や社会福祉施設の緑化、国土保全、森林資源の増殖などに活用させていただきます。

長岡技術科学大学 公開講座

申込み 7月11日から25日まで
問合せ 長岡高等専門学校学生課 教務係 〒九四〇長岡市片貝町8-88 番地 ☎34-93331へ

とき 6月25日、7月2日・9日の3日間 午後1時30分～5時45分

ところ 長岡技術科学大学講義棟

講義内容 「生活を便利に華やかにする科学」と題し、学内外の方々からの講義

定員 50人
受講料 五千九百円

問合せ・申込み 長岡技術科学大学教務部学務課 〒九四〇-111 長岡市上富岡町1603-11 ☎4616000へ

働きたい女性のための 技術講習会

とき 7月11日～8月19日 毎週月から金曜日の21日間
午前9時30分～午後3時30分

ところ 長岡情報ビジネス専門学校(長岡市弓町1-8-37)

内容 ワープロの基本操作の取得と文書作成練習

定員 就業を希望する女性20人
教材費 三千元程度

問合せ・申込み 6月27日(月)までに(月・水・金のみ受付) 中越地区婦人就業援助相談室 〒九四〇長岡市大手町1-4-10 ☎3212244へ 来所、申込用紙に記入

市議会議員 坂井重義氏逝去



坂井重義市議会議員(九川・六十八歳)が、去る六月三日逝去されました。坂井議員は、昭和五十四年に市議会に当選以来、通算四期在職。この間、社会経済常任委員長、スキー場建設促進特別委員会委員長を歴任されました。ごめい福をお祈りします。

こんな制度です 児童扶養手当

児童扶養手当とは、父と生計を同じくしない18歳未満の児童(20歳未満でおおむね中度以上の障害がある児童)に対し、心身の健やかな成長、福祉の増進を図ることを目的として、児童を育てている母または母に代わって児童を育てている人に支給されます。

また、父が重度の障害者である場合も支給されます。

(支給要件)

- ①児童扶養手当は、父と生計を同じくしない18歳未満の児童(20歳未満でおおむね中度以上の障害がある児童)に対し、心身の健やかな成長、福祉の増進を図ることを目的として、児童を育てている母または母に代わって児童を育てている人に支給されます。
- ②父が死亡した児童(遺族基礎金を受給できない場合)
- ③父が重度の障害者である児童(障害基礎年金の加算の対象になっていない場合)
- ④父の生死が明らかでない児童
- ⑤父から一年以上遺棄(おきざりに)されている児童
- ⑥父が法令等により一年以上拘禁(刑務所等に入所)されている児童
- ⑦母が婚姻によらないで懐胎した児童で、父の認知を受けていない児童

特別児童扶養手当は、20歳未満で身体または精神に重度障害または中度障害がある児童を家庭で育てている父母、あるいは父母に代わってその児童を育てている人に、児童の福祉の増進を図ることを目的として支給される手当です。

(支給要件)

- ①次年度の要件に該当する重度または中度の障害をもつ児童を育てている父母、あるいは父母に代わってその児童を育てている人に手当が支給されます。
- ②日常生活を制限される程度の病気の児童
- ③知恵遅れや情緒障害のある児童

ただし、児童が肢体不自由児施設や精神薄弱者施設などに入所している(母子入所の場合や通園施設を除く)ときは、手当を受給することができません。

問合せ 福祉事務所障害福祉係 ☎5215846へ