

わたしの好きな風景 (48)

ふるさとの早春賦



高橋利行 さん
西中野侯

幼いころ、この風景の中を遊びまわりました。冬は手作りのソリに乗り、ウサギの足跡を追いかけたり凍み渡りをしたり、春から秋は棒や弓を手に駆けまわりました。茅ぶき屋根の家の近くの池や堰(用水路)は、小魚や沢ガニ、トンボのヤゴ取りなどの絶好の猟場でした。

田んぼの作業が始まるころ、西中野侯には山菜がたくさん顔を出します。山菜独特のあの強い香りと味は好きではありませんが、ここと森上にしかないアズキナだけは好きです。雪解けの急斜面に出る十センチたらずの若葉は、ほのかな甘味をとまな春の訪れを感じさせてくれます。

小学校一・二年のころだったか、母に連れられ、ここの東側にある地獄沢にアズキナ採りに行きました。急斜面に鎌で足場を作ったり小枝につかまって、摘みながら登りました。かなり登ったところでふと振り返ると恐ろしく足元の震えがとまりません。幸い近くにいた大人の方が助けてくれましたが、これで懲りたせいか以来山菜採りはほとんどやりません。



券集
あなたの好きな風景を水彩画で紹介します。描くのは、新町の河井清六さんです。

No.436
とちお
1993-5

発行 新潟県新尾市長
編集 新尾市総務課
〒940-02 新潟県新尾市金町2丁目1番5号

とちお

平成5年5月
No.436

広報



ピカピカさんがとある

わが家のおすすめ料理 48



とり肉の揚げ漬
ふきのとうのゴマ和え
大根キムチ
カタクリの花の酢の物

何でも手際よく作るお母さんのお料理を「手間とお金をかけないことがモットー」とお嬢さんはおっしゃいます。

血圧が心配なご家族のために、六年ほど前から塩分を控えるようにしたら、薬がいらなくなったそうです。



小村ヤス子 さん
文 納

塩・油分は控え目、野菜をふんだんにとり、一日一回魚を食べるように心がけています。内職仕事の忙しい

毎日、準備は一時間位にしています。

【とり肉の揚げ漬】

- ① とり肉は、しょうが汁、しょうゆ酒のタレに、三十分ほど漬けます。
- ② 卵、片栗粉、小麦粉をボールに入れ①のとり肉を加えて、手で混ぜながらまぶします。
- ③ サラダ油を温め②を入れ、中火で揚げます。中まで火が通ったら、高温でからりと揚げます。
- ④ しょうゆ、酢、だし汁で漬け汁を作り、③と乱切りにしてざっと揚げたピーマン、玉ねぎの輪切りをいっしょに二十分ほど漬けます。

【ふきのとうのゴマ和え】

- ① ふきのとうはざっと湯がいて、冷水に2時間ほどさらし、水気をよく切って細かく刻みます。
- ② すりゴマとみそ、砂糖、しょうゆ少々を混ぜ、①と和えます。

【大根キムチ】

大根は角切りにして、生のイカとニラをいっしょに薄塩で二・三時間きづけします。市販のキムチの素に一味唐辛子を加えて和えます。

【カタクリの花の酢の物】

カタクリの花は、色が変わらないように手早くお湯に通して、冷水で冷やします。水を切って三杯酢で和えて出来上がりです。
♥写真は、季節の香りアサツキみそも添えてみました。

ゴミ・ウォーズ

ポイ捨てす めぐめん



一年で一番過ごしやすいと言われる季節をむかえ、晴れた日はさわやかな風につつまれて、野外を歩くのが楽しい時期です。でも、歩いていて目につくのは枯れ草色の中や道路そば、側溝のゴミ・ゴミ、いわゆる「ポイ捨て」されたゴミです。

雪が消え新緑がのびる前のこの時期は、本当にゴミが目立ちます。落ちてくるゴミを見つめると、変色の具合や雪で押しつぶされたような変形の仕方、さびなどから、最近捨てられたばかりのゴミだけではないようです。

歴史・文化と美しい自然景観が自慢の栃尾市で、緑ゆたかに彩られる風景の下に、実はこんな素顔があることに改めて驚き、がっかりしてしまいます。これらは、「私だけなら」の心が生み出す環境破壊の犯人です。

「ポイ捨ての素顔

放置されたままのポイ捨てのゴミを見ると、実にいろいろな物があります。

道路の周辺で一番目につく空き缶、そしてびん、ポリ袋、衣類、食器類、紙クズや段ボール、発泡スチロール、プラスチック類……などなど。大きな物では自転車、バイク、冷蔵庫、洗濯機……。

時折道路の片すみで、車の灰皿にいったいになったタバコの吸がらを、そっくり捨てていったと思うところもあります。

これらポイ捨ては、手でつかめる程度の物は、「これくらいなら」と、何気なく捨てた物も多いでしょう。しかし、大きな物はわざわざ車などで運んで来なければならぬので、計画的で「より悪質なポイ捨て」と言えます。

子供の目

「ポイ捨て」の大部分は大人の責任です。子供たちの目は、この無責任なポイ捨てをどう見ているのでしょうか。

二人の子供の作文を紹介します。昨年の秋に行った遠足の帰り道にやった空き缶拾いの感想を書いたもので、環境をテーマにした作文コンクール「こんにはは、美しい日本」に入賞した作品です。書かれた感想は、紹介する二人だけでなく、参加した子供たち全員が感じたことのようにです。
(紙面の都合上あらすじのみ掲載)



佐藤成亮 南小5
むちゅうになつた
空き缶拾い

遠足の帰り道、急に空き缶拾いをするようになりました。最初みんな反対し、ぼくもいやでした。でも、友だちがいっしょうけんめいやるのを見て、始めました。通りの少ない山の道だから、あまりないだろうと思つたら、いっぱいありました。中には、ガケに捨ててあるもの、もっと悪いのは土にうめてありました。

とちゅう友だちは二百個も拾つたと聞いて、ぼくたちのはんは休



ジェミール・ランド マルフ 南小5
空き缶拾いに思う

遠足の帰り、先生が大きなゴミぶくろを買ってきて、はん別に空き缶拾いをしました。私たちのはんは百八個、全部のはんを合わせると千四百九十六にもなりました。

日本には、私の国オーストラリアとちがいで、どこにも自動販売機があります。私の国では空き缶は再利用です。日本にも必要です。再利用はかちあることで、エネルギーを節約します。一本のガラスびんで、四百ワットの電球を四

時間つけられるそうです。日本人は頭が良く高い技術を持つているので、努力すればすべてのものが再利用できるはずですが、オーストラリアではある人が、国を大切にし地域からゴミを集め再利用する「オーストラリアの日」をてい案しました。今では世界で百八十の都市が参加して「プラネットデー」という日をつくり協力しています。

日本は再利用を本気で始めるのですか？空き缶を捨てれば自然がこわされます。ゴミを減らすことは、みんなさん成です。さあ、みなさん、がんばりましょう。
(原文は英語、同校教諭訳)

「ポイ捨て罰則条例

オイルショック直後資源の節約が叫ばれましたが、経済社会の発展とともに、また大量消費・使い捨てがあふれてきました。気軽に手に入る物は、かんとんに捨てられる「ポイ捨てムード」へもつな

がっているようです。ポイ捨ての増加は、環境を悪化させ、処理に余分なコストもかかっています。そのため今、全国の市町村で、ポイ捨てに罰金を科すなど条例の制定が広がっています。全国で最初に「ポイ捨て禁止条例」を制定した福岡県北野町の例を紹介しします。



風のコスモス街道

ポイ捨てに罰金 福岡県北野町

北野町では、昨年十月一日からゴミの投げ捨てに罰金を科す「北野町の環境をよくする条例」を施行しています。それまでポイ捨てに罰金を科すのは、世界でも、シンガポールとドイツくらいでした。北野町は、九州の経済の中心福岡市とその周辺都市のベッドタウンとして、昭和四十八年ごろから人口増加を見せはじめ、現在一六、四〇六人(20・49歳)。

この人口流入は、のどかな田園の町にさまざまな環境問題をもたらししました。騒音、生活排水、隣人喪失……。中でも一番の問題はゴミの投棄でした。交通網の整備にともない車などからの投げ捨てが増え、基幹産業の農業にも悪影響を及ぼすようになりました。町ではゴミの分別収集、粗大ゴミ回収などで対処。また、町民も自発的に積極的な清掃活動を行いました。同町には、観光開発を兼ねたまちづくりとして、ボランティア団体が育成する「夢のコスモス街道」があり、県内外から二十万人もの人が訪れます。しかし、ここにもゴミが捨てられます。

そのため町では「この問題解決には、気軽に捨てる心理面にメスを入れる施策が必要」と、条例制定を決めました。そして、投げ捨てはかなり減りました。この条例は全二十五条で構成され、「町民、事業者、町などが一体となり、空き缶などのゴミの散乱を防止するとともに、清掃により清潔で美しいまちづくりを目指す」ことを目的に制定されました。

この条例の最大のポイントは、「ポイ捨て」をした場合、三万円以下の罰金を科すという点です。また自動販売機の設置にも、さまざまな条件をつけています。

全国では北野町のほか、すでに五十以上の市町村で同様の条例が制定され、さらに多くの自治体で検討されています。

注意

これもポイ捨てです

「ポイ捨て」は、使い終わった製品を、勝手に捨てるだけではありません。マナーを守らないで社会を汚したり、ルールを無視してのゴミ出しは、ポイ捨てと同じです。

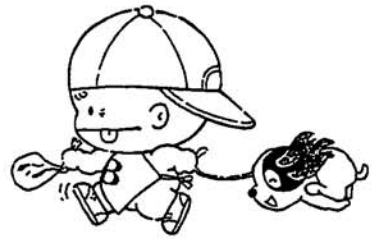

ペットの糞

あたたかくなってきて、犬といっしょに散歩する人の姿が多くなってきました。でも、ビニール袋など、犬のフンの始末をする道具を手に入れている人は少ないようです。フンは道路の端や植え込み、堤防、公園などにそのままにされ、汚く目立ちます。また、これからの季節は気温が上がるため、非衛生的です。道路や公園、河川は、ペットのトイレではありません。犬の散歩

収集日以外の「出し」

ゴミは、決められた収集日にゴミ集積場に出してください。春になっていなくなった粗大ゴミが、集積場に出してあるところがあります。ゴミは決められた日に、決められた種類のものだけを収集します。

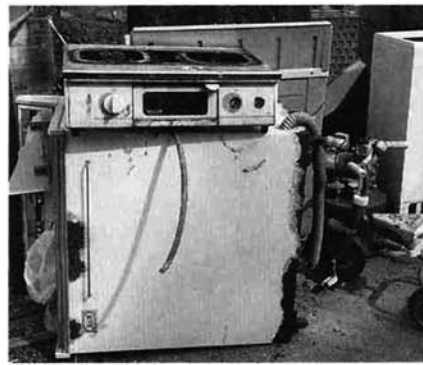

春の粗大ゴミの収集は、今月中旬から下旬にかけて、各地区順番に行います。また、秋は十月に予定しています。それまでそれぞれご家庭で保管しておいてください。

ゴミの減量は資源保護に役立ちます

昭和六十三年から平成四年度までのゴミの量をグラフに表してみました。平成四年度には燃えるゴミの総量(家庭、会社から出るゴミ)は、七千八百四十五トンで増えつづけていますが、燃えないゴミについては子供会・ボランティア団体などでリサイクル運動の取り組みがすすめられ、また、市も昨年十月から空き缶・空きビンの分別収集を開始したことなどにより減少傾向にあります。ゴミ処理にかかる費用は平成四年度で約一億五千万円、一世帯当たり約二万円かかったこととなります。ゴミ処理はタダではありません。市民のたいせつな税金が使われているのです。ゴミを減らすことにより経費が節約でき、さらには資源保護に役立っているのです。

市内のゴミの量

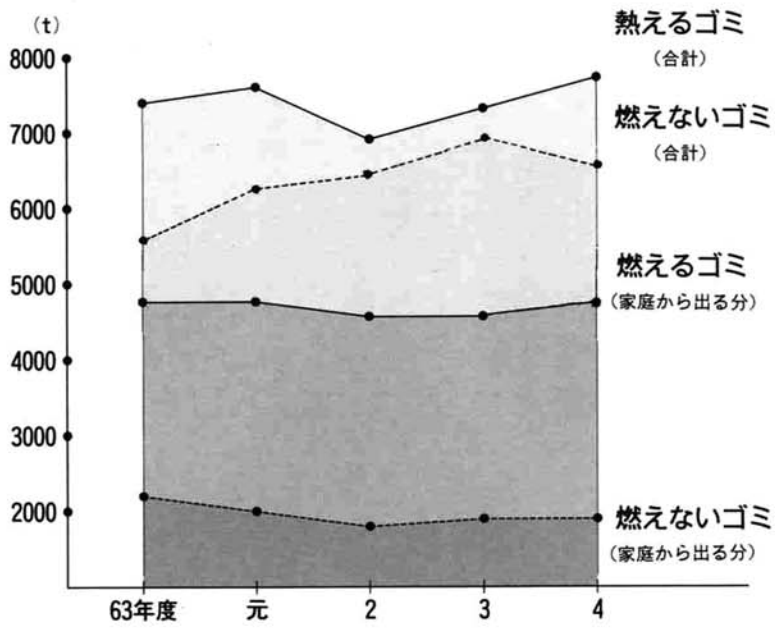

ゴミの中のゴミ減らし

かつて私たちは、あまりゴミを出さない生活をしていました。限られたものを大切に使い、なるべく捨てることなく「生かして使う、直して使う」知恵を培ってきました。また、「もったいない」という言葉も当たり前のことに感じていました。

しかし、今私たちのまわりには物があふれ返っています。次から次へと新製品が作りだされ、なかには一度も使われることのないまま捨てられることもあります。大量の生産と使い捨てのライフスタイルが、私たちの物に対する意識をすっかり変えてしまい、それとともにゴミの量もポイ捨ても増やしています。

環境は私たちの責任

地球は現在、熱帯林の破壊、温暖化、酸性雨、オゾン層の破壊、海洋汚染などにより、その環境が危機にさらされています。これは実は私たちの生活に大きな影響をおよぼす問題です。また、栃尾市は信濃川水系の上流部に位置し、私たちの環境汚染は、自らが住む地域だけでなく、多くの下流に住む人々の生活や自



商品回収も有効なゴミ減らし=リサイクル 山田町子供会育成会

- ① ケージなどは控え、使い捨て商品はやめましょう。
- ② ものを使っているときは、使用しているものは途中で捨てないで、最後まで使いきる。歯磨き、えんぴつ、ボールペンなど日用雑貨は、最後まで使いまししょう。
- ③ ものを捨てる時、捨てる前にもう一度使えないか考えてみる。ゴミとして捨てる時は必ず分別する。

分別は「ゴミ減らし」の基本

暮らしの中で不用になった物は、ゴミとして燃やされたり埋められるか、捨てる時に決まります。ゴミの中にはまだまだ使える資源が眠っています。資源を徹底的に分別すれば、ゴミは確実に減り、資源の再利用、環境保護も図れます。また、分別されたゴミは、その分焼却効率もよくなり、ゴミ処理の経費も節約できます。



課題 「ゴミ」の減量化

毎日の暮らしのいろいろな場面で、ちょっとした心がけで積極的に「ゴミ」の減らしをすすめることができます。

- ① ものを買うとき
 - 買いたい物が本当に必要かどうか。また、使い終わった後すぐゴミになるものかどうか気をつける。
 - 買い物の際に、買い物の物カゴ(袋)を使い、過剰な包装、パ



地球にやさしい リサイクル

紙、アルミ、スチール、ガラスびんなどは、リサイクルされた原料から生産した方が資源が有効に活用され、エネルギーも節約でき、さらに地球にやさしい効果があります。

- エネルギー大幅節約
 - その節約されるエネルギーは、
 - 紙 70〜75%減
 - ガラス 15〜20%減
 - 鉄(スチール) 65%減
 - 鉄(スチウム) 97%減
 - アルミニウム 97%減
- 汚染物質減少
 - 工場でのエネルギー・水の使用量が減るので、大気汚染物質や水質汚染物質が減少します。
 - 大気汚染物質の減少は、
 - アルミ 95%減
 - 鉄 85%減
 - 紙 74%減
 - 水質汚染物質の減少は、
 - アルミ 97%減
 - 鉄 76%減
 - 紙 35%減
- 森林保護
 - 古紙1トン 立木20本分
 - ゴミだつて大切な資源です。ポイ捨てなんかできませんね。



他人が出したゴミ、片付けはいやですね。でも、わが家はもちろん自分の街や地域は、清潔できれいな方がいいですよ。自分たちの地域だから自分たちの手でクリーンにと、積極的に活躍しているシルバーさんが大勢います。ゲートボール、旅行、懇親会、老人クラブ？それだけじゃありません。



会長 諏佐健一郎 新山

新山の老人クラブ高砂会は、三十年ほど前にできました。現在会員は七十五人。ゲートボールや、いろいろな楽しい行事を仲良くやっています。年寄りだって何か地域のために役立つことをしようというこゝとで、二十五年ほど前から年に三回お祭りの前などにむらの鎮守様の掃除をしています。また年三回、道沿いの空き缶やゴミ拾いを始めて六・七年経つてでしょうか。主にむらの入口から福山の谷内までと、栗山沢への道は、境界の小助川まで。道が良くなり、休みによそか



春まつりを前にみんなで神社の清掃、話はずみです。

ら来る人がとても増えました。そしたらゴミが目立つようになりました。道端や小川、田んぼ、どこでもかまわず投げつけていくからたまったものではありません。福山への道だけで、春秋だいたい大きな肥料袋四つぐらいい。夏は山菜採りシーズンの後なので、それ以上です。空き缶や紙くずだけでなく、このごろは使った後の紙オムツなども捨ててあります。ここに住む者はそんなことはしません。私たち高砂会は、ほとんどがこの生まれです。よそで生まれた人だって、ここで暮らした時間の方がずっと長いはずですから、みんな小さい時遊んだり、子や孫がお世話になる鎮守様や道を、きれいにするのは当たり前前だと思っています。大勢でやれば、結構楽しくやれます。去年、お母さんのグループが声をかけてくれたので、むらの入口の道沿いとセンターの周りに、花の苗を植えてみました。自分の植えた花が育つのは楽しみで山や田んぼに行く時遠回りして見ていく人も多いようです。通る人や利用する人が、みんな喜んでくれるので、今年もまた花を植えます。センターの周りは、倍の面積を花壇にする予定です。咲いたころ、新山に見に来て

お願いします 交通安全

春の交通安全運動

去る四月六日から十五日まで全国一斉に春の交通安全運動が実施され、いろいろな交通安全のアピールが行われました。しかし、期間中栃尾市内で一件の事故が報告されています。子供の飛び出し事故でした。現場は見通しのよい直線道路でしたが、三歳の子供が道路の反対側にいる親のところへ行こうと飛び出したところへ車が来て事故となり、重傷を負いました。これから陽気のいい季節です。歩く人もドライバーも、くれぐれも注意してください。

交通安全少年推進委員 死亡事故〇の日を表示



ご存じでしょうか、市内主要交差点七か所に立てられている「死亡事故〇の日の継続日数を表示」する黄色い看板。この日数の数字を毎日かえるのが、交通安全少年推進委員です。四月七日、市内六つの小学校から推薦された三十三人の児童に、今年度の委員の委嘱が行われました。この制度は、子供の事故防止と、市民の交通安全意識の向上を目的に、昭和五十六年から行われているものです。これから一年、看板の日数が小さな数字に入れかわることのないよう、交通安全・事故防止をお願いします。

交通安全アームバンド



市では、新学期早々に市内の全小学生、保育園・幼稚園の新人園児(他の園児は昨年秋に)を対象に、交通安全アームバンドを配りました。このアームバンドは、夜はもちろん昼も光を反射して、着けている人の位置をドライバーに知らせます。登・下校だけでなく普段の自転車乗りなどの際にも着用を心がけてください。

やめよう、やめさせよう 自動車の不正改造

今年も5月1日から6月30日の2か月間、「不正改造車を排除する運動」が行われています。基準に適合しない改造や、過積載のための不法な改造は、交通に危険をおよぼし他人に迷惑をかけます。問合せ 業務などでの改造のご相談は新潟運輸局 025-244-5554へ ※ 栃尾警察署では4月18日、マフラー改造の大型バイクを押し止ました。市内には他にもあるものと、現在調査中です。

市議会議員

関根 宏氏 逝去



関根宏市議会議員(下楳出六十丸歳)が、去る四月二日胃がんのため死去されました。関根議員は、昭和五十八年に市議会議員に当選以来、総務文教、社会経済各常任委員会、議会運営委員会副委員長を歴任されました。ご冥福をお祈りします。

健康ちえつく エイズ



エイズは、HIV(ヒブ)というウィルスが体内に入ることによって感染します。今エイズ患者がどんどん増えています。1992年の新たなエイズ患者・感染者は全国で493人と、前年の2.1倍を記録しました。新潟県でもこれまで11人が報告されています。エイズがうつる危険性があるのは①感染者との性的接触 ②感染者の血液によって傷口が汚染された場合 ③感染した母親から生まれた赤ちゃんの3つの経路です。HIVは、非常に伝染力の弱いウィルスです。もし感染者といっしょに生活していても、普通の生活の中では簡単にうつりません。エイズには、まだまだたくさんの誤解や偏見があります。正しく理解し、予防を心がけましょう。自分に関係ないと思っているあなた、本当に大丈夫ですか？

市保健婦だより

Hello Merrill ですよ



How are you? お元気ですか。 ハーユー

冬の寒い月が過ぎ、ついに春になりました。少しづつ日が長くなってきて、いつものように春の花や香りが眠りから目をさまします。喜ぶ子供たちは、もう外で遊び、自転車に乗っています。

私のふるさとキャンベラは、特別の都市です。若いまちで、80年前から計画的につくられました。自転車と歩行のための「自転車道」などもあり、とても安全です。しかし栃尾の道路は狭く車が多いので、気を付けなければいけませんね。



公民館英会話教室

秋葉公園でお花見!

今月はAt last, As usual, All right の3つの言葉をつかってみましょう。

《At last》さいごに、ついに、とうとう At last spring is here. とうとう春になりました。 アットラスト スプリング イズ ヒア At last the train arrived. ついに電車がきました。 アットラスト ザ トレイン アライヴドゥ 《As usual》いつものとおり、れいのごとく、あいかわらず The cherry blossoms bloom in April as usual. ザ チェリー フラッサムズ ブルーム イン エイプリル アズ ユーヅアル いつもとおり、桜の花は4月に咲きます。 It is time to plant the rice as usual. イット イズ タイム トー プラント ザ ライス アズ ユーヅアル 例年のように稲を植える時期です。 《All right》よろしい、さしつかえない、ぶじで Let's watch the sakura blossoms. (桜の) お花見を レッツ ウォッチ ザ サクラ フラッサムズ シマシヨウ。 All right, let's do it. いいですね、やりましょう。 オール ライト レッツ ドゥ イット

お知らせ ページ



今月の税金 納期5月31日

軽自動車税

献血 5月12日(水) 10:00~12:30 13:30~15:30 市民会館

職員を募集します

市役所職員

(身体が不自由な方を対象)

- 1 採用予定人員
 - 2 一般行政職員1名
 - 3 技能労働職員(作業員)1名
- 受験資格 次の1から5のすべての要件を満たす人が受験できます。
- 1 自力により通勤ができ、かつ、介護者なしに職務の遂行が可能なる人
 - 2 身体障害者手帳の交付を受けている人
 - 3 昭和37年4月2日から昭和51年4月1日までに生まれた人。ただし技能労働職員については昭和32年4月2日から昭和51年4月1日までに生まれた人
 - 4 栃尾市に住所のある人(UTター希望者または勉学のため一時的に市外に住所のある人を含む)
 - 5 活字印刷文による出題に対応できる人

試験

第一次試験 6月13日(日)市役所大会議室 一般行政職員(教養・作文及び面接試験) 技能労働職員

採用予定数 全国で約600人
問合せ 千一〇二東京都千代田区九段南1-1-15 関東信越国税局人事第2課試験研修係 03-3221-3911

陸・海・空 自衛官

平成5年度における2等陸士、2等海士、2等空士を募集します。

受験資格 採用予定月の1日で満18歳以上27歳未満、中学卒業程度以上の学力を有する人。

試験 国語、数学、社会、身体検査、適正検査、口述試験

問合せ・申込み 随時 自衛隊長 岡出張所 千九四〇長岡市千歳 1-3-27 0256-330256

国税専門官

国税専門官とは、税務調査・検査及び申告の指導などを行う「国税調査官」、納税の督促・滞納処分及び指導などを行う「国税徴収官」、悪質な脱税嫌疑者に対して捜査・差押え等の強制調査を行う「国税査察官」をいいます。

受験資格 昭和41年4月2日〜昭和47年4月1日生れ

試験内容 大学卒業程度

申込期間 5月17日(月)まで

試験日 第一次試験6月19日〜6月20日

労働基準監督官

受験資格 昭和39年4月2日〜47年4月1日生まれの人

試験 大学卒業程度 第一次試験 6月19日(土)・20日(日)新潟市で

申込み 5月6日(木)〜5月17日(月) 新潟労働基準局庶務課へ

千九五一 新潟市川岸町1-16 025-266-4161

受験案内・受験申込書は新潟労働基準局又は最寄りの労働基準監督署に百二十円切手を貼った宛て先明記の返信用封筒を同封のうえ請求。

各種相談

- 行政相談 ○5月24日(月)午前10時〜午後3時 市役所別館会議室(2階)
- 国民年金相談 ○5月24日(月)午前8時30分〜午後5時
- 市役所市民相談室(2階) ○5月24日(月)午前10時〜午後3時
- 家庭児童相談 ○月曜日〜金曜日、午前9時〜午後4時30分
- 家庭児童相談室(市役所別館) ○家庭児童相談室(市役所別館)
- 心配ごと相談 ○毎週水曜日午前10時〜午後3時
- 社会福祉協議会(表町)
- 青少年問題相談 ○月曜日〜金曜日、午前9時〜午後4時
- 文化センター相談室

停電
5月28日(金)
9:30~12:00

新栄町3丁目の一部
栄町3丁目の一部
原のごく一部

ファッションモデル募集

織物協同組合では、8月にファッションフェスティバル94を開催します。栃尾の服地で華麗にドレスアップしてスポットライトを浴びてみませんか。ただいまモデル募集中。6月30日までに

募集モデル
18歳以上で身長一六〇cm以上の女性

チビッコモデル:3歳以上(保護者から主催者が用意する生地で作成してもらいます。)

問合せ・申込み 栃尾織物工業協同組合 025-3111

老人デイケア教室

健康チェックや、歌・踊りなどレクリエーションをとおして、痴呆の進行を遅らせたり、身体機能の回復をはかるための教室です。

対象者 在宅で痴呆の方、又はその心配のある方。

日時 5月18日(火)〜12月1日の期間中5回 午前10時〜午後2時

会場 保健福祉センター

参加費 一回三百円

申込み 5月14日(金)まで

問合せ 保健課 025-5836

自動車保険相談センター

交通事故の解決に困っている人のために日本損害保険協会では、全国54か所に「自動車保険請求相談センター」を設置し、自動車保険の請求について無料相談を実施しています。

問合せ 千九五一 新潟市本町通7番町1082 新潟自動車保険請求相談センター 025-2251851

検察審査会制度

交通事故にあわれたり詐欺、おどしなどの犯罪の被害をうけて警察や検察庁に訴えたが、検察官がその事件を裁判にかけてくれなかったり、納得できないという方は、検察審査会にご相談ください。

相談・審査申立費用は無料です。

問合せ 千九四〇長岡市三和3-9-28 長岡検察審査会事務局 (新潟地方裁判所長岡支部内) 025-2141

あしなが奨学生

応募資格 保護者が病气、交通事故以外の災害で死亡または重い後遺障害で働けないため学資にこまっている人

申込み・問合せ あしなが育英会 千一〇二東京都千代田区平河町1-7-3 03-3221-0888

ポスター募集 工業統計調査

通商産業省ではわが国の製造業の実態を明らかにするため、毎年12月31日現在で工業統計調査を実施しております。この調査を円滑に行うため広報用ポスターを募集しています。

テーマ 工業統計調査にたいする理解を深め、調査への協力が得られる内容。

規格 用紙A2版42×59cm縦長使用 白以外4色以内

「通商産業省」「工業統計調査」「平成5年12月31日」を必ず入れてください。裏面に「住所」「氏名」「電話番号」「職業」「学校名・学年」を記入。

応募期間 6月18日まで

応募・問合せ 県企画調整部統計課 千九五〇新潟市新光町4-1 025-285-551 内線2440

防火管理者資格付与講習会(甲種)

消防法の規定により、不特定多数の人員を収容する建物では30人以上、その他工場、学校にあっては50人以上を収容する建物の所有者・管理者は、甲または乙種の資格のある方の中から防火管理者を定め、必要な業務を行わせなければなりませんと規定されています。この資格を取得する甲種の講習会を開催しますので受講してください。

日時 6月17日(木)・18日(金) 両日とも午前9時から午後4時

(2日間とも受講の必要があります。)

会場 文化センター3階

申込み 5月10日〜5月25日の間に、受講申込み申請書に写真を添付して消防署まで申し込んでください。申請書は消防署にあります。

東京消防庁 消防官

受験資格・試験

専門系 大卒以上 6月26日(土)

I類 大卒程度 6月27日(日)

II類 短大卒程度 7月11日(日)

III類 高校卒程度 9月28日(火)

IV類のみ新潟他全国14会場

問合せ 東京消防庁人事課採用係 千一〇〇東京都千代田区大手町

商工会珠算検定試験

とき 6月13日(日)午前9時〜

検定料 1級 1,800円
2級 1,300円
3級 1,100円
4〜6級 800円
7・8級 600円

申込み 5月13日(木)まで商工会へ 025-4191

調理師試験

とき 6月25日(金)午後1時〜

ところ 長岡市

受験料 5,000円

申込み 5月10日(月)〜17日(月) 長岡保健所へ

問合せ 栃尾商工会 025-4191



消費税の確定申告と納税は、お早めに

3月末決算法人で消費税の課税事業者は、5月31日が消費税の申告と納税の期限です。

新刊の書棚から

市公民館図書室

「看護婦だからできること」



とにかく3Kと敬遠される職場だけど、ほかにえがたい魅力がいっぱい。人間の奥底がいかみえる感無量のドラマのかずかず。現役で働く20代の著者の心意気が患者さんもそうでない人も、みんな元気にかえていく。

宮子あずさ 著 リヨン社

「君たちは受験生」



受験を苦難と考える君は、ただの受験生。本物の受験生は、「人間として一番成長する時期(黄金の時期)に重なる絶好の自己実現のチャンス。」と考えます。そうなれば、合格は自ずと君の手中に!!さあ、受験生の君も頭をきりかえ、明日から楽しく充実した受験生活を送ってください。

百瀬昭次 著 借成社

新刊紹介

〈文学・小説〉

四季・布由子/五木寛之 母/三浦綾子 あづま橋/伊集院静 小説佐川疑獄/大下英治 子どものいる風景/岩崎京子 堀の外の懲りない二人/安部譲二 ゴールド・コースト/ネルソン・デミル 近畿周遊殺人事件/斉藤栄

〈生活・実用〉

育児不安を超えて/原田正文 示談Q&A/吉川孝三郎 和尚さんが病気にならない理由/樺島勝徳 子どもに手をあげたくなるとき/橋由子 ヘア・ケアの科学/花王生活科学研究所編 のんびりゆったり長距離フェリー/桂博史

〈知識・教養〉

現代こよみ読み解き辞典/岡田芳朗編 会話を楽しむ/加島祥造 女53歳からのアメリカ留学/滝野文恵 私は教師という仕事が好き/横森サチコ

—図書室利用案内—

開館日～月曜・祝日を除く毎日
午前10:00～午後5:00

土・日曜日にも開館しています。ご利用ください。

市広報係では、みなさんのイラスト・絵を募集しています。



佐藤翼くん(8歳) 天下島



ペンネーム マイクロフト・ホームズ



佐藤翼くん(8歳) 天下島



ペンネーム 30522

アート 絵のひろば



佐藤奈々さん(11歳) 天下島

公民館

参加申込みは ☎52-2000

油絵教室

美しいと感じたその感動が消え去らぬうちに描いてみませんか。とき 5月26日(水)～11月まで20回、6月からは、毎週木曜日午後7時30分～9時30分
ところ 文化センター
講師 佐藤秀治さん
対象 成人20人
参加費 千五百円 ただし、油絵の具など教材は、自己負担で用意してください。(希望者斡旋)
申込み 5月10日(月)から21日まで

パッチワーク教室

布と針を使って、小さな積み重ねから大きな作品を作りませんか。とき 第1・3火曜日の5回
6月1日・15日、7月6日・20日、8月3日
午後7時30分～9時
ところ 文化センター和室
講師 高橋千代さん
対象 18歳以上30人
参加費 六千円
持ち物 公民館で用意します。

詩吟教室

申込み 5月24日(月)から
健康的に精神のれん磨が養われる詩吟をやってみませんか。とき 第2・4火曜日の6回
6月8日・22日、7月20日、8月3日・24日、9月7日
午後1時30分～3時30分
ところ 市民会館 撮影場
講師 神風流詩吟愛好会
対象 18歳以上20人
参加費 無料
申込み 5月24日(月)から

料理教室

男性のための料理教室
男性も厨房に入って、身近な材料で美味しい料理の作り方を覚えてみませんか。とき 第2・4月曜日の10回
6月28日、7月12日・26日、8月9日、9月13日・27日、11月8日・22日、12月13日・27日
午後7時～9時
ところ 勤労青少年ホーム
講師 星野紀子さん
対象 18歳以上の男性15人
参加費 五千円
申込み 5月24日(月)から

彫金教室

銅板に、花や鳥などを刷りだし、美しさを形どってみませんか。

実用書道教室

毛筆による表書きの基本を学び実生活に役立ててください。とき 第1・3水曜日の10回
6月2日・16日、7月7日・16日、8月4日、9月1日、10月6日・20日、11月17日、12月1日
午後7時30分～9時
ところ 文化センター学習室
講師 羽賀光助さん
対象 18歳以上25人
参加費 三千円
主管 栃尾市書道会
持ち物 公民館で用意します。
申込み 5月24日(月)から

日本画教室

岩絵の具を使用し、日本画の初歩の描き方を学び創造力美的感覚を身につけませんか。とき 第1・3水曜日の12回
6月2日・16日、7月7日・21日

女性のための教室

とき 6月から10回6月3日・17日、7月1日・14日、8月6日・23日、9月2日・16日、10月7日・21日 午後1時30分(講座によっては別時間あり)
ところ 文化センターほか
内容 消費者、良寛史跡めぐり、美里絵、洋食マナー講座など
対象 一般25人
申込み 5月10日(月)から20日まで

手ががりてまり教室

郷土に伝わるてまり作りを趣味にしたり、お子さんに教えたりしませんか。とき 木曜日 10回
6月10日・17日・24日、7月8日・22日、8月5日・19日、9月2日・16日、10月7日

劇団「猫」団員募集

練習日 毎週月曜日(祝祭日は休み) 午後7時30分～9時30分
会場 文化センター和室
内容 仲間と一緒に作り上げる手作りの演劇活動です。
対象 高校生及び成人30人
参加費 実費
申込み 5月10日(月)から20日まで

料理教室

料理メニューを増やして食卓を華やかにしてみませんか。とき 水曜日 12回
6月2日・23日、7月7日・14日、9月8日・22日、10月13日

県展鑑賞会

とき 5月23日(日)
ところ 新潟市内
日程 文化センター前 8時集合、午後5時帰着
申込み 5月18日(火)まで

とちお おしらせ版 平成5年 5,18

発行 新潟県栃尾市長 編集 栃尾市総務課 ☎(0258) 52-5815

乳幼児健診

会場▶ 保健福祉センター
 時間▶ 午後1時までに集合
 ◎1歳6か月児健診、3歳児健診、2歳児歯科健診では歯科健診がありますので健診前に歯を磨いておいてください。
 ◎3歳児健診では事前に母子推進員が視力検査セット、検尿セットを配布します。自宅で実施し、当日持参してください。
 ※母子手帳、問診票を忘れずに持参してください。



西片琴羽 大町

(5月12日) 3歳児健診 会場

健診名	月日	対象者生年月
4か月児健診	6月8日(火)	5年2月生まれ
7か月児健診	6月11日(金)	4年11月生まれ
1歳6か月児健診	6月10日(木)	3年12月生まれ
2歳児歯科健診	6月17日(木)	3年6月生まれ
3歳児健診	6月15日(火)	2年1月生まれ

母親教室

月日	会場	時間	対象者
6月1日(火)	文化センター 和室 (2階)	午後1時30分～4時30分	妊婦

総合健康相談

◎赤ちゃんのことからお年寄りのことまで、健康について相談のある人は、おいでください。
 相談担当者▶ 医師、保健婦、栄養士

月日	会場	時間
6月22日(火)	保健福祉センター	午後1時～午後2時

予防接種

会場▶ 市民会館
 時間▶ 午後1時30分～2時

種類	月日	対象者生年月
三種混合2期	6月17日(木)	元・9～2・3
ツベルクリ反応検査 判定・BCG	6月22日(火)	4・1～4・4
ツベルクリ反応検査 判定・BCG	6月23日(水)	4・5～4・8

※三種混合2期は、1期完了後1年から1年半の間に受けてください。
 ※母子手帳を忘れずに持参してください。
 ※問診票は、必ず記入してきてください。

在宅身体障害者

ふれあい教室

あなたが見つける あなたの生きがい



教室	とき	ところ	内容
※手話	6/1から毎火曜日29回 午後7時～9時	文化センター	耳や言葉の自由な方々の会話 手話を学びます。
※点字	6/2から隔水曜日11回 午後7時～9時	市民会館	目の不自由な方に読む楽しさを伝える点字。
歌声	6/10から隔水曜日9回 午後2時～4時	市民会館 ステージ	童謡から民謡、カラオケまで楽しく歌いましょう。
歴史	6月～9月 4回	文化センター (現地) 出雲崎ほか	清貧の僧良寛様の生涯に触れてみましょう。
やさしい俳句	6月～11月 10回 午後1時30分～3時30分	文化センター	身の周りの風景 出来事を17文字に表してみよう。
草木染め	6月～11月 10回	(未定)	身近な草木で染めたり簡単な織機でオリジナル作り。
ゴルフ	6/2から5回 午前9時30分～	吉水運動広場 (雨・体育館)	簡単です。目の不自由な人、車イスの人でもどうぞ。
野外の美しいバス旅行	10月20日 午前9時～午後4時	市外	青空の下、みんなで散策やゲームを楽しみましょう。

在宅の身体障害者のみなさんの自立と社会復帰をめざして、趣味の分野から創作、軽スポーツ、生活訓練と多彩な内容でデイサービスの「ふれあい教室」を開催します。
 対象 市内在住の身体障害者の人
 ※手話・点字教室は、身体障害者以外の人も受講できます。
 ※グラウンドゴルフと野外の集いは、リハビリ教室(市保健課)と共催です。
 参加費 内容により若干の教材費など
 問合せ・申込み 市福祉事務所 ☎52-5884
 6または社会福祉協議会 ☎52-5895



問合せ・申込み 織物組合 ☎52-3111

ファッションフェスティバル'94 モデル募集

トチオファッションフェスティバル'94(8月21日)のモデルを募集しています。栃尾の素材でドレスアップして輝いてください。
 募集モデル 18歳以上身長一六〇cm以上の女性
 チビッコモデル 3歳以上(保護者から提供素材で洋服を作っていたいただきます) 6月30日まで

6/5/12 危険物安全週間

献血
 とき 6月16日(水)
 (10:00～12:30 13:30～15:30)
 ところ 市民会館
 ご協力ください

土地の投機的取得を抑制することを目的として、特別土地保有税が設けられています。
 この税は、毎年1月1日前10年間に5千㎡以上の土地を所有している個人や法人が申告の対象となります。
 申告期限 該当する土地所有者は5月31日までに市税務課に申告納付してください。
 問合せ 市税務課資産税係 ☎52-5837

特別土地保有税(保有分の申告)5月末日まで

県弁護士会創立百周年を記念して無料法律相談が開催されます。日常生活上の法律問題などについて、お気軽にご相談ください。
 とき 6月11日(金)午後1時～3時
 ところ 文化センター学習室
 相談担当弁護士
 神山博之 ☎32-5534
 真野 覚 ☎35-2778

無料法律相談会

明るい選挙 ポスター募集

全国の児童、生徒のみなさんに明るい選挙をすすめるうえに役立つポスターを募集しています。
 応募規定
 ①応募資格 小学校児童、中学生・高等学校の生徒
 ②応募期間 5月20日(木)から9月10日(金)まで
 ③応募先 市選挙管理委員会
 ④画材と大きさ 描画材料は自由(紙や布など絵の具材料だけに限りません)、大きさは45cm×30cmのものから55cm×40cmのものまで
 ⑤応募上の注意 ●作品のうら右下に県名、学校名、学年、氏名、性別を記入して下さい。
 ●応募作品は返却しません。
 ●入賞作品の著作権は主催者側に帰属し、作品は自由に利用させていただきます。

消費者月間記念行事

(1)記念講演会
 とき 5月28日(金)午後1時～
 ところ 新潟県民会館小ホール
 (2)消費者パネル展
 とき 5月25日(火)午後1時～31日(月)まで
 ところ 新潟県民会
 問合せ 県民生活課企画指導係 ☎025-285-5511

県勤労者美術展 作品募集

募集作品 日本画、洋画、彫塑、工芸、書道、写真
 応募期間 8月10日(火)から12日(木)まで
 参加費 千円
 受付場所 長岡労政事務所
 問合せ 長岡労政事務所 ☎38-546

銃砲刀剣類 登録審査会

審査日程 6月11日(金)・10月8日(金)・6年2月18日(金)
 開催時間 午前10時から正午、午後1時から2時30分まで
 審査会場 長岡市厚生会館
 持参するもの 未登録の銃砲刀剣類・銃砲刀剣類発見届受理証(所轄警察署発行)・登録審査手数料 1件五千二百円(新潟県収入証紙で納入)・印鑑
 問合せ 新潟市でも開催されますので詳しくは、市教育委員会社会教育課 ☎52-1118

「いのちを救えるのはあなたかもしれない」
 ～骨髄バンク登録を～
 連絡先 県公衆衛生課 ☎025-285-5511

お知らせ 新潟労働基準局

労働基準法の改正により平成6年3月31日までの1週間の法定労働時間は、101人以上雇用している事業所では原則44時間、それ以下の事業所については、猶予および特例がもたらされています。

消防演習 6/6(日)

市消防署・団員の参加による消防演習を実施します。
 ●7時～ポンプ操法競技会(南小)
 ●9時～市中行進(本町(谷内)上の原町)
 ●9時40分～式典・訓練・表彰式(南小)
 ●8時30分 消防署のサイレン長音一分間吹鳴します。

労働安全衛生法に基づく 免許試験

8月4日、5日に労働安全衛生法に基づく免許試験が行われます。
 問合せ ●労働衛生医学協会(衛生管理者・エックス線作業主任者) ☎025-247-410
 ●ボイラー協会新潟支部(ボイラー技士・ボイラー整備士) ☎025-245-17535
 労働基準協会(クレーン運転士) ☎025-267-1721

期間中危険物貯蔵施設の一部を消防署員が立ち入り指導します。

ハロ〜公民館 問合せ・申込み ☎52-2020

7月30日(金)	7月22日(木)	7月16日(金)	7月9日(金)	7月2日(金)
深滝純一 市福祉事務所障害福祉係長 午後7時〜9時 文化センター第2研修室	外山康男 市企画財政課課長補佐 午後7時〜9時 文化センター第2研修室	石川秀雄様 「コミュニティ活動と地域の活性化」 あしたの新潟県を創る運動協議会事務局長 午後7時〜9時 文化センター大会議室	須佐昭三様 入広瀬村の活性化策 入広瀬村長 午後7時〜9時 文化センター大会議室	杵淵衛 「これからの栃尾市」 栃尾市長 午後7時〜9時 文化センター大会議室
公開講座				

とちおライヴスクール募集
生活生き
快速で活力のある地域社会をつくるために「とちおライヴ
ライ（生き生き）スクール」を5回シリーズで開催します。
対象 市内に在住または勤務・通学している人
申込み 5月21日から31日まで公民館へ（☎での申込みも可）

ギャラリーとちお
~5/28 栃尾愛石会
6/4~6 栃尾盆栽愛好会
6/12~13 池坊栃尾華道会
栃尾草月会
日新流
6/19~21 栃尾山野草の会
文化センター展示室

ふれあいサマースクール
内容
6月9日(水) 道院で竹の子とり
7月5日(月) 栃尾でホテルの夕べ
8月1日(日) 杜々の森で映画会
8月20日(金) 夜の城山探検
8月29日(日) 川でザリガニとり
対象 小・中学生とその親30人（小学生低学年は親同伴）
申込み 5月21日から31日まで
公民館へ（☎での申込みも可）

英語教室
とき 6月17日から9月2日
まで毎週木曜日 午後7時30分〜9時30分
ところ 文化センター
コース 初級：英会話を覚えた
い人、中級：英会話を楽しみ
たい人各20人
講師 マルーフ夫妻
申込み 5月21日(金)から（☎で
の申込み可）

親子映画会
第2土曜日 シネマ
6月12日(土)
午前10時〜12時
文化センター2階
入場無料
6月のアニメは
●腹ぺこ童子
いつも寝ているばかりの腹ぺこ童子が、日
本一うまい物を食べる
ために冒険の旅に出た
ほかに
●太郎ヶ池の夏まつり
●ふたりのタロウ
の3本です。

ササキ講習会
花づくりは、心にとり暮らしに潤いを育ててくれます。サ
ツキ作り、やってみませんか。
とき 6月20日(日) 午後1時
30分〜3時30分
ところ 文化センター
対象 18歳以上30人
講師 市盆栽愛好会会員
持ち物 筆記用具、お持ちの人
はサツキとハサミを
申込み 6月1日(火)から（☎で
の申込み可）

歌を始める歌
平成0年
お題「波」
詠進要領
①自作の歌一人一首（未発表）
②半紙（和紙）に毛筆で自書
ただし、病氣や身体障害で代
筆の場合は、別の紙に代筆の理
由、代筆者の住所氏名を書いて
詠進歌に添付する。（視覚障害
の人は点字でも可）
③書式は、次のように縦書きで
職業は具体的に、また無職の
場合は「無職」なるべく元の職
業を、「主婦は「主婦」。
(約24センチメートル)
(書式図)
波
氏名 住所
ふりがな
郵便番号、住
職業
生年月日
(約33センチメートル)

心の悩み精神保健相談 とき 6月4日(金) 午後2時〜3時 ところ 保健福祉センター 問合せ 長岡保健所 ☎33-4930

積極健康・あらかる・とちお 問合せ ☎52-5571

6月9日(水)

テニス初心者教室
の原町
対象 初心者（除学生）
参加費 三千円（保険料ほか）
説明会 6月4日(金)午後7時か
ら総合体育館ミーティングル
ーム（一階）
持ち物 ラケット、テニスシュ
ーズ
主 催 市テニス協会
申込み 5月28日(金)までに参加
費を添えて

**小太刀護身道
初心者教室**
小太刀護身道は、子供からお
年寄りまで男女を問わず親子い
っしょに楽しめる自由で健康的
なスポーツです。
とき 6月9日から7月9日
まで毎週水・金曜日10回
午後7時30分〜9時
ところ 総合体育館

**バスケットボール協会
ジュニアリーグ募集**
とき 5月27日から11月まで
毎週木曜日
午後7時30分〜9時15分
ところ 総合体育館
対象 市内中学生男女各30人
参加費 二千円
持ち物 ボール、バスケットシ
ューズ
主 催 市バスケットボール協会
申込み 5月24日(木)までに参加
費を添えて

訂正 広報5月号でお知らせした行政職員(区長の電話番号は東町
酒井武司さん☎52-5191、本町小林幸一さん☎52-2432
です。訂正してお詫びします。

仲間とニュースポーツにチャレンジ!
新潟県 **スポーツフェスティバル中越大会**

種 目	会 場	日	チ ャ ー ム 構 成	参加費	締切
ユニバーサルホッケー	中 里	6/20	6~9人 (女性2人以上)	1人 300円	6/1
女子ソフトボール	見 附	5/23	25歳以上の女性	チーム 3000円	-
グラウンドゴルフ	加 茂	6/13	20歳以上10人1組	1人 300円	5/25
ターゲットゴルフ	柏 崎	6/6	20歳以上4人1組 (個人でも可)	1人 300円	5/28
ワンハンドバレーボール	長 岡	6/20	男60・女45歳以上6人制	1人 300円	6/11
婦人バレーボール	六日町	6/20	既婚か30歳以上の女性	チーム 3000円	6/9
男女混合ソフトボール	越 路	6/13	40代・50代男女各2人	1人 300円	6/5
インディアカ	大 和	6/13	20歳以上男3・女6人計9人	1人 300円	6/4
バウンドテニス	長 岡	6/13	20歳以上男女各3人	1人 300円	6/4
年齢別テニス	小千谷	6/6	30・40・50代男女各1人	チーム 3000円	5/22
年齢別ソフトテニス	十日町	6/20	Aクラス 45歳以上男女各2人 Bクラス 無制限3組の内女性1組	チーム 3000円	6/4
ラージボール卓球	十日町	6/20	30・40代男女各1人50代1人	1人 300円	6/11
年齢別バドミントン	西 山	6/20	30代女2 40代男2 50代男女各1	チーム 3000円	6/10
男女混合綱引き	三 条	6/20	男女各4 男年計140 女年計130	チーム 3000円	6/14
壮年サッカー	柏 崎	6/6	40歳以上男性	1人 300円	5/28
壮年ボウリング	最寄りのボウリング場で受け付け				
ゲートボール	ゲートボール連盟で受け付け				

女子ミニバス教室
とき 5月20日から7月8日
まで毎週月・木曜日15回
午後7時〜9時
ところ 栃尾南小体育館
対象 小学5・6年女子（各
区、子供会から2人まで）
参加費 千五百円
主 催 市バスケットボール協会
申込み 参加費を添えて市総合
体育館へ

日本脳炎予防接種
対象 満3歳以上で次に該当す
る幼児（保育園・幼稚園児は、
別に行うので除きます。）
①満3歳児または初めて受ける
人。（1〜2週間隔で2回接種
し初回免疫）
②満4歳児または①を終了した
人。（1回接種し追加免疫）
※ ①②を終了した人は、小学校
入学まで接種は不要です。
予防接種日程
▼会場 栃尾東小学校
1回目 6月4日(金)午後1時40分
2回目 6月11日(金)午後1時40分
▼会場 栃尾南小学校
1回目 6月2日(水)午後1時40分
2回目 6月10日(木)午後1時40分
※ どちらの会場でもかまいませ
ん。
※ 他の予防接種の日が近い場合
は、他の接種を優先してください。
持ち物 母子手帳、筆記用具、印
鑑
注意 ①朝と昼の体温を計って
きてください。
②問診票は会場で記入してい
たため、お子さんの健康状態
を良く知っている人がお連れ
ください。
問合せ 市保健課予防衛生係
☎52-5836

栃尾酒害懇談会 とき 6月17日(木) 午後1:30~4:00 ところ 市民会館 問合せ 長岡保健所 ☎33-4930

申込み問合せ……総合体育館へ……☎52-5571……積極健康・あらかる・とちお……