

とちお

広報

平成4年4月
No.424

No.424

とちお

1992-4

発行 新潟県折尾市長

編集

折尾市総務課
☎(0258)52-5815

T940-02
新潟県折尾市金町2丁目1番5号

わたしの好きな風景 (36)

いろどり
四季彩の道…松山街道から



林道吹谷線の途中から、南東を望んだ風景です。この道は、東側に守門岳や東谷、振り向けば西谷が見えるロケーションのよいのどかな道です。かつて松山街道と呼ばれ、終戦後は買出しの安全なルートでもあったとか。

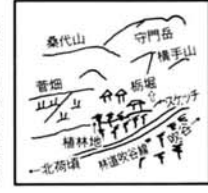

あなたの好きな風景を写生画で紹介します。描くのは、新町の河井清六さんです。



桜井房子さん
吹谷

吹谷と北荷頃を結ぶ尾根ぞいの山道は、四季を通して眺めたい道です。真ん中よりやや荷頃寄りに、私の大好きなところがあります。菅畑の台地から板堀、刈谷田川ダム(一〇三一段(石段))の横手山、桑代山、雄大な守門岳が一望できる素晴らしい所です。悩んだり気分がくさった時ここに来ると、この大きな眺めは気分をスカッとしてくれます。すぐ手前にわが家の田んぼがありますが、農作業の後ここまで来てリフレッシュします。これからの時期この道は、ふきのとうから始まって、一面の赤いカタクリの花、白いイチリンソウ、コブシ、黄色いマンサクに山桜。次々と彩られていきます。ぜひ一度、野鳥の声を聴きながら歩いてみてください。この春から息子が長岡の高校に通うので、送り迎えで通る機会が増え、楽しみです。



おがあさんか
みーんたつてくあた

ちょっとした端切れと思いやりで、子どもに手触りのやさしい手づくりおもちゃを作ってみませんか。
公民館手作りおもちゃ教室

わが家のおすすめ料理



石田美智子さん
表町



ご主人がラジオで聞いた「納豆のバター炒め」からヒントを得た味噌炒めは好評です。

一度好評のメニューは、必ず何度か繰り返し作ってみるといって研究家。休日には、良きアドバイザであるご主人と二人で台所に立つことも多いというニューファミリーです。

セージをのせ、中心になるように巻いて輪ゴムでとめます。そのまま20分間蒸し、さめたら輪切りにし、からしを添えて盛りつけます。

【納豆の味噌炒め】

材料 豚肉150g、納豆100g、にら1/2束、長ねぎ1/2本、もやし1/2袋、調味料(味噌大さじ3、醤油大さじ2、酒大さじ2、豆板醤小さじ1.5、塩、砂糖)

①サラダ油大さじ1、ゴマ油大さじ2でしょうが、にんにくを炒め、豚肉の細切、長ねぎ、にらを加えて炒め調味料で味をととのえます。もやしを入れてさらに炒めます。

【揚げボール】

①こむぎ粉2、ベーキングパウダー小さじ2、を合わせてボールの中に入れて混ぜます。ラード大さじ2を加えてよく混ぜてから、とき卵1個、砂糖1を入れて手で混ぜます
②①に水少々を加え耳たぶ位のやわらかさになったら、丸めてゴマを付けて揚げます。

編／集／後／記

弥生は別れの月。3月14日刈谷田秋葉両中学校の卒業式では、平成元年新時代とともに入った第一回入学生が巣立っていきました。先生や後輩たち、一心に駆けつけた部活や勉強、多感な三年間の思い出が瞳を光らせていました。この子らの青春のページに故郷はどう描かれるのでしょうか。

地域経済

杜々の森に休憩施設を建設 さらにイメージアップを図ります

道院に植栽 余暇を満喫してください
今年、杜々の森に土産品販売・休憩施設を建設し、さらにイメージアップを図ります。

昨年八月オープンした名水会館の入館者は、十一月までの四か月で三万八千人が訪れ、予想以上のものでした。昨年杜々の森の湧水を訪れた人は合わせると約十五万人にもなると予想されます。「もっと休憩施設や遊ぶ所がほしい」など若い人達から多様な施設の要望がありますので、休憩施設を建設したり、駐車場の舗装新設工事、また、池周辺園路などを整備し杜々の森を魅力ある公園に整備します。

余暇時間の増大と観光の広域化により栃尾での滞在時間を延長ができるよう、五六一万円を道院までの道路整備、植栽、また、桑代観光道路の整備を行います。城山七曲整備計画調査を行い、市街地に誘客し、中心商店街の活性化を図ります。

ファッション業界援助のため 長期借入金年利1%利子補給

本市の重要な繊維産業の振興を図るため、繊維製品求評展示会、ファッションフェスティバル、実需対応型産地基盤確立事業など産地振興援助事業として一、四九五



一般会計予算

98億700万円

(対前年比7.4%伸び)

みんなが喜ぶとちおのまちづくり



ファッションショー(昨年)

万円を助成します。また、繊維産業の振興を図るため、関連設備の設置にあたっての長期借入金年利率1%を限度として利子補給をするため、五〇〇万円の繊維関連産業設備近代化利子補給金を計上しました。なお例年利用が多い制度資金に三億八、〇〇〇万円を預託して資金需要に備えます。

市内就労者の増加を図ることが人口の減少の歯止めになるため、地場産業との調和を図りながら、平成二年度に着工した北荷頃工業団地を中心に、積極的な企業誘致を展開します。

就労者不足は構造的に深刻であり、雇用対策は極めて重要なことから、新規学卒者の確保と若者のUターンをすすめます。

暮らしとまちづくりのため142億円

昭和60年度からの国庫補助負担率の引き下げ措置等により、平成3年度末の市債残高が63億円を上回る見込みとなるなど、国同様厳しい財政環境です。更に人口の推移、景気の動向などから市税の増収は期待できませんが、限られた財源の中で、市民のニーズ的確に対応し、豊かな暮らしやすいまちづくりを目指します。

自主財源

三十八億三、五〇〇万円

- 市税(六八四、四七七(前年対十五五八))
- 市で最大の収入源、市民税五四八、八六六、法人税一七二、七八一(固定資産税八四〇、六七三をとり)
- 繰入金九三三、八四四(前年対三三九九)
- 基金を取り崩して一般会計に入れるもの、秋葉中学校の建設事業のため義務教育施設整備基金から五〇〇〇〇、財政調整のために財政調整基金から二六〇〇〇〇
- 雑収入六二五、六四三(前年対五五、八八五)
- 中小企業振興貸付金利収入二七六、七五五
- 預金利子六、八八一、一八二
- 分担金及び負担金一八、四一七
- (前年対十五、二四四)
- 保育料一三、二六八、老人福祉施設入所者自己負担金二八、七四二
- 繰越金二、七四二
- 前年度繰越金
- 財政収入一四、六四七(前年対五七、二二五)
- 基金運用収入二、九五一、一般住宅等貸付料八、五〇五
- 使用料及び手数料一、六一七
- (前年対四、四四三)市営住宅使用料二、九六〇
- 戸籍住民票交付手数料八、〇〇〇
- 審判金一、〇四四(前年対一、〇〇〇)審判金

依存財源

五十九億七、二〇〇万円

- 地方交付税三、三三三(前年対三、〇〇〇)国の税金を一定の割合で地方に配分するもの
- 市債六三三、九三〇(前年対三、五〇〇)
- 市の借金、道路橋梁債二六三、七〇〇、都市計画債一〇九、三〇〇
- 国庫支出金一、〇三三、八五五(前年対三、五七七八)
- △秋葉中学校給食事業負担金三、四一三、六一
- 街路事業補助金一、三三三、五〇〇
- 県支出金四、五九七、七六六(前年対三、三三三、一三五)
- 保育所運営費負担金四、六六三、老人福祉補助金三、三三三、一三五
- 地方譲与税一八、八八〇(前年対一、七〇〇)
- 自動車重量税六三、〇〇〇、地方道路譲与税四、〇〇〇
- 特別交付金一〇、〇〇〇(前年同額)
- 特別地方消費税交付金一〇〇(前年同額)
- 自動車取得税交付金七五、〇〇〇(前年対十五、〇〇〇)
- 交通安全対策特別交付金一、〇〇〇(前年同額)

積極的に市全般の均衡ある発展を図ります

平成4年度の予算が、3月定例市議会で議決されました。一般会計と5つの特別会計の予算総額は、142億9,854万円で、前年度に比べ伸び率8.2%(一般会計予算98億700万円、伸び率7.4%)と積極的に市全般の均衡ある発展を期しての予算編成です。

特に重点的な施策としては、○社会福祉の充実、○教育環境の整備、○生活環境整備、○道路整備、○観光開発、○快適な冬の環境づくり、○地域活性化、を中心に事業を進めていきます。

■一般会計予算 (構成比%)

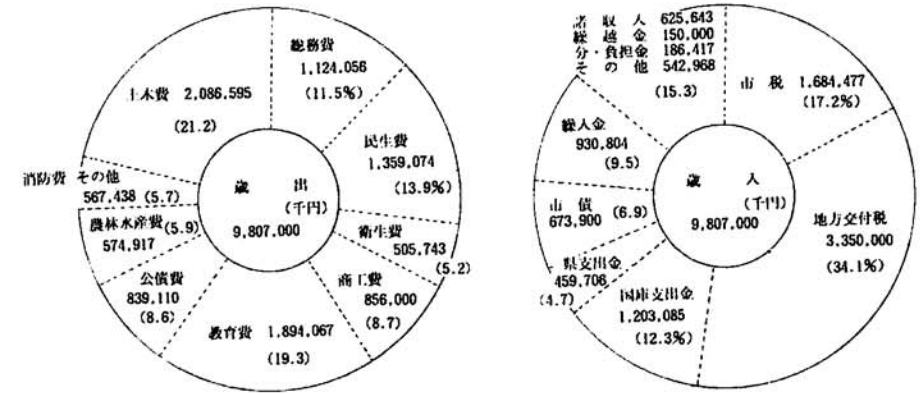

- 一般会計 ——— 9,807,000 千円
- 特別会計 ——— 4,491,549
- 国民健康保険……1,318,112
- 老人保健医療……1,614,556
- 下水道事業……1,391,422
- 簡易水道事業…… 82,757
- 工業団地造成…… 84,702

暮らしやすい集落に 上來伝に水道・上塩谷に 水道事業二次計画着手

農業は、米の過剰という国内情勢に加え農産物の輸入自由化など国際情勢も加わり農業者の高齢化、後継者の減少、若い人達の生産技術不足や、第二種兼業等からくるコスト高農業となっています。組織的な生産体制、設備・施設の有効利用、地域リーダーの育成、地域特産品の開発・販売出荷体制などの確立に努め、魅力ある農家を目指します。

そのため、集落営農特別推進事業費として七〇万円、担い手育成システム整備事業費に四〇万円を計上し、集落の合意形成を図り集落ぐるみの生産組織化を目指します。



収穫を祝う農業まつり

また、水田農業確立助成補助金などの有効活用により転作の団地化、特産品の開発と生産組織化に努めます。

農村集落の環境整備を行うため上來伝の簡易水道事業を、また、上塩谷地区では無水源地域簡易水道事業の第二次計画に着手し、農村地域の活性化を図ります。

生活と環境・衛生

今年度三億円で

市営住宅を建設します

市民憩いの場 城山に水道とトイレ 緑地休養施設として整備

また、広大な面積を有する本市の林野の活用を図るため、林道の整備を図ります。本年度は、長峰線の開設と併せ城山に、遊歩道や水道・トイレなど緑地休養施設の整備を行い、市民の憩いの場としての整備を進めていきます。



▲昨年分譲した住宅用地(金沢)

市営住宅は三階建 十八世帯が入居可能

老朽化している金沢および東が丘の市営住宅を金沢一か所にまとめて、二か年計画で二棟建設します。今年度三億一、二二二万円です。三階建て一棟を建設し、十八世帯が入居できるようにします。高齢化が進んできましたので、緑が丘の市営住宅のうち十二戸を高齢者向けに改造し、待遇改善を図ります。

昨年引き続き 低廉な宅地造成をします

人口の流出を防ぎ市内定住が図られるよう本年度も、市有地を活用した宅地造成を金沢地内に行います。

下水道は快適で明るい まちづくりを演出します

下水道は、快適で明るいまちづくりと若者の定住に欠かせない設備です。今年度は西部地区の供用開始を促進するため刈谷田川横断の管渠工事に着手します。管渠施行区域拡張と処理場の増設に三億五、九一七万円を一般会計から下水道事業特別会計に繰出しを行って事業を進めます。一般会計から上水道事業会計に五、三九一万円繰出し上塩谷地区水道区域拡張二期工事などを行います。



こんな市営住宅になります

都市基盤

今年度

秋葉山トンネルを調査設計

本市動脈の国道三五一号の本津川・大野バイパスが昨秋開通し、国道二九〇号の石峠トンネルもいよいよ秋完成します。しかし市街地への乗り入れには、多少不備な点がいくつかあります。

中心商店街へ乗り入れ 大布橋から備橋の間 今秋完成

まず、本津川・大野バイパスの開通により、岩の鼻橋の交通量が急増し、交通に支障が出てきました。岩の鼻橋の大野側急斜地を二か年事業でスムーズに通れるよう突角剪除工事を行います。

秋葉山トンネルは、今年から調査設計に着手し、出雲小路の用地買収を促進して、市街地への乗り入れを容易にします。さらに平成元年着手した備橋から大布橋までの道を一挙に完成させ、秋には開通の予定です。これにより、中心商店街の活性化が図られるものと期待しております。

丸運ルート 今年度詳細設計と 掘削準備

生活パターンも広域化、高速化しているため、都市計画道路環状線の巻瀾橋から国道二九〇号の中心道橋までの改良工事を県の過疎代行事業として着手し、さらに国道三五一号から西谷川にかかる大野橋の架替え、および国道二九〇号バイパスの宮沢橋についても、そ



トンネルの長さ約900mの通称丸運ルート

集落内道路も市民生活 に直結する重要な道

集落内の生活道路は、住民の生活に直結する重要な道路であるため、市の単独事業として特に橋梁整備に重点を置き、古戸橋(赤谷)上部工事、矢津橋(北荷頃)下部工事などに四、二〇〇万円、新規事業として山葵谷大橋、森上橋の下部工事に二、〇〇〇万円を計上しました。

克雪対策

少雪ばかりではありません 雪に強いまちづくりをします

道路除雪費では、冬期間の交通確保を図るため、冬期集落保安要員及び除雪要員の配置に一八〇万円、歩道確保のため小型除雪機械一台の購入経費及び除雪に伴う委託料など、合わせて一億二二六四万円を計上しました。さらに道路へのなだれ防止柵の設置工事を行うほか、効率的な雪処理システムである流雪溝の整備をさらに推進していきます。



地域的な雪処理対策に 援助します

集落の方がまとまり、円滑な通勤のための共同駐車場の整備や除雪機械を購入する場合には、事業費の二分の一を補助する克雪まちづくり事業を実施します。小型除雪機械を集落に配備する除雪活動推進事業と、克雪住宅を推進するための克雪住宅推進モデル事業、および克雪タウン計画に基づく屋根融雪実験事業を引きつづき行います。

今年十一月、栃尾市を会場とする雪シンポジウムを開催し、市域ぐるみ雪に負けない、快適な冬季環境づくりを応援していきます。

自分の身体です ぜひ健康診査を

誰でも健康で働き、豊かな生活を願っています。市民の健康を守るために基本健康診査、胃がん、大腸がん、子宮がん、乳がんの検診を実施するため三、二〇三万円を計上しました。

各種相談事業の開設は、地区健康相談、入東谷地区健康教室、糖尿予防教室、リハビリ教室、栄養と健康のつどいを開催するとともに、本年度は食生活改善推進員の養成のために栄養教室を開催して成人病予防に努めます。

寸劇で健康診査を
楽しませてくれる巡回健康相談



教育・文化

秋葉中学校 今年十二月完成予定



急ピッチですむ秋葉中新校舎

中学校の英語教育に、外国人の先生を八月から来年三月まで採用して、国際化に対応した語学力の向上を図ります。また、秋葉中学校に教育用コンピュータ二十二台を設置し、先に導入した刈谷中学校とともに、平成五年からの学習に備えます。

南小学校が「いきいきスクール」事業を実施

総工費十七億円 秋中いよいよ完成間近か

秋葉中学校の建設は、外構工事を含め今年十二月には完成するよう急ピッチで工事を進めています。本年度分の校舎、クラブハウス棟給食室、憩いの広場など各建設費合わせて十億五、三八九万円を計上しました。

国際化に対応した語学力とコンピュータ教育をします

小学校では各学校の施設改善、修理に、四五六万円を計上して、教育施設の設備充実を図ります。新潟県総合教育計画に基づいて、心豊かな人間を育てるための「いきいきスクール」事業が、一校三年間の継続事業で行われることになりました。本年度栃尾南小が該当になり、一、三七万円を計上しました。教科書の全面改訂により教師用も合わせて、教科書の購入費九三、四万円を計上しました。

室内音楽演奏会やスポーツ振興に、補助金を新設

小学校では各学校の施設改善、修理に、四五六万円を計上して、教育施設の設備充実を図ります。新潟県総合教育計画に基づいて、心豊かな人間を育てるための「いきいきスクール」事業が、一校三年間の継続事業で行われることになりました。本年度栃尾南小が該当になり、一、三七万円を計上しました。教科書の全面改訂により教師用も合わせて、教科書の購入費九三、四万円を計上しました。



昨年秋の鼓童コンサート

より、余暇活動がますます盛んになってきました。芸術・文化・スポーツなどあらゆる面において市民ニーズが高まり、基金の有効利用を図りながら、各種団体と協働しながら活動を推進します。室内音楽演奏会やスポーツ振興補助金の新設をはじめ、各種講習会、教室の充実にも努め文化的な潤いのあるまちづくりを進めます。

美術館の建設については、文教地区の一角にある七曲りについて調査するため、その経費を計上しました。

また、将来を託す有能な人材を育成して、地元への定住を図るため、第二次分の奨学金貸付金八〇〇万円を計上しました。

その他、文化センターの市民ギャラリーの設備充実を図るため、展示ウィンドーの改修工事に三二五万円を計上しました。

福祉

明るく健やかで安心な生活のために



老人クラブ運動会

また、ねたきり老人日常生活用具給付費一七万円、ねたきり老人見舞金二、四〇〇万円、老人医療費二〇万円、ねたきり老人紙オムツ給付費二四七万円、新規にひとり暮らし老人食事招待事業分四七万円を計上しました。家庭に閉じこもりがちになる身障者に外出の機会を促すため、昨年に引き続き福祉タクシーの利用料金を助成します。新たな事業としては、在宅重度身体障害者短期入所を実施するため、委託料を四五万円計上しました。

常勤の家庭奉仕員を増強し在宅福祉を充実

高齢化社会のなかで、介護を要するお年寄りとその家族の負担の軽減のために、常勤の老人家庭奉仕員を六名から八名に増員するなど在宅福祉の充実を図ります。この老人家庭奉仕員派遣事業費は、六三、四万円、また、委託料として老人ホーム入所措置費に二億一、七六八万円、在宅老人デイ・サービス事業に、一、二五万円、ねたきり老人短期入所費二、三七八万円を計上しました。



花づくりの発信源(守門の里)

それぞれの地域、集落には、その特色にあった独自の地域活動を展開していることとします。昨年五件の事業を対象にした「ふるさとづくり推進事業補助金」を、今年も計上しました。活発な地域づくりを展開してください。一昨年度から開始した地域花いっぱい運動。昨年は、万本が各地で植えられました。本年もすでに守門の里で苗が育っています。花づくりの活動とおして、地域で暮らす人々のコミュニケーション

防災・救急

防火のネットワークを広げます

今年度も、住民生活の安全確保を目指して、各種災害から市民の生命・身体・財産を保護するため住宅防火安全対策として春・秋に団員による防火調査指導を実施します。また、防火意識の高揚及び初期消火対応として、消火器具の普及、取扱指導を積極的に推進し出火防止に努めます。

工場、旅館、学校等の指定防火対象物の消防・防災設備が正常に機能するか、署員が立入検査をして防火管理を徹底指導します。地域の自主防災活動として、民間の防火組織及び幼年・婦人防火クラブによる、防火のネットワークをより広め、地域ぐるみの防火体制の充実強化を図ります。



救急患者の休日・夜間の医療体制も万全です



急速に進展している高齢化により救急・救助活動はますます増加の傾向にあるため救急備品、救助装備の整備更新として、一三六万円を計上しました。また、救急患者の休日、夜間等の医療受入れ体制確保を図るため、栃尾医師会へ救急業務協力委託料一四四万円を計上しました。

消防施設整備計画として、防火水槽、消火栓の新設及び消防ポンプ車、小型動力ポンプ更新などに二、三七四万円を計上し、防災まちづくり基盤の整備を図ります。

地域活性化

活発な地域活動を応援します

が深まり、地域づくり意識が大きくなり花開くことを期待しています。

守門岳の調査開発

本市の観光開発の拠点となる守門岳の開発は、(株)コトコトにより、県に対する開発許可申請の準備が進められています。このため国有林野の使用許可にともなう「レクリエーションの森」の指定に向けた作業をすすめるため、調査費を計上しました。



今年も好スタート“力強いまちづくり”を

平成4年度 企業会計の規模

■ 水道事業	
収益的収入	3億7,079万円
収益的支出	3億6,996万円
資本的収入	2億1,289万円
資本的支出	2億6,867万円
■ ガス事業	
収益的収入	4億9,055万円
収益的支出	5億0,787万円
資本的収入	750万円
資本的支出	5,907万円

三月定例市議会

平成四年度の予算など49議案を可決

平成四年度の予算などについて審議する平成四年第一回市議会定例会が、三月五日から十六日までの会期で開催されました。平成四年度一般会計予算をはじめ五つの特別会計予算、下水道、ガスの企業会計予算や特別職、市議会議員、非常勤特別職の報酬改定、公共施設の使用料の改定など四十九議案が上程され、審議の結果全議案を原案どおり可決しました。

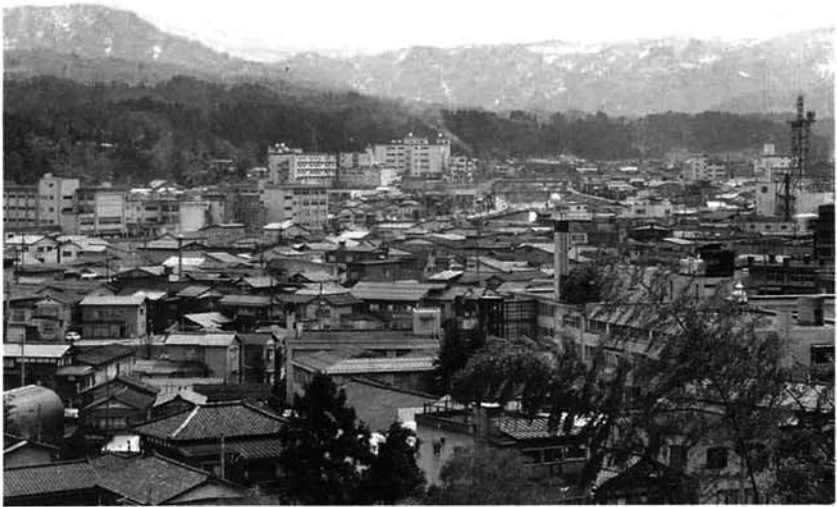

議決された

主な内容

- 特別職、市議会議員 教育長などの報酬等 改正について**
市長、助役、収入役、市議会議員、教育長や各種委員の報酬額を引き上げました。改定後の額については、次ページをご覧ください。
- 消防団員の報酬改正について**
団長年額六万六千円に、副団長年額四万二千円に、分団長年額三万三千円に、副分団長年額二万二千円に、部長年額一万九千円に、班長年額一万三千円に、団員年額一萬千円にそれぞれ引き上げました。
- 国民健康保険税条例の 一部改正について**
国保税の課税限度額を二万円引き上げ四十六万円に改正し、また

市民会館 文化センター 総合体育館 などの施設使用料が六月一日から改正されます。

- ▽市民会館・文化センター：昭和五十八年以來据え置いています。維持管理費増嵩のため、使用料を三十％程度引き上げます。
- ▽総合体育館：五十六年開館以來の使用料および付属設備使用料を三十％程度引き上げます。また、利用希望により一時間単位の使用料とします。
- ▽屋外体育施設（夜間照明施設）：吉水運動広場・秋葉中学校は五十六年以來、市民テニスコートは五十八年以來の使用料を十％程度引き上げます。
- ▽勤労体育センター：五十七年開館以來据え置いています。維持管理費増嵩のため使用料を二

ました。 (四月一日から改正)

市税条例の一部改正について
督促手数料の額を改正するもので、督促状一通について五十円を百円に改めました。(四月一日から改正)

- 軽減世帯の一人当たりの所得を五千円引き上げ二十二万五千円に改めました。
- 国民健康保険条例の 一部改正について**
政府管掌健康保険の助産費の給付額の最低保障額が二十万円から二十四万円に引き上げられたことから、国保助産費の基準について、も十三万円から二十四万円に改め

6月1日～ し尿処理手数料が180 83円になります。 4月1日～ 督促手数料が1通100円になりました



改築の陳情が採択された上塩小学校

- ▽市立上塩小学校の校舎改築に関する陳情(上塩小学校後援会長大野原区長藤田胤他十二名) 継続審査となったもの
- ▽栃尾担当区事務所存続を求めた陳情(入塩川嘉代善一、栃尾武士保十一)
- ▽不採択となったもの
- ▽定期露天市場開設日の拡充についての陳情(栃尾市場協同組合理事長桐生正吉)
- ▽定期露天市場回数増に対する反対の陳情(業者代表大野町今井健一)

特別職市議会議員非常勤特別職の報酬を改正

特別職市議会議員非常勤特別職

表1 特別職の報酬等 (月額) (単位:円)

職名	改定額	現行額
市議会議員 議長	340,000	325,000
市議会議員 副議長	283,000	270,000
市議会議員 議員	275,000	263,000
市長	743,000	713,000
助役	569,000	546,000
収入役	517,000	496,000
教育長	485,000	465,000

表2 各種委員報酬 (月額) (単位:円)

職名	改定額	現行額
教育委員会委員長	38,500	36,700
教育委員会委員	29,800	28,400
監査委員(知識経験者)	43,500	41,000
監査委員(議会選出)	27,600	26,000
選挙管理委員会委員長	17,000	16,000
選挙管理委員会委員	14,400	13,500
農業委員会会長	36,000	34,000
農業委員会会長代理	26,000	24,500
農業委員会委員	24,000	22,700

去る二月十二日、特別職等報酬審議会(島田龍之進会長)は、市議会の諮問を受けて審議を行った市長など四役の給与と議員報酬の額について答申しました。市はこれを受けて今回の市議会に關係条例の改正議案を提出し、議決されました。また、同時に議事に提出した教育委員会、監査委員会、選挙管理委員会、農業委員会委員など非常勤特別職の報酬を引き上げる条例改正案も議決されました。これにより四月一日から施行されます。

人権擁護委員が委嘱されました。

一気軽にご相談ください

- 人権擁護委員に、引き続き葛綿源吾さんが委嘱されました。栃尾市には市長の推薦により法務大臣が委嘱した四人の委員がいます。人権についていつでも相談を行います。お気軽にご相談ください。
- ▽葛綿源吾(大野原) ☎53-15234
- ▽小杉龍一(谷内2) ☎52-12318
- ▽稲田美穂子(表町) ☎52-14087
- ▽星野信行(栃堀) ☎52-13758 (敬称略)

市民会館・文化センター・総合体育館等の使用料金が改正されます。詳しくは、4月25日号のお知らせ版で掲載します。

6月1日～ 市民会館・文化センター・総合体育館・ナイター施設・吉水の体育館の使用料が改正されます。

Congratulations
おめでとう

輝け 希望に向かって

三月十四日刈谷田・秋葉両中学校の卒業式が行われ、二校統合後初の入学生三百九十四名が社会にあらはるは高校などに飛び立ちました。
また三月二十五日、市内14の小学校から三百四十七名が緊張と期待を胸に巣立っていきました。



▲笑顔と涙、喚声が交錯した列中
▲思い出を込めた別れの歌が印象的な秋中

中学 3/14
小学 3/25

はじめました 花いっぱい

3月29日の朝、今年最初の花の苗植えが上の原町で行われました。秋葉中横の歩道を中心に上の原のみなさんの手で、まず、パンジー550本が植えられました。もう咲き始めた花は、6月初めまで楽しませてくれることでしょう。
「まちを花で飾ろう」と始まった『花いっぱい運動』も今年で3年目。苗の数も12,000本から22,000本、今年さらに30,000本を準備しました。これからは、花を育て咲かせて楽しむだけでなく、その後ドライやリースで楽しんでみてはいかがでしょうか。花いっぱいの輪を今年もよろしくお願いします。

まちな
話題・声



花いっぱい活動
市の活動
花の輪・人の輪

入学式

4/6

ちょっと大きめのオンチャレをして、ピカピカさんの入場です。それを見守るやさしい日は、もっと緊張していたようでした。
四月六日午後から、市内の小学校で一斉に入学式が行われました。今年のピカピカ入学生は、合わせて三百三十六名。子どもの数が寂しくなってきました。お父さん、お母さんもうちょっとガンバって。

今年6人が入学して、全校9人になった栗山沢小。「ボクは、お医者さんに」「私たちはMIKEのような歌手になりたい」と楽しい夢があります。

6人が入学した入東小。チョッピリ緊張した「元氣な夢」たち。お母さんと一しょにハイポーズ

堀愛泉の歩み展

3/20 ~ 22

作品と良寛書を市に寄贈

堀愛泉氏の書道家六十年の歩みを、百十作品で紹介する作品展が市民会館で開かれ、市内外から多くの書道愛好家が訪れました。また期間中、展示作品九点と所蔵の良寛書一幅が市に寄贈されました。

▲3月21日市役所を訪れ、寄贈の良寛書や作品について語る堀愛泉氏

広げよう ボランティアスクール

3/10 ~ 14

小さな愛

人々が平等に生活する明るい互恵のまちづくりのために自発的に社会福祉活動に参加する。そんなまちを目指して三月十日・十四日の二日間、ボランティアスクールが開かれました。

時々、障害をもつ人たちのお手伝いをしています。でももっと何をやればいいのか、どんな人がどんな事をやっているのか知りたくて受講しました。

私は三年前、怪我で4か月半入院しました。その際、周りの人たちから本当によく助けてもらいました。このお礼は、自分で出来ることを人にしてあげることかなと思えました。ちょうど市のリハビリ教室のお手伝い募集を知り、仕事を調整して始めました。いずれ私も歳をとります。だから今、自分で出来ることを考えてます。

波形奈美江さん
繁窪

牛乳パック25,000枚

回収代金を「福祉に」寄付 3/12

母親委員会の呼びかけで、昨年春から牛乳パック回収を親子で行ってきました。この売却代金8,964円を「福祉のために」と市に寄付いただきました。

ほだれ祭

今年も元気に 3月8日晴れ

祭のハイライト！年に一度、御神体が祠から出され、披露されます。
嫁も娘も乗せられました。

▲一生懸命練習したほだれ太鼓

▲初嫁厄払いには、5人のまぶしい初嫁さんが、お破いをうけ、幸せな家庭と、子宝・子育てを祈願しました。

大じゆすと大しめ縄の奉納で、祭はスタート

ほだれ祭も国際化？

入東谷方面バス運行経路

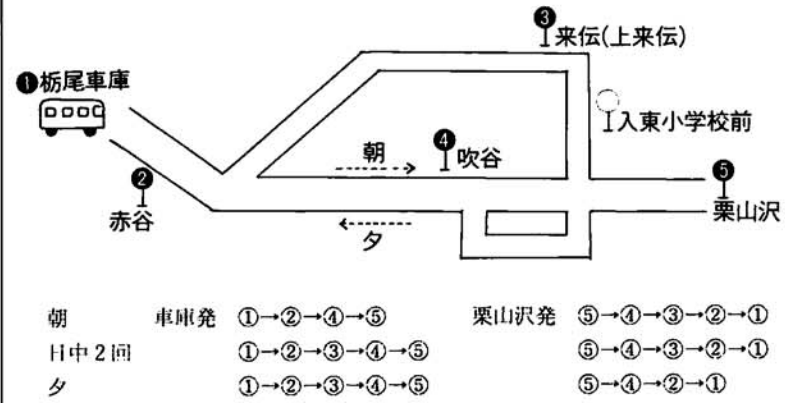

栃尾車庫発	来 伝	着 栗山沢 発	来 伝	栃尾車庫着	
6 : 35	—	7 : 11	7 : 12	7 : 27	7 : 57
8 : 50	9 : 20	9 : 35	9 : 36	9 : 51	10 : 21
14 : 00	14 : 30	14 : 45	14 : 46	15 : 01	15 : 31
17 : 00	17 : 40	17 : 55	17 : 56	—	18 : 32

問合せ 越後交通栃尾営業所

電話 52-3028

入東谷方面へのバスの経路が変更されました

4月1日から

今まで入東谷方面へ行くバスは「来伝(上来伝)行き」「栗山沢行き」の2運行系統でしたが、4月1日から「来伝・吹谷經由栗山沢行き」の1運行系統に変更しました。これに伴い、寒沢にバス停「入東小学校前」が新設されました。ご利用の際はご注意ください。



教育に大きな貢献 ありがとうございました

市教育委員会では教育行政に功績のあった方々を表彰しました。

- 櫻井徳三 栃尾東小学校長
40年にわたり学校教育の振興発展に尽力いただきました。
- 吉澤正昭 中野俣小学校長
35年余にわたり学校教育の振興発展に尽力いただきました。
- 渡邊洋一 刈谷田中学校長
40年にわたり学校教育の振興発展に尽力いただきました。
- 小林久榮 栃尾南小学校教諭
40年余にわたり学校教育の振興発展に尽力いただきました。
- 小林佑子 栃尾東小学校教諭
32年にわたり学校教育の振興発展に尽力いただきました。
- 古田信賢 刈谷田中学校教諭
40年余にわたり学校教育の振興発展に尽力いただきました。
- 金井克浩 秋葉中学校教諭
平成3年国体柔道成年の部で優秀な成績をあげました。
- 中村正利 会社社長
小、中学校の通学路整備に私財をもって協力いただきました。
- ほほえみの会 点訳奉仕グループ
永年にわたり公民館図書館に点訳図書を寄贈いただきました。
- 栗山沢小学校 市指定研究校
平成2・3年度、特別活動部門で研究成果をあげました。
- 一之貝小学校 市指定研究校
平成2・3年度、学習指導部門で研究成果をあげました。
- 西谷小学校 市指定研究校
平成2・3年度、学習指導部門で研究成果をあげました。
- 西川史恵 栃尾南小学校6年生
第30回簡易保険作文コンクールで優秀な成績をあげました。
- 大崎正志 入東小学校6年生
NHK学園全国短歌大会で優秀な成績をあげました。
- 東谷小学校児童会しんせつ会
地域クリーン作戦で環境美化、資源回収に成果をあげました。
- 秋葉中学校吹奏楽部
こども音楽コンクール東日本大会で優秀な成績をあげました。
(職名学年は平成4年3月現在)

この人に

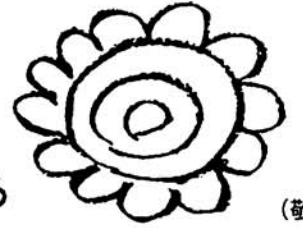

はなまる

(敬称略)

平成3年度 体育功労・優秀賞 栃尾市体育協会

- 体育功労者
故上野俊雄 上の原町 体協事務局長としてスポーツ振興に多大な貢献をされました。
- 優秀選手
大崎和也(19)平 全国高専大会バレーボール優勝
佐藤良幸(18)北荷頃 全国身障者大会陸上 400優勝他
高橋増司(32)表町(岩神) 全日本護身道長剣優勝他
中村健(13)吉水 全国スポーツチャンバラ小太刀優勝
渋谷俊文(12)仲子町 全国スポーツチャンバラ小太刀優秀
諸橋真浩(8)金町 全国スポーツチャンバラ小太刀優勝
高野智行(17)新栄町 石川国体少年高飛び込み14位
熊倉肇(31)栃高教員 石川国体水泳200m Mリレー他出場
多田知子(17)平 石川国体、高校総体他平泳ぎ出場
塚田貴則(47)栃高教員 石川国体、高校総体水泳監督
金井克浩(27)秋葉中教員 石川国体柔道成年の部出場
中村健勝(23)上樺出 全日本スキー二王子大会5位
佐藤清志(21)宮沢 全国青年大会砲丸投げ10位
中沢隆史(30)栄町 全日本実業団剣道大会出場
藤崎浩司(20)金沢 全日本実業団剣道大会出場
林 智和(17)原町 高校総体水泳400,800mリレー出場
椿真由美(18)栃掘 全国高校バレー(春)出場
五十嵐久(18)一之貝 全国高校バレー(春)出場
小幡忠弘(18)見附(栃高) 全国定時制陸上1500m 9位
金内寛夫(18)東が丘 全国定時制陸上200m出場
上田君子(18)人面 全国定時制陸上走り幅跳び出場
星野智明(16)見附(栃高) 全国定時制軟式庭球出場
板垣隆行(16)見附(栃高) 全国定時制軟式庭球出場
勝沼貴子(18)金町 全国定時制軟式庭球大会出場
小出みゆき(18)旭町 全国定時制軟式庭球大会出場
星野一之(28)守門(栃尾道院) 少林寺拳法北信越優勝
山谷智子(25)見附(栃尾道院) 少林寺拳法北信越優勝
松井哲郎(26)栃高教員 北信越大会バレーボール出場
結城英(18)平 北信越定時制バドミントン出場
長野武史(24)新町 北信越大会ソフトボール出場
沢千佳子(14)小貫 北信越大会剣道個人戦出場
高橋正巳(20)北荷頃 県実業団対抗陸上3000m優勝
桐生隆平(68)旭町 県マスターズ陸上65歳200・400m優勝
笠井将隆(12)山田町 県小学親善陸上走り高跳び総合優勝(平2)
- 優秀チーム
小太刀護身道連盟チーム 全日本護身道選手権3位
小太刀護身道中学チーム 全国スポーツチャンバラ3位
栃尾市剣道連盟チーム 全国青年大会出場
栃尾グラウンドゴルフクラブ 全国スポレク祭出場
栃尾高校チーム 北信越定時制通信制バスケット出場

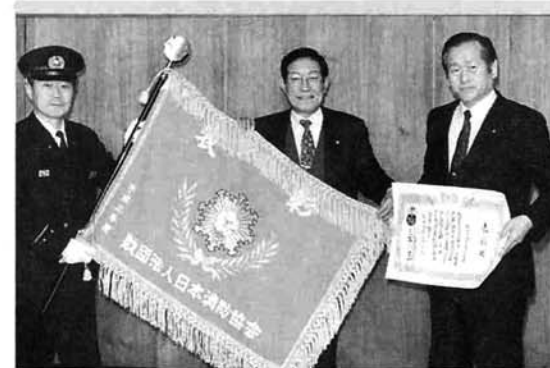

栃尾は優良消防団
市消防団は日本消防協会から表彰されました。

▲優良消防団として深紅の旗をいただきました。



句の宿をたずねたずねて
月朧(おぼろ)
栃堀俳句同好会



会長 山本良志(本名 美夫) 栃堀

松尾芭蕉によって詠まれたこの句は、三百年を経た今も、名作として広く日本中に知られています。古池に蛙が飛び込み、小さな水音が聞こえるという句。どこかで静寂な情景が思い浮かびます。こんな何気ない出来事を五・七・五の短い言葉で美しくスケッチする俳句。大自然から身近な細なことに、感動する日本人の繊細な感性が作りあげた素晴らしい文化です。その昔、文字の読み書きを覚えるため俳句が奨励され、今も大勢の人が俳句に親しみ、年三回の祭に、燈籠に記して奉納される栃堀ここで毎月会を開いて楽しんで、新聞・農協だよりなどでおなじみの「栃堀俳句同好会」を紹介します。

俳句は楽しいですよ。四季折々の周りや自然に眼を止め、感じるままを言葉で表します。ただ、「①五・七・五の十七文字で②季語を入れ③情景は半分表現、あとは読む人に感じさせる」という原則があります。これを覚えて覚えて俳句を詠むと自然や動植物、天文、人事、時候などに感じる繊細な心が育ちます。私たちの会は十五名。毎月一回順番に会員宅を宿(会場)に、俳句会を開きます。前回宿主が出した兼題の句を持ちより互選し批評し合います。相撲句もやります。席題で各自一句、無記名で詠みます。これを二句ずつ対戦させて、支持数の多少で勝敗を決め、勝者だけが勝名のりあげるという楽しいものです。栃堀では江戸末期から、庄屋が百姓に文字を教えるため俳句を奨励したそうです。また私の親の若い頃、蛙(かわず)会という俳句会があって、しょっちゅう学校の宿直の先生のところへ押しかけては俳句を詠んだそうです。それで今でも親しむ人が多いんじゃないでしょうか。



今月の兼題 朧・たんぼ・他当季
蒲公英や押す乳母車新しく 良涼
来ると云ふ人を待ち居る朧かな 吟良
蒲公英や園児はみんな歌が好き 上立
たんぼや家疎なる通学路 一步
桃の日の牡丹雪とは美しき 青雨
たんぼや過疎には過疎の 由美子
今夜またおぼろの町に出て見ん 好道
パチンコの派手なネオンや月朧 春蕾
春耕や用重なりてはかどらず 白梅
春の夢ゆめでよかりしことのあり 守仙
村おぼろ早々灯り点しけり 良作
大雪になりたる越の彼岸かな 良志

若人の声

「魅力あるまちづくり」を目指して

「若人の声」応募作品の最優秀賞を紹介しました。前回は中学・高校生の部の最優秀を紹介しましたが、今回は社会人・大学生の部の最優秀賞の作品です。

三月二十六日、優秀作品の八名を表彰しました。

社会人・大学生の部最優秀作品

「過疎化を防ぎ魅力ある街づくりへの提言」



ケンケン(株)勤務

河田 淳一

(梅野 侯)

「はじめに」
先輩も友だちもみんな栃尾から出て行ってしまっ、栃尾なんか魅力も発展性も何もないなどと、若い仲間が集まると徹底的に栃尾をけなして留飲を下げて満足？というような傾向があります。

「はじめに」
きを受けた関係上、有志を代表して提言をさせて頂くことになりました。

かがり手まり」は、優雅な民芸品として定着しています。観光面では杜々の森の湧水、道祖神などの市民にとつての宝物があり、レジャー面ではゴルフ場の開発、守門山のスキー場の開発計画など、取り上げるべき振興材料に不足はないと思います。以下これらについて個々に補らえて述べて見たいと思います。

観光バスが一台着いたら客席が足りない、メニューは田舎の食堂より悪い。素晴らしい景観の池、情緒ある水車のあたりを巡る遊歩道もないでは、一度訪ねてくれた人も二度とは来てくれないでしょう。

外からも若い人達が集まって来たそう、独身寮の名残が見えるのも残念です。

ところが、市外の人に栃尾を悪く言われると腹がたつて、内心で栃尾を弁護している、という自分を見ることがあります。

歴史・産業・観光・レジャーその他の面から栃尾を分析した場合その資源は周辺の市町村に比べて決して遜色はないと思います。

「歴史・観光」
序論で述べたように立派な資源が多くあります。

特に基幹産業の織物業界ではオリジナル製品の開発に努め、大手の下請けの悲哀から脱却して、自社製品・自社販売を目指せば活路は開けると思っています。且つてはガチャマン時代と言われた盛況もあつたと聞いています。県内や県外からも若い人達が集まって来たそう、独身寮の名残が見えるのも残念です。

「商店街」
小規模店の背比べ。店内が狭く品物や品数が貧弱で、応待も洗練されていない上に定価販売と来ては魅力も何もありません。

だからと言って悪循環から脱却し、建設的・改革的な議論をした経験も殆どありません。

このたび市の関係機関から「若者からの提言募集」の呼び掛けに接し、大いに栃尾を語ろうと、市内の二十五才未満の男女有志十名が「言いたい放題会」を催した結果、その要点をまとめる役目を引

「歴史・観光」
上杉謙信に関しては既に色々なパンフレットや行事の際などにア

「産業」
「若い人達の定着の要件」
第一は企業のイメージ。経営者は労働条件の改善についてお互いに牽制し合つて、給与や休日の設定などは表面上と実態とは、違ふのが当たり前と言う考え方が定着し、全国的に見て新潟県は低水準なのに、栃尾は更にランクが低いのではないのでしょうか。

今後集立っていく若い人のトウチャンカアチャン・ジイチャンバアチャンは、みんな搾取された経

学校の前路指導・安定所のPRが悪い訳ではなく、他力本願に問題があると思えます。

「過疎の防止」
若者に魅力のある企業作りや街作りと相俟って、市当局は思い切った施策を推進して頂きたい。

「企業誘致」
市当局の懸命な努力には敬意を表します。新しい企業が来たら、従業員が砂糖に蟻のように集まると安易な発想で良いでしょうか。

「結論」
物流のための道路は着々と整備され、物流と同時に人も流れていってしまいます。

そんな悲しいことのないように、栃尾を住み易く発展の可能性を秘めた街、我が郷土とするために、今後も提言の場と機会を与えて頂きたいと思えます。また、提言を受けたら、行政・企業・市民が真剣に取り組み、実現に向けて最大限の努力をして市民に誇りを与え、やすらぎと希望に満ちた愛せる郷土にして頂きたいし、私たち若者もそのための努力と協力を惜しまない市民の一人になりたい、と痛感しています。

「過疎の防止」
若者に魅力のある企業作りや街作りと相俟って、市当局は思い切った施策を推進して頂きたい。

「企業誘致」
市当局の懸命な努力には敬意を表します。新しい企業が来たら、従業員が砂糖に蟻のように集まると安易な発想で良いでしょうか。

「結論」
物流のための道路は着々と整備され、物流と同時に人も流れていってしまいます。

そんな悲しいことのないように、栃尾を住み易く発展の可能性を秘めた街、我が郷土とするために、今後も提言の場と機会を与えて頂きたいと思えます。また、提言を受けたら、行政・企業・市民が真剣に取り組み、実現に向けて最大限の努力をして市民に誇りを与え、やすらぎと希望に満ちた愛せる郷土にして頂きたいし、私たち若者もそのための努力と協力を惜しまない市民の一人になりたい、と痛感しています。

「原文のまま」



優秀作品の八名の方を表彰しました。

者たちは誘い合つて、お茶に食事から出ていきます。気軽におしゃべりをして情報を交換できる場所が栃尾にはないからです。アルコールが付きものような店や、カラオケハウスが欲しい訳ではありません。情報交換のできるしゃべりたレストラン、満足できるショッピングセンター、気軽なテイルームなどが欲しい。

「企業誘致」
市当局の懸命な努力には敬意を表します。新しい企業が来たら、従業員が砂糖に蟻のように集まると安易な発想で良いでしょうか。

「結論」
物流のための道路は着々と整備され、物流と同時に人も流れていってしまいます。

そんな悲しいことのないように、栃尾を住み易く発展の可能性を秘めた街、我が郷土とするために、今後も提言の場と機会を与えて頂きたいと思えます。また、提言を受けたら、行政・企業・市民が真剣に取り組み、実現に向けて最大限の努力をして市民に誇りを与え、やすらぎと希望に満ちた愛せる郷土にして頂きたいし、私たち若者もそのための努力と協力を惜しまない市民の一人になりたい、と痛感しています。

快適でゆとりある住宅づくりを考えませんか



克雪住宅モデル事業補助金

申込み受け付けは、六月末日まで

平成二年度から実施しています「克雪住宅モデル事業」は、高齢化社会の到来と核家族化等による雪下ろしの労働力の不足、また雪下ろし作業による人身事故の多発等を解消するための個人住宅への補助金制度です。

二年間でこの制度を活用し克雪住宅化を図った家は二十五件(耐雪1、融雪10、落雪14)です。

快適でゆとりある冬季住宅環境整備にぜひご活用ください。

補助金の対象となる住宅は、耐雪式、融雪式、落雪式です。

なお、店舗など併用克雪住宅の場合は住宅部分の面積が延べ面積の三分の二以上、住宅の一部が克雪住宅の場合は克雪住宅となる部分の屋根面積が二分の一以上の建物対象となります。

① 耐雪式住宅
三メートル以上の積雪荷重(積雪一センチメートルにつき一平方センチメートル当たり三キログラム)にも安全であることが構造計算等で確認でき、雪庇対策を講じた建物。

② 融雪式住宅
電熱、温水、温空、熱媒体、地下水等により屋根の上で融雪できる構造(施設)の建物。ただし地下水による融雪施設で散水開放式

申請期限と問合せ
今年度中に工事が完了する方が対象となります。
申請については6月末日までに市企画財政課へお申込みください。(電話52-5816)

とちお おしらせ版

平成4年 4,25

発行 新潟県栃尾市長 編集 栃尾市総務課 ☎(0258) 52-5815

乳幼児健診

- 会場▶ 保健福祉センター
時間▶ 午後1時までに集合
- ◎4か月児・7か月児健診には、筆記用具を持参してください。
 - ◎1歳6か月児・3歳児健診・2歳児歯科健診には、お子さんの歯ブラシを持参ください。(健診前に歯を磨くこと)
 - ◎3歳児健診では尿検査を実施。※母子手帳を忘れずに持参してください。



金沢 渡辺順一

4月16日
2歳児歯科健診
会場

健診名	月日	対象者生年月
4か月児健診	5月12日(火)	4年1月生まれ
7か月児健診	5月8日(金)	3年10月生まれ
1歳6か月児健診	5月14日(木)	2年11月生まれ
2歳児歯科健診	5月21日(木)	2年5月生まれ
3歳児健診	5月13日(水)	63年12月生まれ

母親教室<前期>

月日	会場	時間	対象者
5月12日(火)	文化センター 学習室 (2階)	午後1時 ~ 4時30分	3月・4月に 妊娠届をした人

総合健康相談

◎赤ちゃんのことからお年寄りのことまで、健康について相談のある人は、おいでください。

相談担当者▶ 医師、保健婦、栄養士

月日	会場	時間
5月26日(火)	保健福祉センター	午後1時~午後2時

予防接種

会場▶ 市民会館

時間▶ 午後1時30分~2時

※麻疹は、1時10分までに集合してください。

※三種混合2期は、1期完了後1年から1年半の間に受けてください。

※母子手帳を忘れずに持参してください。

※問診票は、必ず記入してきてください。

種類	月日	対象者
三種混合1期2回目	5月7日(木)	元・9~2・3
ポリオ2回目	5月22日(金)	3・1~3・6
ポリオ1回目	5月28日(木)	3・7~3・12
三種混合1期3回目	5月29日(金)	元・9~2・3

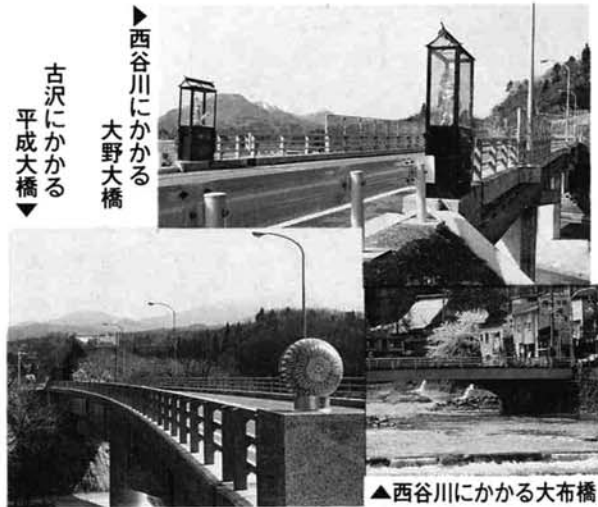

▲西谷川にかかる大布橋

県民が選ぶ にいがたの橋50選

県観光協会と新潟日報社では、県民が選ぶ「にいがたの橋50選」を募集しています。

新潟は日本一の信濃川をはじめ三九二の河川が流れる豊かな水の国。そこには多くの橋がかけられ、暮らしや経済をささえる機能だけでなく、風景の一部を構成する景観の要素となっています。

栃尾市には、刈谷田川、西谷川、塩谷川をはじめ多くの川が流れ、そこを渡る国・県・市道だけでも二三四の橋が、豊かな自然や風景をバックにしてかかっています。橋は自然や地理条件を克服して地域交流を図り、生活の基盤を広げる人間の英和です。また橋は「出会うの橋」「思案の橋」とも言われ人の心にまで係わる存在になっています。



▲刈谷田川にかかる大川戸橋

推薦ください

栃尾の橋

新潟には日本海の夕日に映える万代橋、長岡なら三尺玉の長生橋、柏崎は三階節の米山を背にした米山大橋でしょう。でも、栃尾にも素晴らしい景観と暮らしをささえる橋があります。栃尾市ならどの橋がいいでしょうか。あなたの好きな市内の橋を推薦してください。

推薦方法 ①推薦したい橋の名前と所在地(〇〇川にかかる栃尾市の△△橋)、できれば写真を添付(キャビネ大)して下さい

②推薦理由(景観の美しさ、由緒など)を一〇〇字以内で

③あなたの〒、住所、氏名、年齢、職業、電話番号を記入

ハガキも可(一枚一橋)

応募期間 5月15日まで

あて先 千九五一新潟市西堀通3
新潟日報社開発部「にいがたの橋50選」係へ

賞品 抽選で旅行券(五万円)を五名、写ルンですを一〇〇名にプレゼントします。

選定 5月末に上位一〇〇橋が候補橋として選考され、この中で6月中旬から再度人気投票により50橋が決まります。

IDSデザインアカデミー受講生募集

県などでは、デザインを単なる意匠開発にとどめず、地域産業活性化の起点としてとらえ、県内産業の企画デザインの強化を図り、新しい市場や商品の創造と潤いのある生活提案をおこなう、生活文化創造産業の育成をめざしたデザイン振興運動「IDS(イデス)」を展開しています。この研修会に参加しませんか。

1 パネルディスカッション

テーマ「生活者志向と市場動向」

日時 5月21日(木) 午後1時15分~4時15分

会場 ホテル新潟

レッスン内容

- ①今後のファッション市場の可能性と生活者動向
・田村和彦氏(ワコール宣伝部長顧客センター長)
 - ②今後のハウジング・インテリア市場の可能性と生活者動向
・渡辺章吾氏(三井ホーム商品開発センター所長)
 - ③オフィス市場の可能性と生活者動向
・堀越裕二氏(丹青社オフィスデザイン研究所チーフディレクター)
 - ④コーディネーター
・黒川玲氏(IDS財団総合プロデューサー)
- 2 セミナー
講師 塚本幸一氏(ワコール会長を予定(秋予定))
3 受講料 10,000円(5月11日まで)
振込先 第四銀行県庁支店 普通1136628
北越銀行県庁支店 普通174271

4 定員 100人

5 申込み方法 ハガキ又はFAXで5月11日まで

6 申込先 県庁内 新潟県生活文化創造産業振興協会 ☎025-285-2696 か FAX 025-285-3783 へ

事業主のみなさんへ
求人説明会 5/26(火)

来年3月、新規に学校を卒業する人を対象とする求人申込みの手続きについて説明会を開催します。

日時 5月26日(火) 午後1時30分
会場 市文化センター1
〇高等学校卒業生を対象とする、求人情報第1報の締切は「6月30日」となりますので採用計画のある事業所は、早め(6月20日から開始)に求人申込みをしてください。

参考 説明会は、前年より10日も早くなっています。また、来年の新規卒業者の求人申込み受付は中学校・高等学校・テクニクスは「6月20日」、大学・短大・高

専・専修学校は「6月1日」から始まります。

問合せ 長岡公共職業安定所 学卒担当 ☎32-1181 へ

新潟県推奨品フェア '92
に行ってみませんか
6/27・28 (ハイブ長岡)

新潟県推奨品に認定されている商品のメーカー約100社が出品し、推奨品や県内各地の特産品が展示即売されるほか実演販売、特産品プレゼントなど楽しいイベントが開催されます。

日時 6月27日(土) 10時~19時
6月28日(日) 10時~17時
会場 長岡産業交流会館 (ハイブ長岡)
問合せ 県商業振興課 ☎(025)

入校生募集
技能を身につけ再出発
しようとする貴方へ

285-5511

県立テクノスクール・技能開発センターでは、新たに職業に就こうとする人や職業転換を考えている方を対象に入校生を募集します。応募資格 離職者で再就職を希望する方、または転職を希望する方であれば学歴・性別は問いません。

応募手続き 申込書と健康診断書を公共職業安定所へ提出ください。

問合せ 新潟技能開発センター (長岡市) ☎33-2420

平成4年度 納付していただく税金と納期

月	市・県民税	固定資産税	国民健康保険税	軽自動車税	市・県民税特別徴収
4	納期	納期 30(木)	納期	納期	納期 10(金)
5				6/1(月)	11(月)
6	30(火)		30(火)		10(水)
7		31(金)	31(金)		10(金)
8	31(月)		31(月)		10(月)
9			30(水)		10(水)
10	11/2(月)		11/2(月)		12(月)
11		30(月)	30(月)		10(火)
12			28(月)		10(木)
1	2/1(月)		2/1(月)		11(月)
2		3/1(月)	3/1(月)		10(水)
3			31(水)		10(水)

作業停電のお知らせ

- ▶5月26日(火) 9:00~11:30
- ▶田代・半蔵金の一部
- ▶問合せ 東北電力(株)見附営業所 ☎62-0012

NTTからのお知らせ

新しい交換機を入れるため切替工事をします。栃尾52局番の電話交換機の交換機が新しい交換機に切り換えられます。この間、10分間電話が利用できなくなります。

切替日時 5月27日(木) 午前0時30分
不通時刻 午前0時30分~40分の10分間
問合せ NTT栃尾支店 ☎52-2199 へ

税務署・法務局・陸運局 など、国の行政機関は、 5月1日から土曜日が休 みとなります

国家公務員の完全週休二日制が5月1日から実施されることになり、国の行政機関は全ての土曜日を休日とし閉庁することになりました。ご協力ください。

八〇〇〇公民館 八〇〇〇公民館 問合せ 52-2020

ポランテア
手づくりおもちゃ教室

布などを用いて作る、素材で温かみのある手づくりのおもちゃ。手づくりおもちゃの作り方を覚えたり工夫したりしながら、このおもちゃを利用してのポランテア活動を考えてみましょう。

学習内容

- ①視察・見学6月11日(木)
・手づくりおもちゃの作り方
新潟市ポランテアビューロー(おもちゃライブラリー)
②施設訪問
・施設や在宅障害老人などにおもちゃを生かしての活動(お話し相手、リハビリなど)
③実習
・お互い研究、工夫しながらおもちゃ作り
文化祭に出品、展示

くらしの講座
山菜教室

新緑の自然に親しみながら、山菜採りを楽しみ、山菜の調理方法を学んで、日々の食生活を季節感豊かに彩りましょう

とき 5月7日(木) 午前9時〜午後3時
ところ 半蔵金で採取 調理講習
試食会は半蔵金防雪センター
日程 午前8:45文化センター前集合、9:00出発(市バス)
9:40〜11:40山菜採取、12:15〜14:00調理講習会・試食会
14:30半蔵金出発、15:00文化センター前解散
対象 成人30人
参加費 千円(申込み時に)当日欠席でも返しません。
申込み 参加費を添えて4月30日から受付

準備 & 注意

- ①昼食(おにぎりなど)は各自で用意
②山歩きに適した服装で
③虫さされなどに注意
※雨天の場合は、調理講習・試食会のみ行います。

募集します
若い力

労働基準監督官

労働基準監督官の仕事は、労働者の生命と健康を守り、労働条件の確保・改善をはかる業務です。業務 臨検監督、司法警察事務、災害調査、各種説明会、許認可事務など

受験資格 昭和38年4月2日〜46年4月1日生まれの方
試験 大学卒業程度 第一次試験 6月20日(土)・21日(日)新潟市(他全国15会場)

東京消防庁
消防官

受験資格・試験
専門系 大卒以上 6月27日(土)
Ⅰ類 大卒程度 6月28日(日)
Ⅱ類 短大卒程度 7月12日(日)
Ⅲ類 高校卒程度 9月17日(木)
(Ⅲ類のみ新潟他全国14会場)
問合せ 東京消防庁人事課採用係
〒一〇〇東京都千代田区大手町

陸・海・空
自衛官

平成4年度における2等陸士、2等海士、2等空士を募集します。
受験資格 採用予定月の1日で満18歳以上27歳未満、中学校卒業程度以上の学力を有する方。
試験 国語、数学、社会、身体検査、適性検査、口述試験
問合せ・申込み 随時 自衛隊長
岡出張所 〒九四〇長岡市千歳
1-3-27 電話33-0256

献血

5月13日(水)
5月29日(金)
※5/29は成分献血も
(10:00〜12:30
13:30〜15:30)
ところ 市民会館

日本一の
てまわり
5月1日〜5日

ますます、磨かれた板尾のてまわり。今年は三〇〇〇個を展示即売します。

初歩の
油絵教室

油絵を描いてみませんか。絵を根気よく描き続けていくと今までの平凡な日常生活の明け暮れの中で、何気なく見過ごしてしまっていた気づかずにいたものが別の意味をもって見えるようになるでしょう。

とき 5月21日(木)・28日(木)
6月4日(木)・11日(木)・25日(木)
7月9日(木)・16日(木)・23日(木)
8月6日(木)・27日(木)・9月10日(木)・24日(木)・10月1日(木)・8日(木)・15日(木)・22日(木)・29日(木)
11月12日(木)・19日(木)・26日(木)
午後7時30分〜9時30分
ところ 市文化センター
講師 佐藤秀治先生
対象 成人20人
参加費 千五百円 ただし、油絵の具など教材は、自己負担で用意してください。(希望者幹旋)
申込み 5月1日から15日まで

調理師試験

日時 6月26日(金)午後1時から
会場 長岡市
受験料 五千円(県収入証紙)
申込み 5月11日(月)〜5月18日(月)
長岡保健所へ
問合せ 栃尾商工会 52-4191

技術士第一次試験

日時 10月18日(日)
会場 新潟市(日本歯科大新潟歯学部)他全国7会場
受験料 無料 受験の手引五百円
受験科目 (1)共通科目:数学、物理学、化学、生物学、地学のうち二科目(大学理系卒または国家資格保有者は免除) (2)専門科目:機械ほか17部門から選択
手引・申込書請求 一七五円切手
付宛先明記の返信封筒同封で(他)
日本技術士会北陸支部 〒九五〇
〇一一新潟西郵便局私書箱20
電話(025)233-3223
受験申込み先 5月11日〜5月22日
(他)日本技術士会技術士試験センター 〒一〇五東京都港区虎の門2-8-10第15森ビル
(03)3591-7110

ふれあい県政バス

県民のみなさんに県の施設見学

市民ハイキング
妙高・黒姫 県境を歩く

とき 5月31日(日) 雨天決行
ところ 妙高々原〜黒姫高原(新潟・長野県境)

日程 午前7:20総合体育館前集合、7:30出発(市バス)17:40総合体育館前解散
歩く時間は2時間程度です。
※自由行動 元気な方にはオマケのハイキング(黒姫高原〜御鹿池 往復40分)も
対象 市内在住または勤務40人(小学4年以下保護者同伴)
参加費 五百円:申込み時に
申込み 5月11日(月)午前9時に総合体育館2階に集合した人の中で抽選します。
申込みは一人で三人まで

高齢者
すこやか教室

スポーツを通して高齢者の方の健康維持と増進、仲間づくりをしましょう。
とき 5月13日(木)〜7月15日(木)まで10回
午前9時30分〜11時30分
ところ 市総合体育館
対象 60歳以上50人
参加費 八百円

グラウンドゴルフ
初心者教室

年齢性別を問わず、簡単に楽しいグラウンドゴルフが広がっています。やってみませんか。
とき 5月17日(日)午前9時30分
ところ 栃尾東小グラウンド
参加費 無料
申込み 当日の午前9時会場へ
※用具は主催者で用意します。

市民大会

とき 5月17日(日)午後1時から開始
ところ 栃尾東小グラウンド

おはよう
サイクリング

参加費 千円
申込み 市内各自転車店

青年国際交流派

●在県外国青年との交流会
国際感覚を備えた青年の育成と外国人青年に日本・新潟県を理解してもらうための交流事業。
とき 7月17日(金)〜19日(日)
ところ 見附市、見附市海の家
対象 18歳〜36歳県内居住の外国人青年・日本人青年各60人
参加費 無料(交通費各自負担)
申込み 5月20日まで県女性児童課青少年育成係 〒九五〇
新潟市新光町4-1 電話(025)285-5511

全日本花いっぱい長岡大会
とき/5/30(土)〜6/1(月)
ところ長岡市ハイブ長岡
栃尾市市民花いっぱい大会
とき/5月17日(日)
ところ/中央公園

●青年リーダー養成海外研修
BIG体験交流とホームステイ
①オーストラリア班②韓国班
とき ①9月4日〜15日②10月14日〜21日
参加費 ①十七万円②七万円
対象 簡単な日常英会話ができる人で①20歳〜30歳②18歳〜30歳(学生は除く)
申込み 5月19日までに市総合体育館 52-1118へ
●夏期 青少年海外派遣事業
コース例(7日〜20日間)
シンガポール 8/3発15万円、インドネシア 8/3発15万5千円、アメリカ 7/18発30万円、オーストラリア 7/23発39万円
サイパン生活体験 7/23発11万円
問合せ (他)国際青少年研修協会
〒一六〇新宿区四谷2-11
(03)3359-8421



総合体育館

付 属 設 備	名 称		保有数	単位	使用料
					1回当たり
舞 台 照 明 設 備	1	フットライト	一式	一式	600円
	2	ロオーホリゾンライト	一式	一式	600円
	3	第1ボーダーライト	一式	一式	600円
	4	第2ボーダーライト	一式	一式	600円
	5	ステージサスペンションライト	24台	1台	200円
	6	アッパーホリゾンライト	一式	一式	600円
	7	シーリングライト	一式	一式	600円
	8	サイドピンスポットライト	2台	1台	600円
	9	ステージスポットライト	4台	1台	200円
	舞 台 音 響 設 備	1	拡声装置(マイク2本付)	1式	1式
2		レコードプレーヤー	1台	1台	600円
3		テープレコーダー	1台	1台	600円
4		カセットデッキ	1台	1台	600円
5		ステージスピーカー	2台	1台	400円
6		サブミキサー	1台	1台	750円
7		ワイヤレスマイクロホン	2本	1本	850円
8		コンデンサーマイクロホン	2本	1本	600円
9		ダイナミックマイクロホン	8本	1本	500円
10		マイクロホンスタンド	12本	1本	200円
そ の 他	1	音響反射板	1式	1式	1,600円
	2	電光得点板	1式	1式	1,600円

備考

○使用回数は、午前9時から正午まで、午後1時から午後5時まで、午後6時から午後10時までを各1回とします。午前9時から午後10時までの場合は3回とします。



4月1日から
市税督促状1通について
100円に改定されました

項 目	1 時 間		
入場料等を徴収しない場合	トレーニングルーム	500円	
	柔道場	200円	
	剣道場	200円	
	卓球室	200円	
	競技場	900円	
	ステージ	300円	
	入場料等を徴収する場合	トレーニングルーム	1,000円
		柔道場	400円
		剣道場	400円
		卓球室	400円
競技場		3,600円	
ステージ		600円	
入場料等を徴収する場合		トレーニングルーム	1,000円
		柔道場	400円
		剣道場	400円
		卓球室	400円
	競技場	3,600円	
	ステージ	600円	
	入場料等を徴収する場合	トレーニングルーム	2,000円
		柔道場	800円
		剣道場	800円
		卓球室	800円
競技場		10,800円	
ステージ	1,200円		

備考

○競技場の一部使用で面積の2分の1以内の場合は、使用態様により使用料の2分の1の額です。
○トレーニングルーム、走路、卓球室は、団体で使用する日を除き、個人で使用するときは無料です。
○市外者が使用する場合は、本表の5割増しとなります。
○使用時間が1時間に満たないときは、1時間とみなします。

手数料が6月1日から
値上げされます
し尿処理手数料
18リットル83円になります
露店市場出店手数料
1口75円になります

文化センター

室 名	1時間当り使用料
第1研修室	400円
第2研修室	400円
学習室	400円
和室会議室	600円
大会議室	800円

備考

○使用時間が1時間に満たない場合は1時間とみなして計算します。
○営利または営業などの目的で使用する場合は、市内の方は上欄使用料の2倍、市外の方は3倍です。
○7月、8月及び12月から翌年3月までは冷、暖房費として上欄使用料に0.3倍を加算します。

働労者体育センター(吉水)

(1) 一般使用料(使用者1人当たり使用料)

使用者の区分	1回につき
雇用保険の被保険者	50円
被保険者以外の者	70円
高校生以下	50円

(2) 専用使用料(使用1件当たり使用料)

使用の区分	1回につき
入場料を徴収する場合	5,000円
入場料を徴収しない場合	1,500円

備考

○一般使用とは、専用使用以外の使用をいいます。専用使用とは、他の方の使用に支障がある状態で体育館の全部または、一部を専用して使用することをいいます。
○1回とは、午前9時から正午、午後1時から午後5時、午後5時から午後9時30分を単位とします。

屋外体育施設(照明施設)

名 称	区 分	使用料
吉水運動広場夜間照明施設	点灯30分につき	1,100円
秋葉中学校グランド照明施設	点灯30分につき	1,100円
市民テニスコート夜間照明施設	点灯(一系統)30分につき	350円

公共施設の 使用料が6月1日から 値上げされます

6月1日から公共施設の使用料等が改定されます。これは施設管理費等の上昇による使用料の見直しをしたもので、3月市議会で関係条例を改正しました。施設等の改定額は次のとおりです。ご理解とご協力をお願いいたします。

市民会館

室 名 等	1時間当り使用料	
一 階	大ホール 平日	3,300円
	大ホール 土・日曜日・休日	4,000円
	ステージ	300円
	ホワイエ及び展示ホール	700円
二 階	第1・2楽屋	各100円
	小ホール	500円
	会議室	400円
三 階	梅の間(和室)	400円
	宴会場	500円
	松・竹の間(和室)	500円
	結婚式場	1,000円
	写真撮影場	400円
第1・2着付室	各200円	

備考

○厨房、食堂などの使用料金は、その都度ご相談してください。
○使用料が1時間に満たない場合は、1時間とみなして計算します。
○結婚式場、写真撮影場は、1回(2時間以内)また、第1、第2着付室は1回(3時間以内)の使用料金です。

探鳥会 in 杜々の森 5/26

鳥たちのさえずりも、一段とはなやかな季節になりました。静かな森で耳をすませてみませんか。
 日時 5月26日(火) 午前5時～8時
 集合場所 中野俣小学校グラウンド
 探鳥コース 中野俣小学校グラウンド～杜々の森周辺
 問合せ 長岡保健所 33-4930
 雨天の場合は中止します。

お知らせ

まちづくり月間10周年記念事業「私の描く楽しいまち」住みたいまち作画コンクールの作品を募集します。
 テーマ 「美しいまち」、住みたいまち「こんな楽しいまちにしたい。こんなまちに住みたい。そんな「まち」を自由に絵で表現してください。
 (単なる風景の写生や行政的、専門的なまちづくりの提案ではなく、こうありたいという「まち」への想いがすなおに伝わる作品であることが大切です。)
 主催 新潟県
 応募資格 制限はありません。(共同作品も可)
 用具 使用する用具等は自由です。(版画、はり絵、きり絵、パッチワーク等でも可)
 作品寸法 原則として27・0cm×38・0cm(八つ切)×29・7cm×38・0cm(A3)とします。

新潟県砂防 テーマソングの歌詞を募集します
 砂防事業がさらに発展するよう「新潟県砂防のテーマソング」を作ります。県民の皆さんから歌詞を募集します。
 内容 1フレーズは15～20字程度とします。
 (砂防をイメージして)
 新潟の美しさ、厳しさ、災害の悲惨さ、復興の喜び、故郷への郷愁、ふるさとづくりの夢、など何でも結構です。
 締切 5月20日(木)まで
 応募先・問合せ 千九五〇 新潟県土木部砂防課企画調査課 電話(025)285-5511 (内線3364)へ

作品提出 (1)一人何点でも可(2)何枚かの絵を組み合わせてひとつの作品とすることもできます。
 (3)氏名・住所(〒・番)・年齢・性別・職業(学校名)・所属団体名を記入した紙を作品の裏側に右肩に貼付してください。
 (4)絵の題名と作品の説明文、まことに對する想い等を2000字以内にまとめて一緒に送ってください。
 応募締切 5月29日(金)まで
 応募先と問合せ 千九五〇 新潟県土木部都市計画課都市行政係 電話(025)285-5511 (内線3392)へ



甲種防火管理者資格講習会を開催します
 消防法の規定により、不特定多数の人員を収容する建物では30人以上、その他工場、学校等においては50人以上を収容する建物の所有者・管理者は、資格のある方の中から防火管理者を定め、必要な業務を行わなければならないと規定されています。
 この資格を取得する甲種の講習会を開催しますので受講してください。
 日時 6月22日(月)・23日(火) 両日とも午前9時から午後4時
 (2日間とも受講の必要があります。)
 会場 市文化センター3階
 申込み 5月20日～6月5日の間に、受講申請書に顔写真を添付して、消防本部まで申込んでください。申請書は消防本部にあります。
 問合せ 市消防本部 52-1155 へ

日本脳炎予防接種のお知らせ
 対象者 満3歳以上の幼児で次に該当する人(保育所・幼稚園の園児は別の日程で行いますので除きます。)
 (1)満3歳児または始めて受ける人。(1)2週間隔で2回接種
 (2)初回接種(2)満4歳児または初回接種の終了した人。(1)回接種(2)追加接種
 ※(1)・(2)の終了した人は、その後小学校入学まで接種の必要はありません。
 予防接種日程
 ○会場 栃尾東小学校
 1回目 6月3日(水)午後1時40分
 2回目 6月10日(水)午後1時40分
 ○会場 栃尾南小学校
 1回目 6月5日(金)午後1時40分
 2回目 6月12日(金)午後1時40分
 ※どちらの会場でもかまいません。その他の予防接種の期日と接近して

奨学金

奨学金の種類	貸与月額	募集人員
高等学校および高等専門学校	国・公立	1,500人
	私立	
大学・短大	40,000円	340人
	50,000円	
大学院	80,000円	10人
専修学校および各種学校	40,000円	120人

※高校・高専在学学生はいますぐ申込みを。中3はいますぐ予約をしてください。
 ※大学生は5月25日までに申込みを。来春大学希望者は6月30日までに予約をしてください。

入学一時金

奨学生の種類	一時金の額	募集人員
私立高等学校・高等専門学校	30万円	180人
私立大学・短大	40万円	120人

問合せ 栃交通遺児育英会 千九五〇 東京都千代田区永田町1-11-28 電話(03)3581-2271へ

交通遺児の奨学生を募集します
 交通遺児育英会は、自動車事故や踏切事故など道路における交通事故が原因で死亡した方や、重い後遺障害がある方の子などの方で、経済的な理由で就学が困難な方に学費を貸与しています。
 昭和44年5月に設立された財団法人で、これまで23年間に、三九六九人に累計二七億九千万円を貸与しています。該当する方はご利用してみませんか。
 昭和三十九年5月に設立された財団法人で、これまで23年間に、三九六九人に累計二七億九千万円を貸与しています。該当する方はご利用してみませんか。

第8回チャリティバザール開催にご協力ください

チャリティバザールは、10月23日(金)正午から市民会館で行います。どなたのご家庭にも押し入れにねむっている贈答品、衣類、什器、日用品など何でも結構です。品物は新品、または新品同様(1～2回使用したもので、いたみが少なく充分使えるもの)な物をお願いします。
 次の集荷場所をお願いします。
 表町 福祉協議会 電話52-5895
 大野町 名見耶恵和子宅 電話52-4395
 仲子町 磯部トヨ宅 電話52-2969
 金沢 諏佐百合子宅 電話52-3235
 巻 沢 小林信子宅 電話52-3973
 天下島 佐藤セツ子宅 電話53-5454
 吉東 水町 斎藤滋子宅 電話52-3760
 栃 区 事務 渡辺光江宅 電話52-3637
 金 町 佐藤トシ宅 電話52-1720
 ※都合の悪い方は、社会福祉協議会 電話52-5895までご連絡ください。いただきありがとうございます。

お知らせ

「榎の会」のお誘い
 パーキンソン病患者と家族のつどいに参加しませんか
 一緒に体を動かし、皆さんで生活の仕方を工夫しましょう。
 実施月日
 ① 4月30日(木) ⑥ 9月30日(木)
 ② 5月29日(金) ⑦ 10月30日(金)
 ③ 6月26日(金) ⑧ 11月30日(月)
 ④ 7月31日(金) ⑨ 3月10日(水)
 ⑤ 8月26日(水)
 時間 いずれも午前10時～午後2時まで
 会場と問合せ 長岡保健所 33-4930へ
 身体障害者更生施設を短期間でも利用できる制度を、開始しました。在宅の重度身体障害者が家庭で介護を受けることができない場合、一時的に短期入所をする制度です。ご利用ください。
 対象者 市内の方で身体障害者手帳1級、または2級所持者で18歳以上の在宅者で、常時家族の介護を受けている方。(ただし伝染性疾患、疾病で入院治療が必要な方は対象となりません。)
 利用の要件 介護者が疾病、出産、冠婚葬祭などの理由で一時的に介護ができない場合
 期間 原則として7日以内
 実施施設 みのわの里療養園(越

新社会人就職激励会 5月16日(土) 午前10時～
 栃尾市内に就職された新社会人から一日も早く職場に慣れ、活躍してもらおうと激励する集いを開催します。
 期日 5月16日(土) 午前10時～午後3時まで
 入場料 無料
 主催・問合せ 長岡保健所 33-4930へ

特別土地保有税(保有分の申告)5月末日まで
 土地の投機的取得を抑制することを目的として、特別土地保有税が設けられています。この税は、毎年1月1日前10年間に5千㎡以上の土地を所有している個人や法人が対象となるものです。
 申告期限 該当する土地所有者は、5月末日までに市税務課に申告納付してください。
 問合せ 市税務課資産税係 52-5837へ

下水道

平成4年
4・10
発行 栃尾市役所
編集 下水道課
☎ 52-5848



下水道工事は順調に進んでいます

栃尾市は、恵まれた自然環境を大切に、豊かで快適な生活環境づくりを進めるため公共下水道の整備を推進しています。

そして、中部地区を昭和六十二年九月、東部第一分区分を平成二年十月、東部第二分区分を平成三年十月にそれぞれ供用開始をしました。

また、第三期計画区域であります、西部地区を平成二年より工事に着手し、現在その下水道本管の埋設工事を進めています。

工事期間中ご迷惑をおかけしますが、ご協力ください。

今年度にご予定している場所については次ページの簡所表をご覧くださいと思います。その工事実施場所は、二十四ヶ所を予定しています。

下水道工事を実施しますと、道路の車両通行止めなど市民の皆様にご不便をおかけすることになります。しかし、市ではできるだけ地域住民に迷惑をかけないで工事を進めています。

一日も早く快適な生活環境の整備ができるよう市民の皆様のご理解とご協力をお願いします。

東部地区の全域で下水道が使用可能になりました。

事情により工事の遅れていました、原町三丁目、平三丁目それぞれの一部が四月一日から下水道が使えるようになりました。この区域の方々については、早期に排水設備工事をを行い、下水道を有効に

快適な生活環境づくりのため 下水道工事に協力ください。

西部地区(新栄町から大野町)の下水道整備を進めています。

現在、工事を進めている西部地区の工事内容は、区域面積七十ヘクタール、事業費約十六億円と予定し、下水道本管の埋設延長は約一万九千メートルとなるものです。これからの工事予定としては、平成五年度に栄町、山田町、平成六年度に山田町、新町、大町、平成七年度に表町、大野町の一部となります。なお、工事の進捗具合によっては、多少遅れることがあります。

西部地区(新栄町)
平成5年6月 供用開始予定

下水道工事はこれだけの金額が使われています。

昭和五十六年から下水道工事に着手しましたが、既に、管渠工事に約三十三億円、処理場工事に約三十二億円が費やされています。これらの投資効率を高めるとともに、快適な環境を保つため、市民の方々より下水道を利用しても

各町内別水洗化率	
(中部地区)	
谷内一丁目	六十%
谷内二丁目	六十三%
滝の下町	五十四%
上の原町	八十八%
旭町	六十二%
仲子町	六十二%
東町	四十九%
本町	六十五%
金町	六十二%
天下島	七十三%
(東部地区)	
金沢	二十五%
原町	三十三%
巻平	五十一%
東ヶ丘	三十一%
東ヶ丘	二十二%

今年度の工事予定箇所は、次ページをご覧ください

下水道使用料の計算例

使用量例	10㎡	25㎡	50㎡	200㎡
基本料金	1,200円	1,200円	1,200円	1,200円
超過料金		110円×15㎡ =1,650円	110円×20㎡ =2,200円	110円×20㎡ =2,200円
			100円×20㎡ =2,000円	100円×70㎡ =7,000円
				90円×100㎡ =9,000円
小計	1,200円	2,850円	5,400円	19,400円
消費税3%	36円	85円	162円	582円
納入いただく使用料金	1,236円	2,935円	5,562円	19,982円

下水道使用料金

基本料金	10㎡まで	1,200円
	11㎡~30㎡	1㎡につき 110円
	31㎡~100㎡	1㎡につき 100円
	101㎡~500㎡	1㎡につき 90円
	501㎡~1000㎡	1㎡につき 80円
消費税込3%	1000㎡以上	1㎡につき 70円
	以上の単価で計算された額に消費税分として10%を乗じます。	

下水道の利用者から負担いただいているのが、下水道使用料です。この下水道使用料は、下水道の清掃費用や汚水をきれいな水に還元している下水処理センターの維持管理の経費について、利用者から負担いただいているものです。

下水道使用料は使用する水の量に応じて計算します。

下水道の使用料については、各家庭や事業所で使用する水の量に応じて計算されています。市の水道を利用している場合には、その水道メーターの量を基に料金を計算します。

下水道の使用料

また、市の水道以外の井戸水などを使用している場合には、使用量メーターが設置されていないときはその数値、メーターが無いときは市が使用量を認定して下水道使用料を計算しています。

工事費用を融資します 早期に排水設備工事を

市は、下水道利用のための改修工事費用について融資制度を設けています。下水道が使用開始になっている地域では、早期に工事されるようお願いいたします。なお、早期に排水設備工事を実施された場合には、奨励金が支払われます。

工事費融資制度

- ▼融資条件
- ▼融資金額：排水設備工事費(便所、ふろなどの改築費は含みません)を対象として四十七万円
- ▼利率：年利五・〇割
- ▼融資期間：三十六か月以内
- ▼償還方法：融資月の翌月から元利均等償還
- ▼融資申込方法
- ▼工事を開始する届け出をされる時に「排水設備設置借入金申込書」を提出してください。

排水設備の設置奨励金制度

- ▼奨励金の額
- ▼排水設備工事費(便所、ふろなどの改築費は含みません)を対象とし、四十七万円を限度として、次のパーセントを乗じて得られた額
- ▼下水道の使用開始を公示した日から一年以内の地域は、五割、一年を超え二年以内の地域は、二・五割です。
- ▼奨励金を受けられる人
- ▼市税、下水道受益者負担金の滞納がない人。
- ▼奨励金の申請方法
- ▼工事を完了時に申請書を提出

排水設備指定工事店

指定番号	指定工事店	電話番号
第1号	(有)倉重商店	52-3063
第2号	(有)共同土木	52-5032
第3号	(有)山一建設工業	58-3266
第4号	(株)小林組	52-2418
第5号	(株)川上建材	52-5111
第6号	(株)大幸建設	52-2432
第7号	(有)鶴城工業所	52-5338
第8号	(株)多田組	52-2555
第9号	(株)酒井建設	52-2752
第10号	(有)新和設備	52-3713
第11号	(株)三信興業	52-3536
第12号	(有)清進興業	52-1110
第13号	(株)椿建設	52-2582
第14号	(株)勝沼組	52-4510
第15号	(有)稲田工業	52-4731
第16号	(大)要設備	52-3018
第18号	(有)小平工業	52-2039
第19号	(有)佐藤重機	52-1234
第22号	(有)星設備工業	52-5300
第23号	(株)村山ハウス	53-3121
第24号	(株)阿部組	52-3246
第25号	(株)坂井建設	52-2697
第28号	(株)多田興業	52-3264
第29号	(有)共栄建設	52-2076
第30号	(有)嘉代建設	52-4758
第31号	(有)三沢ポンプ店	53-6450

下水道使用料のお支払いは便利な口座振替をご利用ください。

平成4年度下水道工事予定箇所



●平成4年度下水道工事発注箇所
 今年度実施する下水道工事は栄町一・二丁目、新栄町一・二・三丁目、金沢二丁目、巻洲四丁目地内の上図のとおりです。工事期間中は交通止めを行うなど不便をおかけしますが、下水道の整備にどうぞご協力をお願いします。
 工事に着手する前に工事方法や時期などについて説明にお伺いします。尚、工事の進捗具合によっては、工事箇所及び時期を変更する場合があります。
工事予定箇所と発注時期

- ①巻洲四丁目（刈谷田川右岸）下水処理センター）七月
- ②巻洲地内（刈谷田川左岸）刈谷田川右岸の河川横断）七月
- ③新栄町三丁目、巻洲（県道見附新栄線交差点）刈谷田川左岸）七月
- ④新栄町三丁目（栃尾市農協農業機械センター）鎌田利栄前十字路）四月
- ⑤新栄町三丁目（会由商事）小熊燃糸工場前交差点）六月
- ⑥新栄町三丁目（田辺一男宅附近）県道見附新栄線交差点）四月
- ⑦新栄町二丁目（藤田一夫宅、猪口岩夫宅及びハイテクスエード前）福祉事務所前十字路）五月
- ⑧新栄町一丁目（浅野政次郎宅附近）中沢稔宅附近）四月
- ⑨新栄町二丁目（中割公園脇）県道見附新栄線交差点）四月
- ⑩新栄町一丁目（多田一男宅附近）市道栄町榎原線交差点）四月
- ⑪新栄町一丁目（佐野国夫宅附近）市道栄町榎原線交差点）四月
- ⑫新栄町一丁目（小林セツ宅附近）市道栄町榎原線交差点）六月
- ⑬新栄町一丁目（小西芳雄宅附近）市道栄町榎原線交差点）五月
- ⑭新栄町一丁目（竹内日吉宅附近）市道栄町榎原線交差点）五月
- ⑮新栄町三丁目（栄ハイツ）県道見附新栄線交差点）四月
- ⑯栄町三丁目（笠井孝悦宅附近）県道見附新栄線交差点）六月
- ⑰栄町三丁目（大塚進宅附近）酒井博文宅附近）六月
- ⑱栄町二丁目（川上俊明宅附近）猪俣広吉宅前十字路）六月
- ⑲栄町二丁目（原豊重宅附近）箕輪義雄宅前）六月
- ⑳栄町二丁目（北村義輝宅附近及び高橋栄作宅附近）伊東弘宅附近）四月
- ㉑栄町三丁目（七十歩公園脇及び酒井秀一宅附近）栃尾）食品脇十字路）四月
- ㉒栄町三丁目（笠井明人宅附近）大橋進宅前十字路）四月
- ㉓栄町二丁目（農協葬祭センター）住友生命脇交差点）六月
- ㉔金沢二丁目（鈴倉織物附近）大橋俊夫宅附近）七月

お・し・ら・せ

広報とちおと^{広報とちお}おしらせ版の

発行日が かわります

最近、区長さんを通して、みなさんにお届けする文書が増えています。このため市では、配布業務を軽減するとともに、これに合わせて広報の発行日を**6月**から変更させていただきます。

広報とちお	毎月 10日発行	→	5日発行
おしらせ版	25日発行	→	16日発行
			(土・日曜日・休日は翌日に)

※ただし、5月は調整のため、18日のおしらせ版の発行のみにさせていただきます。

これからも「広報とちお」
を暮らしのインフォメーションとしてご活用ください。

