

わたしの好きな風景 (32)



国道二九〇号、滝の下町の中程から下(北西)を望んだ風景です。旭町からこの辺りまで、昔ながらの木製の雁木が続きます。通る人に雨や雪があたりないうような軒が軒を伸ばした雁木の心が感じられます。

あなたの好きな風景を写真で紹介し、描くのは、新町の河井清六さんです。



私が六年間通った小学校は、現在の中央公園の所になりました。その小学校にかよう通学路が、この「雁木通り」だったので。旭町から本町へとつづく長い道程を、雨や風にあたることなく学校へ行くのですから、子供たちにとっては最適な通学路でした。その小学校の校舎も今はなくなり、雁木通りもすっかり変わってしまい、この辺りだけが昔の面影を残すだけになりました。

日常、忘れがちな子供のころを思い出させてくれるこの街並み、雁木通り、とても素敵だと思います。

好き嫌いなく何でも食べてくれるという息子さん、おばあちゃん、そしてちよと暇があると山に行つて山菜、きのこを採ってくるという主人の4人暮らし。仙台上に嫁いでいる娘さんもお母さんの作った旬の野菜、お米が待ち遠しいとのこと。



わが家のおすすめ料理 (32)

大野原 葛綿キクイさん

手作りガンモ 揚げ餅のみぞれ煮 親子ずし



わが家のお正月は「するめだしのぞう煮」が始まります。大みそかの晩、水を入れたなべの底にするめを敷き、大根、ごぼう、里芋

など越冬野菜を切つて入れ一晩おきます。元旦の朝、なべを火にかけて、きのこ、こんにやく、油揚げ、とうふなどを加え少し濃い目のしょう油味にしあげます。

葛綿さんはお嫁に来たとき、するめだしのおいしさに驚いたとおっしゃっていました。

【手作りガンモ】五人分

- ①ひじき、人参、椎茸は細かく切り、しょう油と砂糖で煮つけます。ねぎ(5粒)はみじん切り、つな缶(小1缶)は水分を取りほぐします。
- ②木綿豆腐(半丁)を水切りしたものに①と卵(1個)、片栗粉(大さじ1)、スキムミルク、塩、こしょうを混ぜ合わせます。
- ③②を丸くまとめ、中温の油でこ

【親子ずし】四人分

- ①米3杯、水3杯にだしこぶ10粒を入れて炊きます。
- ②塩ざけ一切れ半は焼いてほぐし、ごまはかるく煎ります。三つ葉は3粒位に切ります。
- ③炊き上がったごはんを酢(酢大さじ3、砂糖大さじ2)を混ぜ、②を加えてざっくり混ぜ合わせます。すじこのしょう油漬、柚のせて盛りつけます。

編集/後/記

待望の国道三五一号バイパスが開通し、美しい景観や二つの橋に飾られた兜の前立とてまりを見に来る人が絶えません。この二つを栃尾のシンボルに如何でしょうか。

No.420
1991-12
発行 新潟県栃尾市長 編集 栃尾市総務課 0258(52)5815 0258(52)5815 5815 5815 5815

広報

とちお

平成 3年 12
No.420



オープン 開通しました 夢をたくして

11月19日、秋晴れの下国道351号バイパスの開通式と、金色の兜の前立で飾られた大野大橋の渡り初めが八木計輔さん三代ご夫婦(大野町)を先頭に行われました。

昔、袖を織る山里の女達が絹の残り糸を利用して作ったのが始まりと言われています。手がかりてまりは、村のわらべ達の玩具として、あるいは、節句の祝い品として祖母からかわい孫のもとへてまりのように丸々と育つようにとの願いをこめて届けられたものです。



菊模様のでまり (平成大橋)

謙信公が関兵や儀式の時に兜に着用したものであり、疾走する霊狐に迦楼羅姿の飯綱権現が前向きに立ち乗っています。謙信公は信仰心厚く、数度の川中島の戦いの折り飯綱山に祭られている飯綱権現に全軍の勝利を祈り、兜の前立てとして頭上に載くようになったものと言ひ伝えられています。



青銅製の兜の前立て (大野大橋)



国道三五一号バイパス 地域振興の大動脈完成

市街地へ一直線

新榎トンネルが開通したのが昭和六十三年でした。それから国道三五一号は急速に交通量が多くなりました。このバイパス道路は、機能性重視ばかりでなく人の心に安らぎと潤いを感じさせる道路とするため、「上杉謙信公愛用の兜の前立て」を大野大橋に、「栃尾てまり」を平成大橋の親柱に設置しました。三か年の歳月と総額十五億五千万円をかけ開通しました。どーんと市街地へ一直線、地域振興の大動脈が完成しました。

更に街路事業の整備を行ない 都市機能の充実を図ります



市長 杵渕 衛

本市多年の念願でありました国道三五一号がめでたく十二月十九日完成しました。この路線は、栃尾市と長岡市を結ぶ最短距離の道路であり、本市の表街道として今後市民生活はもとより、産業・文化の向上に大きなインパクトを与え、市勢の伸長に限りない影響を与えるものと思えます。

しかも、「大野大橋」「平成大橋」の二大橋の親柱には、特徴ある栃尾市のシンボルである「上杉謙信公愛用の兜の前立て」と「栃尾てまり」を設置しました。従来の機能性だけを考えた施設整備だけでなく、皆さんから心に潤いを感じていただけるようなデザインとしました。本市の表玄関にふさわしく訪れる人びとに深い印象を刻むものと思えます。今後も街路整備事業などを推進し、都市機能の充実を図り、さらに住みよい栃尾市の建設に邁進いたします。皆様のお力添えをお願いします。

工事概要

- 大野大橋 百二十七メートル
- 平成大橋 百十三メートル
- 総額 十五億五千万円 (本津川と大野町三回)

一般国道三五一号の改良工事は、大野町から長岡市平柳の間約十一・二キロメートルにわたり計画され昭和四十七年に着手されました。この道路は、栃尾市と長岡市を結ぶ最短距離の道路として位置付けられ、着工以来十七年を経過した昭和六十三年には、新榎トンネルを含む長岡側八・二キロメートルを業事費百二十八億円を費やし開通しました。

その後、栃尾市側の未改良工事を進めてきましたが、道路の線形が悪く、しかも急勾配で特に冬期間はスリップ事故等が予想され、現道の改良が困難と見込まれた。バイパス計画が進められました。バイパス計画は、本津川の沢を渡る平成大橋(百十三メートル)と、西谷川をまたぐ大野大橋(百二十七メートル)の長大橋をそれぞれ架設しました。

当該区間延長三キロメートルの間は、車道幅員六・〇メートル、道路幅員八・五メートル、橋梁二橋、その他土木工事を含め、三か年と総額十五億五千万円を費やし十二月十九日完成しました。



手づくりの横断幕で、記念パレードを迎える本津川のみなさん



喜びの大野地区 お神酒をいただきました

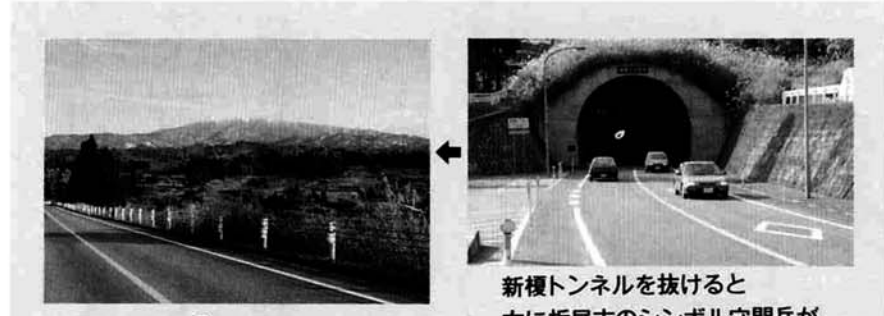

新榎トンネルを抜けると 右に栃尾市のシンボル守門岳が

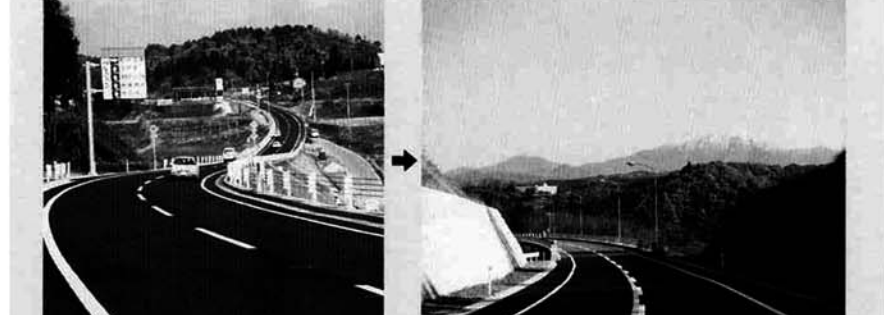

左手にコスモスを眺め本津川へ ドーンと一気に市街地へ



本津川に信号機を設置

事故は悲惨です 気をつけて!

新しいバイパス道路は本津川の村中を横切っています。本津川の人達は通学や買い物等の時は、大変多くの交通量の中この道路を横断しなければなりません。危険を解消するため新しく押しボタン式の信号機が設置され、十一月十八日点灯式を行いました。当日は、夕方下校した小学生と区民がボタンの押し方、横断歩道の渡り方を練習しました。夕暮れ時や早朝には特に気をつけて事故のないように注意したいものです。

イライラ解消! ゆつたり通勤



石田美子さん (本津川)

毎朝、時間を気にしながら曲がりくねった道や、せまい道をイライラして、滝の下町の会社へ通勤していました。ヒヤッとしたことが何度もありました。この道を通れるようになってからは、景色を眺めながら、ゆつたりした気分です。開通した日の夜から「電話を貸してください」が出てきたので、できれば本津川までの途中に、公衆電話がほしいですね。



笠原一夫さん (長岡市)

ぜいたくな通勤道です

この4月からNTT栃尾支店勤務で、専ら桑探時を通ってました。オープンの日ここを通ってみて、栃尾がすごく近く感じました。それに景観がいい。いきなり粟ヶ岳、守門岳がドンと見えて、手前の山々や段々たんぼもいいですね。今のシーズンの他、残雪、新緑オールシーズン楽しめます。せっかくなのでと橋ですから、両方の橋の近くに駐車帯と大きな説明板を建てたらどうでしょう。

『ノーマライゼーション』って

「ご存知ですか？」

十二月九日は「障害者の日」です

身体障害者福祉週間

十二月九日～十二月十五日

「ノーマライゼーション」とは障害の有無に関わらず、誰もが地域社会や家庭で平等な生活をしていけるようにすることです。みんなで障害者の社会参加を図ろうとする考え方で「完全参加と平等」をめざす国連の障害者の権利宣言に底流をなす国際障害者年（一九八一年）の理念です。

「障害者の日」は、一九七五年の十二月九日に国連で「障害者の権利宣言」が採択されたことにちなみ一九八一年の国際障害者年に設けられました。この趣旨は、国民の一人一人が障害のある人を正しく理解するとともに、障害者も積極的に社会活動を行うことにより障害者福祉の増進を図ろうとするものです。来一九九二年は、「国連障害者の十年」として障害者対策に関する長期計画の最終年度です。また、県では平成二年度「新潟県社会福祉計画」を発表し平成十二年度を目標として、障害者福祉の諸施策を計画的に推進していくための基本方向を定めました。このように国・県でも障害者福祉に対し、長期的な指針を打ちだしています。



いつも きれいな花をありがとう

現状

平成三年四月一日現在、栃尾市には身体障害者手帳を持っている方が七九〇名おられ、障害種別で見ると次のようになっています。身体障害者手帳所持者を年齢別で見ると、六十五歳以上の高齢者が約五十六％を占めており、高齢になってからの障害の出現が多く

なっています。高齢化社会を迎え誰もがいつ障害と向かい合うようになるのかわかりません。

また、精神薄弱の方が一四三名で、その内、身体障害と重複障害の方もおられますので、合わせると九〇八名の障害者の方がいます。その比率は市民の約三・二％にあたります。



橋本四男也園長

一、地域に開放された施設をめざして

●精神薄弱者更生施設「守門の里」
檜原には、精神薄弱者更生施設「守門の里」が昭和六十二年から開所しています。「守門の里」の園長橋本四男也さんからお話を伺いました。



●精神薄弱者更生施設「守門の里」
いつの日か社会に出るため一生懸命努力しています。社会福祉法人栃尾福祉会が運営するこの施設は、現在男子二十六名、女子二十四名の計五十名が生活しています。市内の方が四十二名で市外の方が八名となっています。

ボランティアの人と一緒に Xmasパーティー



用者が自分自身でくみとって、いつの日か社会にできることを待ちながら一生懸命生活しております。市内の催しものには、できる限り参加させていただき社会勉強をしながら少しでも多くの人に理解していただけるよう努力しているところです。いつでも、どこでも暖かい手と励ましを！

●精神薄弱者通所授産施設「守門の里」
もう一つの施設、岩野にある精神薄弱者通所授産施設「守門の里」は、現在十名の方が通っています。旧川谷小学校の一階を使って企業からの仕事を請け負い、車や電

器製品などの部品組立てや印刷作業を行っています。「守門の里協力部」というボランティアの方が十名程で、作業の手伝いや行事などの活動を行い、いっしょに社会参加に取り組んでいます。通所者は作業を行うことにより手当を支給され、社会見学等旅行も毎年行っています。また、定員に空きがありますので在宅の精神薄弱者、あるいは身体障害者の方で通所を希望される方は、通所守門の里までご連絡ください。ここで働いている間、指導員が就職のお手伝いもしています。

二、在宅障害者のサービス向上をめざして

国では老人・障害者福祉とも在宅福祉に重点をおいています。在宅三本柱として、短期入所、デイ・サービス、家庭奉仕員制度があります。

●短期入所サービスの充実を！
在宅で日常生活が困難なお年寄りの方で施設への短期入所などデイ・サービスを受けたい場合は、特別養護老人ホーム「いずみ苑」等で介護を受けることができます。ところが、同じ介護を必要とする重度身体障害者であっても老人（おおむね六十五歳）に達しない人達は、現在県内には施設が新潟市、上越市、越路町の三か所にし

か身体障害者の入所施設がなく短期入所も難しい状況です。来年度、長岡市に新しく重度身体障害者の施設ができますが、今後は老人と同じように短期入所ができるようサービスの充実が望まれています。在宅の精神薄弱者に対しては、重度の方に限り短期入所の制度があります。●自立と創造を求め
ふれあい教室を実施！
市社会福祉協議会では、身体障害者の方を対象に「ふれあい教室」を五月から十二月の間実施しています。日常生活訓練や医療相談の



ふれあい教室で楽しむと村へ (黒埼町)

他にワープロや手話教室などの講座も開設し、たくさんの方々に参加していただいています。

●活躍しています。家庭奉仕員！
身体障害者家庭奉仕員は、老人家庭奉仕員の役割もしながら、十九名の家庭奉仕員（ホームヘルパー）が依頼のあった各家庭を訪問しています。入浴介護など身体の介護や家事等のサービスを行っています。この場合前年の生計中心者の所得によって自己負担がかかる場合もあります。●ノーマライゼーションの心を広げよう！
外出するにも一苦労と話す障害者もおられます。障害者の日常生活の不自由さを十分把握し、スロップや点字ブロックなどの物理的

図1 障害種別内訳 ()は%



図2 年齢別内訳 ()は%



●更生施設「守門の里」☎52-1055

●通所授産施設「守門の里」☎52-2979

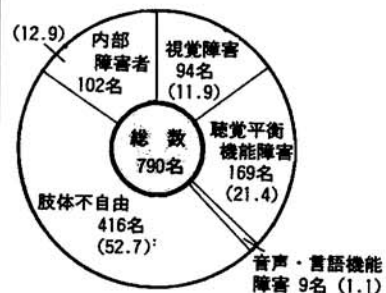
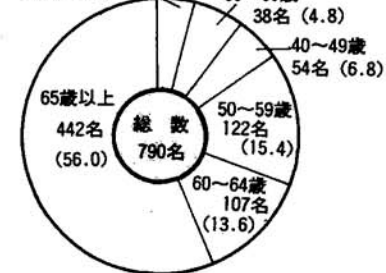
杵渕市長が

藍綬褒章を受章

平成3年秋の褒章で杵渕市長が自治功績を認められ藍綬褒章を受章しました。

藍綬褒章は、教育、医療、農林水産、公益の利益や発展に尽力した人に贈られるものです。

杵渕市長は、「11月14日に皇居にて天皇陛下の拝謁の光栄に浴したことは感慨無量であり、今後とも力の続くかぎり社会のお役に立ちたい。これも皆さんのお陰です。」と話していました。

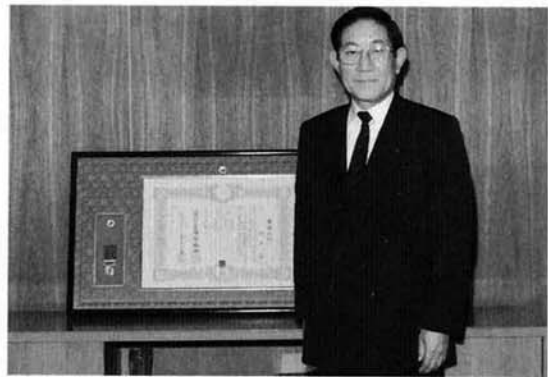

小林藤吉郎氏(人面)は

勲六等単光旭日章を受章

平成3年秋の叙勲で小林藤吉郎氏(人面)が勲六等単光旭日章を受章されました。

小林さんは、昭和23年から42年間消防団員として勤め、この間、副団長として活躍、消防功労が認められたものです。11月16日ご夫婦で市長に挨拶にこられました。小林さんは「皇居豊明殿で天皇陛下の拝謁の光栄に浴しました。」と感激しておられました。



栃尾市から初の大臣誕生

渡辺秀央氏が郵政大臣に

渡辺秀央代議士が郵政大臣に就任されました。渡辺郵政大臣は、栃尾市金沢のご出身で栃尾市から初めての大臣の誕生です。渡辺郵政大臣は昭和五十一年選挙で衆議院議員に初出馬初当選され、以来六期連続当選し、その間通産政務次官、党商工部会長、衆議院商工委員長、官房副長官、党全国組織委員長をつとめられ、今回発足した宮沢内閣で郵政大臣に就任されたものです。

環境の整備を今後も推進しなければなりません。障害者の視点からのまちづくりを行う一方、一人一人の心の中から障害者に対する垣根がなくなっていくような心理的環境の整備も大切です。障害者自身も勇気を持って人に頼めるような環境を整えれば、たとえ車イス用のスロープが整備されていなくとも人の力でそれをカバーすることが出来ます。障害者の皆さん、思い切った町に出てみてください。また、困っている障害者の方を見かけたら力を貸してください。例えば、道端に転がる空き缶を拾うだけでも障害者の歩行には大変助かるものです。



ホームヘルパーさん勢ぞろい
いま19人で、63人の方をお世話しています。



渡辺一巳氏(金沢) 53-6814



監物栄一氏(滝の下町) 52-3078

●地域の民生委員の他、市内の専門の相談員が個別にご相談に応じたいです。
—身体障害者相談員—



渡辺悦子氏(吹谷) 58-2532



石丸一夫氏(下塩) 52-9544

—精神薄弱者相談員—

三、障害者の社会的自立のために

●皆さんの暖かいご理解を
障害者が自立生活をしていくためには就労することが不可欠です。最近、企業では人手不足で求人目立っています。しかし、民間企業の法定身体障害者雇用率は常用労働者の一・六%と定められています。県内の対象企業は平成二年調査で一・五%と全国平均よりは上回っているもののまだ達成されてはいません。

●就職を希望している障害者の方にチャンスを与えてください。
県職業安定課の調べでは、障害者の就職数は年々増えています。障害者が就職を希望する場合、様々な困難が生じるケースも少なくありません。身体障害のように見える障害であれば残された機能を活かして就業でき職場の理解も得られやすいのですが、精神薄弱者であるとその障害自体の理解が得られにくく、実際に働く段階になると指導に窮するということがつながらる場合もあるようです。



横ロン・リバイス 社長 高橋恵司氏

私の会社は従業員一三六名で、障害者の方も働いています。長い人は十年以上働いてもらっています。この人達は、一つの仕事を教え込むと誰にも負けない仕事をし、仕事に対する取り組み方も違ってくる。大切なことは、その人に合った

々のご理解が必要になります。

仕事を見つけてやることと、仕事は責任を持たせて育てることです。また、一人前として仕事をまかせたため賃金に差をつけられないようにしています。そして差別のないよう社員全員に徹底させ、企業ぐるみで対応しています。その人を育てるには三年位はかかるでしょう。そのためには企業も我慢が大切です。また、親の方からも企業を信頼してもらおうことも大切です。これからはその家庭と連携を密にし、社会の中で明るく伸び伸びと生活していけるよう企業として努力するつもりです。

●療育手帳書換え手続きについて
十二月一日より旅客運賃の割引制度が開始されましたが、療育手帳をお持ちの方でまだ申請されていない方は、申請してください。申請先：市福祉事務所
※必要なもの：療育手帳、印鑑、写真(縦4cm×横3cm)一枚
●運賃割引制度の実施にともなうタクシードライビングの割引について
十二月一日から身体障害者手帳あるいは療育手帳の交付を受けている人は、県内のハイヤー、タクシーが割引になります。(一割引)一割引を受けられる方は、タクシー会社、タクシーの車内、市福祉事務所所内備付である「タクシー運賃割引利用券」をお持ちいただき、手帳番号、氏名を記入し、当該手帳を提示して、割引を受けさせていただきます。割引利用券、当該手帳を提示しないと割引は受けられません。なお、「栃尾市福祉タクシー利用券」をお持ちの方は、市内のタクシー会社に限りさらに料金の助成制度が受けられます。

統計表彰

葦沢二三男氏(泉)に 新潟県統計協会総裁表彰

葦沢二三男さんは、国勢調査員として昭和45年からこれまで尽力されており、また工業統計11年・商業統計などの調査員をされていることが認められ、10月18日に県統計協会総裁表彰をうけられました。



藤崎栄策氏(旭町)に 通商産業大臣表彰

藤崎栄策さんは、工業統計調査員として昭和31年以来これまで30回、調査員として尽力したことが認められ通商産業大臣表彰をうけられ、10月1日市長から伝達されました。





▲メサイア合奏団による「メサイア」の演奏

聴かせてくれたあなたのメロディ
第4回 市民音楽祭 11月17日
音楽に親しむ心を広げようと、今年も市民音楽祭が開かれました。今回のハイライトは、一般公募のオーケストラと合唱団によるメサイアの演奏でした。



客席もステージも、全員で歌った「赤とんぼ」「翼をください」



▲栗山沢、比礼、半蔵金小学校の全校29人の合同演奏

心を豊かに美しく
小学校音楽発表会 11/7
市内の全小学校の代表が、日頃の音楽授業の成果を発表し、音楽交流が行われました。学校により規模は違っても、それぞれ個性ゆたかに一生懸命演奏してくれました。このような機会をとおして、音楽の好きな人が増えていくはずですよ。

メモリー 400人の混声合唱
中学校音楽発表会 11/8
刈谷田、秋葉両中学校の3年生約400人による音楽発表会が、開かれました。第1部でマイスタープラスカルテットの演奏鑑賞が、第2部は全体合唱、選抜クラスの合唱・合奏、両校吹奏楽部の発表が行われました。「音楽を楽しむ心は生活に豊かさを築きます。」…講評から。



▲「チェストフォード」「ポートレート」を演奏する刈谷田中吹奏楽部



むか〜しあったてんがな
劇団 猫 演劇発表会 11/9
結成5年、3回目の自主公演は、市の文化財、林ヤスさんの昔話から「ねずみ経」「木の又手紙」「笠地蔵」の3話が、オリジナル脚本で上演されました。幼児にも分かる、笑いと感動の楽しい1時間半でした。



爆笑笠地蔵



▲「エーと、ここに穴」点字でオリジナルカード作り

紅葉祭…青少年ホーム11/3
勤労青少年ホーム利用者のみなさんの活動発表と、見る・食べる・遊ぶの賑やかな催しです。



▲入所者、関係者の作品から、バザー、野菜の即売もあり

守門の里文化祭 11/10
(更正施設)

撩乱

まちの話題
まちの声

私たちの栃尾市に、美を生み出す土壌も着実に育ってきました。

文化

まちの話題



●日本画
双樹 渡辺 菅菅畑



●書道
社会情報化 佐藤慶子 秋葉2

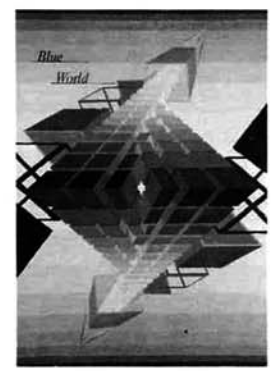

●絵画
Blue World 酒井 幸代 刈谷田3



●洋画
坂道のある風景 五十嵐 進二 宮沢



●書道
王維詩 松田 強 栄町



●中学生の部
版画・彫塑・工芸
鳥獣人物戯画影甲巻 齋橋良和 田之口



●写真
秋桜畑の子供たち 茨木 栄利 栄町



はじめてました
菅畑区民文化祭 11/3
第一回の区民文化祭は、芸術作品のほか野菜の即売、行事紹介、わが家の名品・珍品コーナーなど楽しい多彩な催しでした。



●菊花展
県知事賞 佐藤源一 上の原町
市長賞 星野勲次 金沢

おひや あの人か！
栃尾区民作品展 11/9.10
今年で十回をむかえた作品展は確実に地域の芸術活動の集大成として定着しました。
作品は絵画、書道などはもちろん写真、生け花、盆栽、俳句、手工芸や実用的な表書き、錦鯉の品評会までと多彩です。回を重ねるごとに部門・出品数も増えて、幼児から老人まで、地域に根づいたみんなの作品発表展でした。





秋葉中学校吹奏楽部が見事大賞受賞 東日本優秀演奏発表会

11月17日、東京日本青年会館で「こども音楽コンクール」東日本優秀演奏発表会が開催され、秋葉中学校吹奏楽部が昨年引き続き2年連続で出場しました。その結果、管楽部門で優秀賞と合唱部門で優良賞の栄冠を獲得しました。昨年惜しくも大賞を逃し、悔し涙を流しこの日のための猛練習が大賞につながりました。



▲出番前ちょっぴり緊張気味



新しい保育所で 大きく遊ばま〜す

中野保育園 待望の新しい大きな保育所が完成し、十一月十六日、竣工式が行われました。中野地区は近年子どもが増加し今までの保育所が狭く老朽化したため、繁栄と西中野保の中間くらいの県道沿いに建てられたもの。新しい保育所は今までの約二倍、お遊ばし室も広く思いっきり遊べる子どもたちは大喜びです。

去年から工事がおこなわれ、今年十一月に大野原、沖布、天平、塩新町、滝之口に、水道と都市ガスがはいりました。台所とお風呂にいっしょに水を出すことができます。プロパンガスの交換の手間がはぶけ、料金も少し安くなったと家の人から聞きました。まだ、上塩谷地域ではいっていないところもありますが、近いうちに入ればいいと思います。便利になったガスと水道を、無だなく使っていきたいと思っています。



便利になりました
渡辺元隆くん
上塩小六年

上塩谷地区に ガス水道管を布設



▲地区のみなさんをはじめ約180名が出席しての竣工式



地域の心を育む 山葵谷集落開発センター完成

山葵谷集落開発センター(木造二階延一〇九平方メートル)が完成し、十一月二十四日、竣工式が行われました。コミュニティに、また個性的な地域づくりの核に活用が期待されます。



輝く橋尾の表玄関に 比礼にコミュニティセンターを

わたしたちも地域の一員です Clean 作戦 展開



東谷小学校 11/21 午後
今年、3回目のクリーン



秋葉中学校 11/7 午前



刈谷田中学校 10/30 午後

「社会奉仕作業とおして、豊かな心を育てよう」と刈谷田中、秋葉中、東谷小が、それぞれの校区で清掃奉仕を行いました。ご苦労様でした。

第13回守門マラソン大会 10/6

- 小学生3・4年生男子の部 3km
優勝 丸山賢児(南小4年)
- 小学生3・4年生女子の部 3km
優勝 渋谷樹里(葛巻小4年)
- 2位 梶沢ひとみ(西谷小4年)
- 小学生5・6年生男子の部 3km
優勝 小林隆宏(東小6年)
- 小学生5・6年生女子の部 3km
優勝 渋谷くらら(葛巻小5年)
- 2位 穴沢美代子(上塩小6年)
- 中学生男子の部 5km
優勝 信賀信孝(今町中2年)
- 2位 矢沢和(刈中3年)
- 女子(含中学生)の部 3km
優勝 波形薫(栃高1年)
- 一般の部 A 20km
優勝 中村富雄(丹佐)
- 一般の部 B 10km
優勝 竹石剛(三条陸協)
- 2位 高橋剛(中越高1年)
- 一般の部 C 5km
優勝 川上英之(港屋)
- 健康マラソンの部 3km
優勝 稲田貴也(南小5年)



喜びの上の原クラブのメンバー

第33回市民駅伝大会 11/10

- 一般の部 A (5区間 34・4km)
優勝 丹佐2時間4分42秒
- 一般の部 B (3区間 8・6km)
優勝 スキー協会31分37秒
- 中学男子の部 (11区間 34・4km)
優勝 刈谷田中2時間5分50秒
- 女子の部 (3区間 8・6km)
優勝 刈谷田中33分19秒

婦人バレーボール親善リーグ戦 結成15年
上の原クラブ悲願の初優勝
5月17日に開幕した第10回大会は、A・Bリーグ7チームづつに分かれ長丁場を戦いに抜いてきた上の原クラブがAリーグを制しました。「毎週火曜日に練習を積み重ね、特に冬場の練習の成果が表れたと思います。チームを結成して以来15年、夢に見た初優勝です。長い間チームを支えてくれた先輩に感謝しています。」と喜びの主将の諏佐佳子さん(上の原町)がBリーグは、あかねエースが制しました。



献血にご協力ください。
次回は12月18日(水)
市民会館 10:00〜12:30
1:30〜3:30



献血功労者を表彰

これからもよろしくお願ひします
献血回数50回に達したため、大崎了介さん(金沢)写真市長の左と小林和栄さん(繁窪)に金色有功章を贈りました。
また、献血回数30回に達したため銀色有功章を次の四人の方に贈りました。
川上榮さん(菅畑)、小林孝幸さん(金沢)写真左、今井光尾さん(金町)市長の右、勝沼幸衛さん(泉)写真右、大変ありがとうございました。



歩道除雪はこれでまかせて



右端が今年新しく購入したロータリー除雪車

今年、新たに追加した市道は、南小学校から秋葉中学校前を通り、市営テニス場前までの〇・六km、県道は見附尾線のいさみや食堂から紺商までの〇・九kmです。ま

次計画により行います。安心して通れるよう歩道除雪を年次計画により行います。

歩道除雪の延長は3.5km

市では、歩行者の安全を図るため、学校通学路を中心に歩道を設置しております。冬期間も安全で歩道除雪を年次計画により行います。

今年、新たに追加した市道は、南小学校から秋葉中学校前を通り、市営テニス場前までの〇・六km、県道は見附尾線のいさみや食堂から紺商までの〇・九kmです。ま

今年、新たに追加した市道は、南小学校から秋葉中学校前を通り、市営テニス場前までの〇・六km、県道は見附尾線のいさみや食堂から紺商までの〇・九kmです。ま

万全です 除雪体制

今年、新たに追加した市道は、南小学校から秋葉中学校前を通り、市営テニス場前までの〇・六km、県道は見附尾線のいさみや食堂から紺商までの〇・九kmです。ま

今年、新たに追加した市道は、南小学校から秋葉中学校前を通り、市営テニス場前までの〇・六km、県道は見附尾線のいさみや食堂から紺商までの〇・九kmです。ま

今年、新たに追加した市道は、南小学校から秋葉中学校前を通り、市営テニス場前までの〇・六km、県道は見附尾線のいさみや食堂から紺商までの〇・九kmです。ま

歩道除雪の延長は3.5km

市では、歩行者の安全を図るため、学校通学路を中心に歩道を設置しております。冬期間も安全で歩道除雪を年次計画により行います。

今年、新たに追加した市道は、南小学校から秋葉中学校前を通り、市営テニス場前までの〇・六km、県道は見附尾線のいさみや食堂から紺商までの〇・九kmです。ま

今年、新たに追加した市道は、南小学校から秋葉中学校前を通り、市営テニス場前までの〇・六km、県道は見附尾線のいさみや食堂から紺商までの〇・九kmです。ま

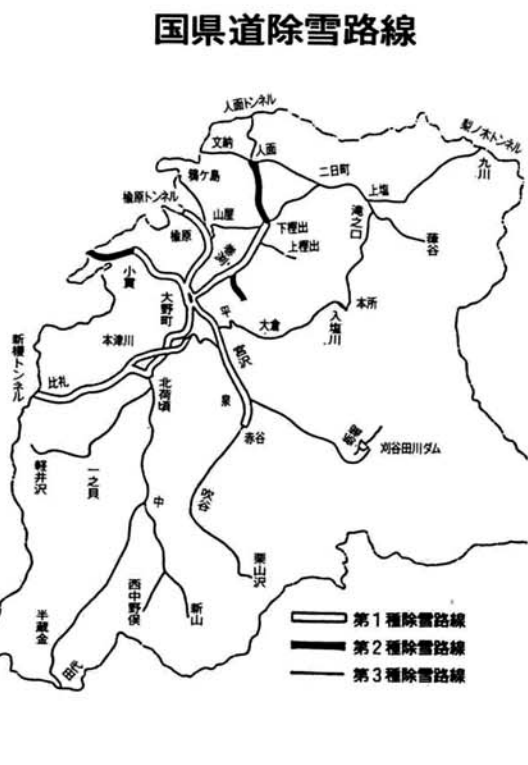

市街地を中心に整備してきた流雪溝。今年延べ一・七kmの工事を行い、流雪溝の総延長は三十七・八kmとなりました。投入口に雪を投げ入れただけで水が雪を運んでくれるという誠に効率的なシステムです。しかし、ルールを守って使用しないと溢水等の被害にあつてしまいます。ルールを守って使用してください。

流雪溝は決まりを守り、事故のないよう注意しましょう



転落事故は死を招きます。作業の休憩時や終了時は、必ずふたを閉じてください。※除雪車が流雪溝のふたを引っ掛けて破損する事故が発生します。ふたは完全にはめこんでください。



52-5895

「おはようございます」「待ってましたー」と温かく迎えてくださることだと感謝しております。また、職員のみなさんが、常に入所者の目の高さで接するように心がけていることに、いつも感心させられ、「ほんとうにご苦労様です」と心から声援をおくりします。私たちは、これからも少しもいざみ苑のお役に立てるよう力を合わせて、無理せず地道にそして明るく続けていきたいと思っています。

仲間のち 「いざみ苑」施設ボランティアかたくりの会



代表 真田 上原町

今年五月にオープンした特別養護老人ホーム「いざみ苑」は、身体に障害をもつお年寄り百人が入居しています。ここでは四七名の職員が、二十四時間、交替で一生懸命お年寄りのお世話をしていますが、毎日の介護や様々な作業は大変なものです。今月は、この「いざみ苑」で、週二回、入居者のお世話や施設の掃除などを手伝っている、陽気で働き者のガンバルマンのみなさん「かたくりの会」を紹介いたします。「野山に咲くかたくりの花」のように、やさしく根強く歩んでいこうと名付けられたそうです。いざみ苑の運営がようやく軌道にのってきただけで、今後は話し相手や散歩、レクリエーションの方にもと期待されています。

高校受験の失敗から、働しながら定時制高校へ進んだが、入学したころは、劣等感をもち、そんなことばかりを考える自分に腹立たしさと苛立ちを感じた。勤めながらの通学は、時間的にも体力的にも決して楽なことではなかった。しかし、同じように働ながら学ぶ、明るく前向きなクラスメイトとの出会いが、大きく人生観を変え、目標をもって生きていくことを知った。

「一人でも多くの人に、自分の気持ちがあ分かたってもらえるよう頑張ってきます。」とにこやかに話してくれました。十月二十九日、栃尾高校被服科の一年生(42名)がいざみ苑を訪ね、手づくりの紙芝居や入所のみなさんといっしょに歌ったり、折り紙などをして楽しい交流の一時を過ごしました。別れ際、感動で涙をみせたり現代っ子の感性の強さを感じさせました。

園芸教室

～冬の部屋を明るく～ 華やかな洋風寄せ植え

文と写真
新潟県花いっぱい連盟
常任理事 小林正夫さん



組み合わせ例
ベンジャミン、ポインセチア、
エラチオール・ペゴニア：華やか
ですが寒さに弱い組み合わせ

店頭にお正月用の寄せ植えが並ぶ季節となりました。一般的には、寄せ植えは和風ですが、洋風の寄せ植えもまた、華やかな味わいがあり、現代風の建物には、むしろ洋物を使ったり、和洋折衷にすることでよく合うものもです。

今月は洋物などを使った楽しみ方をご紹介します。

〔素材〕

〔花物類〕

- カラコエ、●シクラメン、●プリムラ、●ペゴニア、●パンジー、●ポインセチア、●アザレアなど

〔実物〕

- ピラヤンサ、●フユサンゴ、●クリスマス・ホリーなど

〔観葉植物〕

- ベンジャミン、●カポック、●ゴールドクレスト、●ヘデラ類、●ポトス、●オリヅルラン、●カネノナルキ、●ハボタンなど

〔容器と素材の配置〕

〔容器〕

藤かご、素焼風プラ鉢、ガラス容器、シヤコ貝など、洋的なものに合ったものを用いると一層引き立ちます。

〔配置〕

寄せ植えは根のついた生け花といえます。仕上がった姿・形がよくまとまっていて美しくなければなりません。洋風は全体がぎやかになるほうがよく、和風のように

店頭に並ぶ寄せ植えが並ぶ季節となりました。一般的には、寄せ植えは和風ですが、洋風の寄せ植えもまた、華やかな味わいがあり、現代風の建物には、むしろ洋物を使ったり、和洋折衷にすることでよく合うものもです。

今月は洋物などを使った楽しみ方をご紹介します。

〔素材〕

〔花物類〕

- カラコエ、●シクラメン、●プリムラ、●ペゴニア、●パンジー、●ポインセチア、●アザレアなど

〔実物〕

- ピラヤンサ、●フユサンゴ、●クリスマス・ホリーなど

〔観葉植物〕

- ベンジャミン、●カポック、●ゴールドクレスト、●ヘデラ類、●ポトス、●オリヅルラン、●カネノナルキ、●ハボタンなど

〔容器と素材の配置〕

〔容器〕

藤かご、素焼風プラ鉢、ガラス容器、シヤコ貝など、洋的なものに合ったものを用いると一層引き立ちます。

〔配置〕

寄せ植えは根のついた生け花といえます。仕上がった姿・形がよくまとまっていて美しくなければなりません。洋風は全体がぎやかになるほうがよく、和風のように



冷たく澄みきった夜空にきらめく、私たちは初冬の星。(アンドロメダ・オリオン座他)ほんのわずかでしたが雪も降り、いよいよ冬の訪れとなりました。この時期は、荒天が多いのですが、時折素晴らしい星空

写真：星座アルバム(誠文堂新光社より)

アンドロメダ座 カシオペア座

冷たく澄みきった夜空にきらめく、私たちは初冬の星。(アンドロメダ・オリオン座他)ほんのわずかでしたが雪も降り、いよいよ冬の訪れとなりました。この時期は、荒天が多いのですが、時折素晴らしい星空

冷たく澄みきった夜空にきらめく、私たちは初冬の星。(アンドロメダ・オリオン座他)ほんのわずかでしたが雪も降り、いよいよ冬の訪れとなりました。この時期は、荒天が多いのですが、時折素晴らしい星空

政治家のお歳暮・祝儀は禁止されています

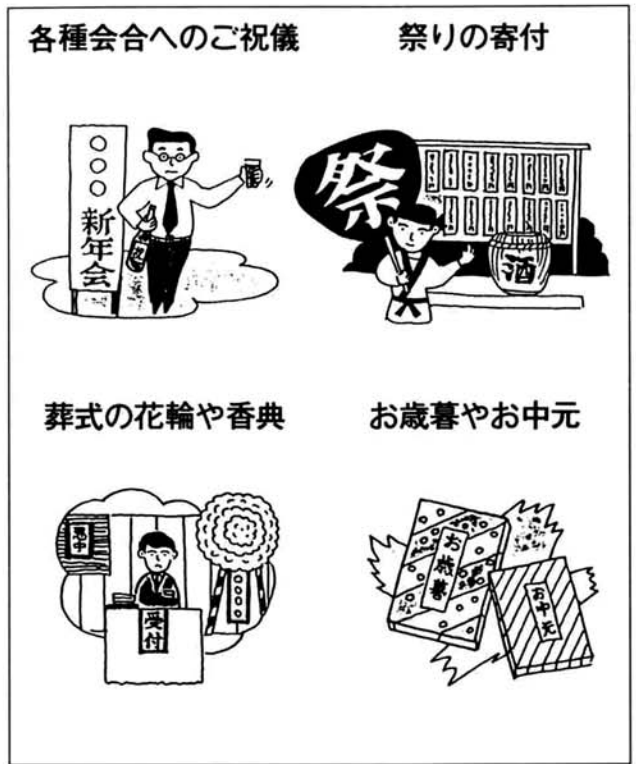

政治家の寄付は、禁止です

政治家(候補者、候補者になろうとする者及び公職にある者)が選挙区内の者に対して寄付することとは、どんな名義でも禁止されており、罰則の対象となります。なお、次のものは除外されます。

- ①政治家本人が出席する結婚式等
- ②政治家本人が出席する葬式等
- ③政党や親族に対する祝儀等
- ④政治教育集会での必要最低限の実費補償(食事等の提供は禁止)

※①や②の場合でも、選挙に關してなされた場合や一般的な社交の程度をこえたものは、処罰されます。

金のかからない政治・選挙をめざして 公職選挙法の改正で罰則を強化

金のかからない政治の実現と選挙の公正の確保をはかるために、政治家の寄付はこれまで禁止されてきましたが、平成二年二月に公職選挙法の一部が改正されて罰則の強化や新たな寄付の禁止が付け加えられました。

政治家はもろんのこと、有権者も従来の寄付に関する認識を改めていく必要があり、念のため今一度その概要をお知らせします。



政治家は、年賀状・暑中見舞い等の時候の挨拶状を出すことは、禁止です

政治家は選挙区内の人に対し、答礼のための自筆によるものを除き、時候の挨拶状を出すことは、禁止されています。

後援会が、花輪・香典・祝儀などを出すとは処罰されます

後援会が花輪、供花、祝儀その他これに類するものを出したり、後援会の設立目的により行う事業等に関する寄付以外の寄付をするとは処罰されます。

詳しいことは、市役所総務課選挙係までお問い合わせください。
電話 五二二一五二番 (内線 三六二番)

政治家や後援会が有料の挨拶広告を出すとは処罰されます

政治家や後援会が、挨拶を目的として新聞等に有料の広告(いわゆる名刺広告)を出すとは処罰されます。

お知らせ
ページ



今月の税金
納期1月6日

- ▶国民健康保険税
- ▶国民年金保険料

献 血

とき 12月18日(水)
10:00~12:30
13:30~15:30
ところ 市民会館

消防出初式
1月6日(月)の朝8時30分に消防署のサイレンを60秒間吹鳴します。
会場 栃尾市民会館
問合せ 市消防本部 ☎52-1155

各種
相談

相談料はいりません
お気軽にご来

市民書き初め展作品募集

一年のスタートは書き初めで

出品資格 栃尾市内住居者及び栃尾市内に勤務している者

- 第一部 小学生
- 第二部 中学生
- 第三部 高校生・一般

④字句、書体は自由。ただし、第三部については、公民館で用意した釈文票をつけてください。
⑤作品には氏名をはっきり書き入れてください。
受付期間 1月16日(木)~22日(水)
展示 2月14日(金)~23日(日)
市文化センター展示室

①出品は、一人一点とします
②第一部・第二部は、半切りの4分の1(およそ縦68cm横17cm)
③第三部は、半切りで裏打ちをした仮巻以上(およそ縦135cm横35cm)

褒賞 特別賞、奨励賞、特選、金賞、銀賞、銅賞
応募・問合せ 市公民館 ☎52-12020

来年の成人式は4月5日(日)です

来年の成人式は栃尾市民会館において4月5日(日)に開催します。

該当者は、昭和46年4月2日から翌年4月1日までに生まれた人で、市内に住所を有する人及び本人のみ修学・就職等のため市外に転出していても、実家が市内にある人です。
案内状は、来年の3月上旬に郵送します。

問合せ 市教育委員会社会教育課 ☎52-11118

市役所年末年始の休み 12/28~1/3

市は12月28日(日)から来年1月3日(金)まで、市の各施設を含め年末年始の休みとさせていただきます。
急用の場合 休み期間中に死亡届など急用が発生した場合には、市役所直直担当者(市役所1階当直室に常勤)に届出ください。
☎52-2151
ガス・水道の故障 ガス水道局に

連絡ください。☎52-5826
24時間体制で待機しています。
清掃業務 ごみ収集と、し尿くみ取りの業務も、この期間中休ませていただきます。なお、比礼埋立て処分地は12月31日まで業務します。(ただし、それ以前でも降雪のあったときは、閉鎖となりますので、ご注意ください。)

参加者募集

アメリカ・オーストラリア・ニュージーランドの外国人生徒の家庭に滞在し一緒に学校へ通い、相互の交友と理解を深めます。

期日 平成4年3月下旬から4月上旬の12日間から15日間
募集人数 77名
経費 ①参加費三十五万五千円、三十九万五千円 ②共通経費二万五千円(渡航手続費、研修会費)

研修会・サークル

平成4年度の県立青少年研修センター利用予約受付が始まります。

- 利用できる団体は、次のいずれかに該当し、宿泊を伴う5人以上の研修プログラムをもつ団体です。
- 10歳以上の児童、生徒及び学生
- 勤労青少年団体及びサークル
- 青少年指導者、教員、青少年育成団体
- その他、所長が認めた人

経費 食費・クリーニング代千三百八十円(ただし、設置目的の利用団体はその外に一人一泊につき千三百四十円必要です)
受付 平成4年1月10日(金)から申込み方法 電話で申し込んでください。
申込み 新潟県立青少年研修センター ☎0256-77-2111

行政相談

○12月24日(火)午前10時~午後3時

国民年金相談

○12月24日(火)午前8時30分~午後5時

税務相談

○12月24日(火)午前10時~午後3時

家庭児童相談

○月曜日~金曜日、午前9時~午後4時30分

心配ごと相談

○毎週水曜日午前10時~午後3時

青少年問題相談

○月曜日~金曜日、午前9時~午後4時
○文化センター相談室

新潟県推奨優良品の認定審査が実施されます

県では、県産品の品質向上と販売拡大を図るため、県産品推奨制度を設けています。この推奨優良品の認定審査を行います。

- 申請資格 県内に事業の本拠地がある製造又は販売業者の方
- 対象品 加工食品、繊維製品、家具装飾品、金属製品、雑貨又は観光土産品で、
- 製造又は加工の最終工程が県内において施されたもの
- 他の特許品又は登録品の模倣品でないもの
- 推奨優良品の認定を受けるために特別に調整したものでないこと

審査日 2月6日(木)

申請期限 1月16日(木)まで
問合せ 市商工観光課 ☎52-5827

若者の意見を募集します

若人らしい清新で建設的な「魅力あるまちづくり」に関する意見を募集します。作文の内容は自由です。

- 応募資格 中学生以上満25歳以下の人で、次のいずれかに該当すること
- ① 栃尾市内に住む人
- ② 栃尾市出身で、現在市外で生活している人
- ③ 市外から栃尾市内に勤務している人

応募先 市選挙管理委員会事務局
「栃尾市若人の声」募集係宛
問合せ 市総務課選挙係 ☎52-1151、または市教育委員会社会教育課社会教育係 ☎52-1118

クリスマスは吹奏楽で

クリスマスは吹奏楽で

栃尾ウインドアンサンブルでは今年も吹奏楽の魅力を中心として楽しんでいただくこと、第二回定期演奏会を開きます。
曲目 組曲「ガイヌ」より、サンオールスターズ・ヒットメドレー等
日時 12月22日(日)午後2時開演
会場 市民会館大ホール
問合せ 吉田哲也 ☎53-2085
入場は無料です。

市民文芸作品募集 1月16日(木)まで

俳句、川柳、短歌、詩、随筆、コント、小説を募集中です。題材は自由です。問合せ 市公民館 ☎52-2020

手続きを忘れていませんか 危険物取扱者・消防設備士 免状の写真的貼り替え

危険物免状等の写真的貼り替え規定の省令が一部改正され、現在免状所有者の方は、取扱等に関係なく過去10年以内に1回写真的貼り替えが必要です。
申請手続に必要なもの
① 免状書換申請書、② 写真 2枚(3cm×2.4cm、半年以内に撮影したもの)
③ 書換手数料1,600円(県収入証紙)
問合せ 市消防本部予防係 ☎52-1155

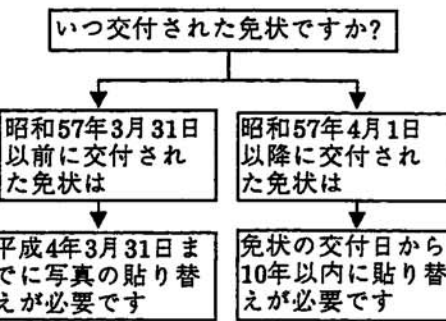

私と図書室



北荷頃 安倍 康洋

ぼくが、この図書室の中で、いつもよくよむ本は伝記です。伝記の中でもよくよむ本は、「聖徳太子」、「聖徳太子」、「西郷隆盛」です。なんでこういう本をよくよむかというと、ぼくは歴史とかが好きなんです。あと、よくよむ本は、「神道」です。なぜかというと、ぼくの家の宗

教は神道で、このことをくわしく知りたいから、こういう本を借ります。ぼくの利用のしかたは、行くときバスか自転車で行きます。自転車はつかれるけど、早く借りて、思いっきり読みたいと思います。あと、よくよむ本の方法は、よみたい本がないとき、よくよむ本を借りて、あとで読んでくれるので、借りられます。ぼくは、返還日を過ぎて借りていたので、こんどからそういうようなことがないようにしたいです。

新刊紹介

市公民館図書室

〈小説・文学〉

時空中道中膝栗毛/小松左京 降魔の帝王/井沢元彦 夫はライバル/半田亜季子 動乱はわが掌中にあり/水木楊 渋谷ルシファー/花村萬月 幕末志伝/早乙女真 動乱の王女/生島治郎 ミッドウェイ/森村誠一 極め付け時代小説選/縄田一男

〈知識・教養〉

男性神話/彦坂謙 ふたたび愛が始まる時/沖藤典子 IBMの息子/T・J・ワトソン・ジュニア 聖徳太子七つの謎/新人物往来社編 蘇我馬子は天皇だった/石渡信一郎 歴代総理側近の告白/鈴木健一

〈生活・実用〉

男の私小説風料理/西川治 警察が危ない/大谷昭宏 暮らしとクルマと関係/坂田龍松 それでも建てたい家/宮脇慎 ゴミがわかるキーワード70/タウンランニング これで安心!正しい医師のかかり方/市民健康情報センター編

〈芸術・娯楽〉

「はだしのゲン」への手紙/中沢啓治 絵画の見方オルセー美術館/ヴァニーナ・コスタ 取締役室くじ部長/大山真人 あたまにさくら/日本民話の会編 葛飾発アメリカ行き/落合信彦 美空ひばり/小西良太郎

とちお 平成3年 12.25

発行 新潟県栃尾市長 編集 栃尾市総務課 ☎ (0258) 52-5815

乳幼児健診

会場▶ 保健福祉センター
 時間▶ 午後1時までに集合
 ◎4か月児・7か月児健診には、筆記用具を持参してください。
 ◎1歳6か月児・3歳児健診・2歳児歯科健診には、お子さんの歯ブラシを持参ください。(健診前に歯を磨くこと)
 ◎3歳児健診では尿検査を実施。
 ※母子手帳を忘れずに持参してください。



種谷 酒井由菜ちゃん (12月11日) (3歳児健診) 会場

健診名	月日	対象者生年月
4か月児健診	1月14日(火)	3年9月生まれ
7か月児健診	1月10日(金)	3年6月生まれ
1歳6か月児健診	1月9日(木)	2年7月生まれ
2歳児歯科健診	1月16日(木)	2年1月生まれ
3歳児健診	1月8日(水)	63年8月生まれ

母親教室<前期>

月日	会場	時間	対象者
1月7日(火)	文化センター 学習室 (2階)	午後1時~4時30分	11月12月に妊娠届をした人

総合健康相談

◎赤ちゃんのことからお年寄りのことまで、健康について相談のある人は、おいでください。
 相談担当者▶ 医師、保健婦、栄養士

月日	会場	時間
1月28日(火)	保健福祉センター	午後1時~午後2時

予防接種

会場▶ 市民会館
 時間▶ 午後1時30分~2時
 ※麻しんは、1時10分までに集合してください。
 ※母子手帳を忘れずに持参してください。
 ※問診票は、必ず記入してきてください。

種類	月日	対象者
三種混合	1月7日(火)	もれた人

※三種混合2期は、1期完了後1年から1年半の間に受けてください。

お正月は、遠くはなれた家族や友だちと再会するチャンスです。地酒や油揚げ、郷土料理を囲んで「都会と故郷の相互乗り入れ」で「栃尾ならではの良さ」を再発見しませんか。
 「栃尾に住みたい」と感じたらまず頭に浮かぶことは仕事のこと。「自分にあった仕事をしたい」と願うのは当然のことです。



お正月、栃尾へ帰省の方&そのご家族の方へ Uターン相談コーナー開設

ご利用ください
Uターン登録
 職業安定所(ハローワーク栃尾)と栃尾市では、主に二つのことについてお手伝いしています。
 1 求人企業の紹介と情報の提供
 ……職業安定所
 2 市広報紙と企業情報の提供
 ……市(商工観光課)
 ※「Uターン登録」をしていただく定期的にUターン情報を提供します。(登録無料)
お気軽に Uターンコーナーへ
 市外(都会)で生活している方ぜひ一度「Uターンコーナー」に

ご相談ください。
 (独身エンジニア派)
 ●一人の部屋と会社との味気ない往復
 ●都会の華やかさ||甘い誘惑
 ●流行の最先端を感じるには、多額の出費
 ●故郷ではマイカー利用でレジャーが楽しめる、ゆとり型生活ができます。
 (家族責任派)
 ●家庭の時間を奪う長い通勤
 ●ゆつたりスペースを求めるには、気の遠くなる家のローン
 ●過熱した教育は、幼児からの高いテスト漬け
 ●故郷では自然とのふれあいの中であなたと家族をリラックスしてくれます。

それでも「栃尾に住みたい」と感じない方へ
 「会社生活の厳しさは、どこでも同じ。大手の小さな一人より、中堅・地域の大きな一人に。」
 都会でのビジネス体験を活かして、故郷で無限の可能性にチャレンジしてください。
Uターン相談専用コーナー
 ●ハローワーク栃尾
 山田町4-25
 ☎ 52-2333
 FAX 52-2409
 ●市商工観光課
 金町2-1-5
 ☎ 52-5827
 FAX 52-3990

《期間》1月4日(土)~20日(月) 休日を除く毎日
 《時間》平日 午前9時~午後4時
 土曜日 午前9時~正午



住所の表示が変わります

平成四年一月一日住居表示実施
 住居表示の実施および字(土地の名称)変更により、住所が変わります。
 現在、通称「三栄団地」とその周辺地域の住所には、大字山田と大字栃尾町がありますが、12月定例市議会の議決によって、平成4年1月1日から山田町に変更されます。
 新しい住所の実施にともない、市役所関係の住所変更の事務処理は市が行いますが、年金、恩給受給者は、住所変更届けが必要で、運転免許証などの住所変更、勤め先へ届け出等をされる方は、それぞれ手続きが必要です。
 また、法務局の登記に関する手続きには、市で交付する証明書によって一部手続きが無料となる場合があります。
 問合せ 詳しくは市企画財政課またはそれぞれの担当課へお問い合わせ下さい。
 ☎ 52-2151
凡例
 住所が「山田町〇番〇号」と変わる区域
 「大字山田」「大字栃尾町」から「山田町」に変わる区域

市役所の年末年始の休み 12/28~1/3

市は12月28日(土)から来年1月3日(金)まで、市の各施設を含め年末年始の休みとさせていただきます。
 急用の場合 休み期間中に死亡届など急用が発生した場合には、市役所直直担当者(市役所1階当直室に常勤)に届出ください。
 ☎ 52-2151
 ガス・水道の故障 ガス水道局に連絡ください。☎ 52-5826
 24時間体制で待機しています。
 清掃業務 ごみ収集と、し尿くみ

サラリーマンの確定申告
 大部分のサラリーマンは、年末調整によってその年の所得税の納税を完了しますが、次のような場合などには、確定申告をしなければなりません。
 ① 平成3年分の給与収入の合計が一五〇万円を超える場合。
 ② 給与所得や退職所得以外の所得金額の合計額が二〇万円を超える場合。
 ③ 給与の支払を二か所以上から受けている場合で、年末調整をされなかった給与の収入金額と、給与所得や退職所得以外の所得金額の合計額が二〇万円を超える場合。
 なお、確定申告をする必要のないサラリーマンでも、災害等により損害を受けたときなどには、確定申告をすると源泉徴収された所得税が還付される場合があります。
年末調整後に異動があった場合は再調整
 年末調整後に扶養親族の異動があったり生命保険料等の控除もれがあった場合などには、翌年1月中旬に再調整ができますので、勤務先に申し出てください。
 詳しくは、長岡税務署・税務相談室 ☎ 35-2070へお尋ねください。

第11回少年少女 ミニバスケットボール大会
 ▶とき 1月19日(日) 受付8:00~競技開始9:00
 ▶ところ (男子)市総合体育館 (女子)東小学校
声援をお願いします
 問合せ 社会体育係 ☎ 52-5571

平成三年新春俳句会から

駄々っ子の
ハツと泣き止む雪起し
五十嵐君子
金沢

新春俳句会

作品募集
市民書き初め展

新春をむかえた喜びを、あなたの心で十七文字に表してください。

とき 1月19日(日) 午前10時～午後3時

ところ 市文化センター 和室

対象 高校生以上

参加費 千円(昼食代を含む)

参加方法 新春あるいはこの季節にふさわしい俳句を3句、投句してください。

ただし未発表の句に限ります。

日程

午前 作品の発表と互選
正午 席題発表
午後 席題で俳句を詠みます。
申込み 1月14日(火)までに参加費を添えて市公民館へ

対象 市内に在住、または勤務している方

部門

- 第一部 小学生
- 第二部 中学生
- 第三部 高校生・一般

出品方法

- ①出品は一人1点とします。
- ②第一部・第二部は半切の四分の一(およそ縦68cm×横17cm)
- ③第三部は半切(およそ縦135cm×横35cm)で、裏打ちをした飯巻以上。
- ④字句、書体は自由。ただし、第三部は釈文票(公民館で使用)をつけてください。
- ⑤作品には氏名をはっきり書き

入れてください。
受付期間 1月16日(水)～22日(水)
展示期間 2月14日(金)～23日(日)

練習を始めてください
百人一首かるた大会

小倉百人一首は、昔から日本に伝わる優雅で知的な遊びです。大会にむけて練習を始めてください。

とき 2月2日(日) 午前9時30分～

ところ 市文化センター

部門

- 高校生・一般の部
- 中学生の部
- 小学生高学年の部(4～6年)
- 小学生低学年の部(1～3年)

表彰 大会はトーナメント方式で行い、一～三位まで表彰します。小学生については敗者復活戦も行います。

参加費 六百元(昼食代を含む)

申込み 1月20日(月)までに参加費を添えて公民館へ



トレーニングルームに新機種導入

総合体育館のトレーニングルームに、新たに「エアロバイク」が入りました。これは体力テストをして、個人にあった持久力や減量のトレーニングができます。

冬の健康維持と体力づくりに、お役立てください。

(利用は講習会の受講者のみ)

体育館トレーニングマシン利用者講習会

1/27(月)

参加費 1,100円
申込み 1/24(金)午前までに総合体育館へ

献 血

とき 1月22日(水)
10:00～12:30
13:30～15:30

ところ 市民会館

今月の税金

- 国民健康保険税
- 国民年金保険料

納期 1月6日

自然に親しむ親子の集い

春休み南の島で国際交流ちびっこ探検学校 in 三ノ島

つぎの春休みには子供たちに、南の島で自然を体験させてみませんか。与論島の自然の中でその恵みを学び、外国人小学生も交えた共同活動で、団体の生活の規律やしき、言語・習慣の違いをこえた友情を体験させてください。

とき 3月25日(水)～4月1日(木)

ところ 鹿児島県大島郡与論町

対象 小学生(三年以上)

内容 歓迎の儀式(ヨロシ 献奉)イカダを作って珊瑚礁の海へ、島内探検、ハーレー船大会、さとうきびからさとう作り、特別サバイバルコース、海の運動会 …… etc

参加費 新潟発(予定) 九万三千～九万九千円 出発地別に多少異なります。

説明会 2月22日(土) 新潟市
参加未決定の方もお気軽に申込み・問合せ 3月7日(土)までに(財)国際青少年研修協会へ
☎03-3359-8421
〒一六〇 東京都新宿区四谷2-11 大村ビル3階

販路拡大に活用を

新潟県推奨優良品の認定申請を受けつけます

新潟県では、県産品の品質向上と販路の拡大をはかり消費者の認識をたかめるため、新潟県推奨優良品制度を設けています。これは品質、形状、価格などで厳しい審査をうけて認定された商品に、新潟県がおすすめする商品として県推奨マークの使用が許され、販路拡大の機会が広がります。現在市内では、十六業者が認定され活用しています。

申請資格

- ① 県内に事業の本拠を有する製造、販売業者
- ② 製造、販売に法令の許可、認可が必要なものについては許可、認可を得ている業者

対象商品 加工食品、繊維製品、家具装備品、金属製品、雑貨



観光土産品など
申請締切 1月10日(金)
申込み・問合せ 市商工観光課
☎52-5827へ

※ 申請用紙は市商工観光課にあります。

市税納入に口座振替を

市・県民税、固定資産税、軽自動車税、国民健康保険税の納入にみなさんの預金口座から直接引き落としをする「口座振替」が利用できます。ご希望の方は、市内金融機関または市税務課で申込手続きをしてください。

実施機関

- 北越銀行 栃尾支店
- 第四銀行 栃尾支店
- 新潟中央銀行 栃尾支店
- 長岡信用金庫 栃尾支店
- 栃尾市農協各支所
- 市内各郵便局

申込方法 振替する預貯金の口座番号と届出印を用意して、実施金融機関または市税務課へ申込みください。

振替開始 9月～翌1月の申込み
↓5月分から振替
2月～8月申込み↓10月分から
問合せ 市税務課管理係
☎52-5837へ

春耕用軽油の免税申請

農家のみなさんが春耕用として農作業用自動車等(耕うん機、トラクターなど)に使用する軽油は免税軽油使用者証の交付を受けることにより、軽油取引税が免除になります。

期間 1月6日(月)～1月20日(月)
申請に必要なもの

安心を支えるあなたの110番

県警では毎年1月10日を「110番の日」と定め、広く市民の皆さんに110番の利用を呼びかけています。

これは、事件や事故があった時、110番で通報をすると、受理をした県警本部通信指令室から直接パトカー等に指令をするシステムのため、警察官がいち早く現場に到着でき、犯人の検挙や被害者の救護等が迅速、適切に行うことができるからです。

また、聴覚等の不自由な方のために「ファックス110番」の制度もあります。

問合せ 栃尾警察署 ☎52-2123 または最寄りの駐在所へ

事件事故、見たら聞いたら110番



消防出初め式

とき 1月6日(月)

ところ 市民会館とその前の広場

午前8時30分
サイレンを1分間鳴らします。

午前10時30分
式典、表彰式

午前10時40分
消防車の祝賀放水…ご覧下さい

酒害懇談会

酒で悩んでいる方、またはご家族のなかで酒の問題で困っている方、お気軽においでください。

とき 1月9日(木)午後1時30分～4時

ところ 市民会館

問合せ 長岡保健所 ☎33-4930