

# わたしの好きな風景 (31)

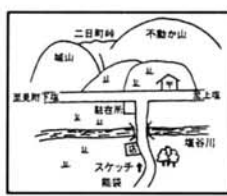

熊袋から二日町へと下る坂の途中から二日町を望んだ風景です。二日町は昔蒲原平野と会津を結ぶ街道と栃尾・下田郷の道が交わる交通の要地で月三回二のつく日に市が開かれたためこの地名がつけました。

あなたの好きな風景を写真で紹介します。描くのは、新町の河井清六さんです。



熊袋の坂の中ほどから視界が開け、塩谷川に架けられた橋を渡る和二日町である。坂から正面に、お椀をふせたように見られるのが「不動か山」。



二日町 小林久榮 さん

そして、左手に三角形をした山が「城山」である。二日町に生れ育った私にとっては、毎日見るこの山の姿が大好きだ。春の萌黄色から若葉の頃は、最高に美しい。初雪の「城山」も美しい。四季折々の彩は実に美しい。心に安らぎも与えてくれる。

『ふるさと』の山に向いて  
ふるさとへの山はありがたさか  
まうとかな

農繁期はご主人の勤めも忙しくなるため、私は専業農婦とおっしゃる藤田俊江さん。家の裏や近くの山、山内原の畑で、家族の健康と好みを考えて野菜を作り、献立に合わせて新鮮な材料を採ってくる最高にぜいたくな食生活をしていると笑顔で話してくれました。



▲紹介いただいた藤田俊江さん

## わが家のおすすめ料理 (31)

塩新町 藤田俊江さん

### 「豚肉のチーズはさみソテー」

### 豚肉のチーズはさみソテー 大根のきんぴら ヨーグルトゼリー



材料 豚もも肉(薄切)500g、メルティチーズ5枚、卵1個、小麦粉、パン粉、サラダ油

- ①肉に塩こしょうをします。
- ②チーズを薄く切り肉と肉の間にサンドします。
- ③小麦粉、卵、パン粉の順につけて油で揚げます。
- ポイント サンドした肉のふちを軽く指でおさえます。チーズが流れ出ないようにさっと揚げます。

### 「大根のきんぴら」

材料 大根中1本、ちくわ4本、大根の葉1本分、砂糖・酒・みりん 各大さじ1・5、油大さじ2・5

①大根、ちくわを長さ5センチ位の拍子切にします。

- ②大根の葉はゆでて2センチ位の長さに切ります。
- ③サラダ油で大根がやわらかくなるまで炒め、ちくわを加えます。調味料を加え、汁がなくなるまで炒めたら大根の葉を入れて味をかまさせます。
- ポイント フライパンに蓋をし、蒸煮にすると大根が早くやわらかくなります。

### 「ヨーグルトゼリー」

材料 粉ゼラチン2袋半、牛乳200cc、砂糖70g、プレーンヨーグルト200cc、生クリーム(ホイップ)150cc、りんごの甘煮

①粉ゼラチンを水大さじ4でしめさせます。

②①に牛乳、砂糖を加え火にかけてゼラチンがとけたら沸騰前に火をとめ、人肌程度にさします。

③8分通り泡立てた生クリームとヨーグルトを加え、型に流し冷蔵庫で固めます。

④りんごの甘煮を添えて盛りつけます。

胃腸の弱いお年寄り、家族に季節の野菜・くだもの等無理なく食べてもらえるメニューです。

## 編/集/後/記

今月は市民生活や市勢の発展に貢献いただいた方、スポーツや音楽などで活躍中の方々を紹介しました。みなさん穏やかな中に確かな自信と爽やかな風を感じました。

## 寄附御礼

次のとおり市に寄附をいただきました。ありがとうございました。

- ▼村越明美さん(二日町)……金五万円老人福祉施設整備備基金に積み立てました。
- ▼四十二歳厄祓い会丑友寅会(代表山本優一さん)……金三十万円 図書購入資金として利用します。
- ▼東北電力(株)見附営業所・街路灯(省エネ型)六灯(自動点滅器付、取付工事費含む)(9・20・10・21まで)

No.419  
1991-11  
発行 新潟県栃尾市長 編集 栃尾市総務課  
〒940-02 新潟県栃尾市金町2丁目1番5号  
☎0258(52)5815

とちお 広報  
平成 11 年 3 月 No. 419



# こども 激震…鼓童コンサート

10月22日、市内小中学生など約3,600人が“鼓童の太鼓”を堪能しました。

# 栃尾市発展に 尽力された人を褒賞

これからも期待しています

25名の方を褒賞



市は毎年十一月三日の文化の日  
に栃尾市の市勢進展に努力された  
人を褒賞しています。  
褒賞の対象となるのは、市民の  
模範として推奨するにふさわしい  
功績、または行為のあった人、も  
しくは、自治の発展、産業の振興、

教育の向上、文化の向上、また市  
民福祉増進に寄与した個人または  
グループです。  
今年、褒賞を受けたのは二  
十五名の方々です。  
これからも地域発展のためご尽  
力をお願いします。

●表彰状を受賞された方



植村正昭さん(表町)

受賞対象となった事由  
昭和五十四年から平成三年まで  
の十二年間教育委員をつとめ、昭  
和五十六年十月からは教育委員長  
を歴任されました。この間、市立  
中学校の統廃合、刈谷田中学校の  
建築等学校教育の基盤整備に尽力  
し教育の向上に貢献されました。



嶋田進さん(金沢)

受賞対象となった事由  
昭和四十六年から現在まで二十  
年間、文化財審議委員を歴任し、  
この間、卓越した識見をもって文  
化財保護に尽力し、教育文化の向  
上に貢献されました。また、現在  
市議会議員として地方自治発展に  
尽力されています。



今井惣一さん(表町)

受賞対象となった事由  
昭和三十八年から平成三年まで  
の二十八年間体育指導員を歴任し、  
この間、新潟県民踊指導者連盟会  
長を務めるかたわら、体育、民踊、  
スポーツ・レクリエーションの普  
及に尽力し、社会体育の伸展に貢  
献されました。



佐野功さん(山葵谷)

受賞対象となった事由  
昭和五十四年から平成三年まで  
の十二年間選挙管理委員をつとめ、  
この間、委員長職務代理者及び委  
員長を歴任し、公正な選挙の執行  
管理を行い、市の行政に積極的に  
協力されました。



佐藤正彦さん(入塩川)

受賞対象となった事由  
昭和三十七年から平成三年まで  
の二十九年間農協理事を歴任し、  
この間、専務理事九年、組合長理  
事十二年間歴任されました。その  
ほか、農政審議会委員、農業委員  
を歴任し、農業の振興に貢献され  
ました。



上村博さん(榎原)

受賞対象となった事由  
昭和四十三年十二月から二十一  
年間、民生児童委員を歴任し、こ  
の間、被保護世帯、要援護世帯等  
に対する適切な助言・指導により  
地域住民福祉の向上に貢献されま  
した。



平澤熊太さん(山田町)

受賞対象となった事由  
昭和四十三年十二月から二十一  
年間、民生児童委員を歴任し、こ  
の間、被保護世帯、要援護世帯等  
に対する適切な助言・指導により  
地域住民福祉の向上に貢献されま  
した。



橋利雄さん(滝之口)

受賞対象となった事由  
昭和四十年十二月から二十四年  
間、民生児童委員を歴任し、この  
間、被保護世帯、要援護世帯等に  
対する適切な助言・指導により地  
域住民福祉の向上に貢献されまし  
た。



箕輪芳雄さん(小貫)

受賞対象となった事由  
昭和四十三年十二月から二十一  
年間、民生児童委員を歴任し、こ  
の間、被保護世帯、要援護世帯等  
に対する適切な助言・指導により  
地域住民福祉の向上に貢献されま  
した。



受賞者を代表して謝辞を述べる  
植村正昭さん



名児耶子ハルさん(之貝)

受賞対象となった事由  
市文化財指定「手かがり手物造り技術」を昔ながらの伝統を守り後継者育成に尽力されました。また、全国推奨観光土産品審査会に入賞するなど市の観光行政に貢献されました。

故名児耶ムツさん(之貝)

受賞対象となった事由  
永年にわたり農協婦人部長、交通安全母の会長を務め、婦人の組織づくりに尽力されました。また、公民館運営審議委員等各種社会教育関係団体の役職を務め、公益の伸張に貢献されました。



佐藤三男次さん(旭町)

受賞対象となった事由  
昭和二十六年中野侯爵邸に奉職、以来三十九年間市職員として忠実に勤務、この間、市民会館長、農業委員会事務局長、税務課長、公民館長を歴任し、地方自治進展に尽力されました。

香田 淨さん(梅野侯)

受賞対象となった事由  
永年にわたり、区内の運動広場、子供遊園地、墓地公園、農道の環境美化のため四季折々の草花を植え、よく管理にあたられました。この奉仕活動は、他の模範とされます。



河井 裕さん(原町)

受賞対象となった事由  
永年にわたり、献血事業に積極的に協力されました。この間、献血回数も現在まで百二十三回に達し、他の模範とされます。

目黒 誠二さん(大野町)

受賞対象となった事由  
永年にわたり、献血事業に積極的に協力されました。この間、献血回数も現在まで百十二回に達し、他の模範とされます。



佐藤 良 幸さん(北荷頃)

受賞対象となった事由  
第二十七回全国身体障害者スポーツ大会に県代表として出場し、陸上四百メートルに優勝し、かつ卓球第三位に入賞しました。この成績は他の模範であります。



神保 正 昭さん(人面)

受賞対象となった事由  
昭和二十二年から現在まで統計調査員をつとめられ、このほか、公平委員会委員、社会教育委員、農政審議会委員、公民館運営審議委員、民生児童委員を歴任し、市の行政に積極的に協力されました。



多田 貞 策さん(旭町)

受賞対象となった事由  
昭和五十三年から十三年間旭町区長を歴任され、この間、市区長会長、社会福祉協議会副会長、公衆衛生協議会副会長、国民年金委員会会長を務め、市の行政に積極的に協力されました。

高橋 泰さん(下塩)

受賞対象となった事由  
昭和四十七年から平成二年まで十七年余りの永きにわたり家庭奉仕員として、障害老人等の介護に務められ、現在もパートとして務め老人福祉の向上に尽力され、市の行政に積極的に協力されました。



加藤 治さん(三条市)

受賞対象となった事由  
昭和五十六年栃尾高校赴任以来、剣道部顧問として献身的な指導により、剣道のレベルアップを図り、団体及びインターハイ等全国レベルの大会出場選手の育成に努められました。



那須 花 子さん(表町)

受賞対象となった事由  
昭和四十五年、勤労青少年ホームの会館が完成・開館したときから、教養講座「茶道」の講師として永年にわたり献身的に指導を行い、青少年の健全育成に貢献されました。



齊藤 忠 男さん(金町)

受賞対象となった事由  
消防本部広報用として広報車一台(百万円相当)を寄贈されました。

武士俣 文之さん(千葉県松戸市)

受賞対象となった事由  
老人福祉施設整備資金として百万円を寄贈されました。

株式会社多田組

(取締役社長多田博義さん)からは、絵画・書・道路標識板(百万円相当)を寄贈され、受賞対象となりましたが受賞を辞退されました。



佐藤 勝 司さん(谷内)

受賞対象となった事由  
図書購入資金として図書券(二百万円相当)を寄贈されました。

大橋 セツさん(東京都杉並区)

受賞対象となった事由  
老人福祉施設整備資金として五十万円を寄贈されました。

武士俣文之さんと大橋セツさんは、写真の掲載を辞退されましたので掲載しませんでした。



ガンバリました

# 全国大会へ出場

「新潟県一」は大変なことです。才能やセンスも必要ですが、そこにはたゆまない汗のドラマが展開されたはず。そんなドラマを繰り返して、ハンディをのりこえ、大会を勝ち抜いて、栃尾市から晴れて県代表として全国大会などに出場のみなさんを紹介します。

## 全国青年大会出場

### 栃尾市剣道連盟チーム

新潟県青年大会で、念願の初優勝。十一月八・九日、東京武道館で開かれる全国青年大会出場を勝ち取り、県内トップレベルの和島村チームや実業団の雄、大光銀行チームなどと強化合宿を繰り返してきました。



左から監督佐藤弘則さん(37)滝の下町、藤崎浩司さん(19)金沢、吉原芳文さん(32)二日町、小池信也さん(18)栄町、矢沢孝之さん(26)鶴ヶ島、中沢隆史さん(29)栄町、植木毅さん(27)滝の下町、欠席…高林宏之さん(19)原町

### 吉原芳文主将

最近では栃尾もレベルが上がっていますが、二位、三位はキープできるんですが、あと一歩のところまで苦しい思いをしてきました。

今回大会での勝因は、日頃の練習はもちろんですが、ボジションを代え、大将を若くて元気な中沢君にしたのが当たりでした。新潟県は毎回のように入りに入っていますが、栃尾の剣道を支えてくれる大勢の方々や、私たちを見つめて稽古に通う子供たちのためにも、悔いのないよう暴れて来ます。

### 石川国体

### 柔道新潟県代表



金井克浩さん(25) 秋葉中学教諭

金井先生は、穏やかな数学担当の先生です。

# 全国身障者スポーツ大会で優勝!



佐藤 良幸君(18) 北 荷 頃

佐藤君は県立長岡雙葉学校三年生。耳は不自由でも、人一倍のがんばりや青年です。

十月二十六・二十七日、石川県で開かれた全国身体障害者スポーツ大会に出場、四百位優勝、卓球三位と素晴らしい成績をあげました。

優勝できてうれしいです。スポーツは大好きです。現在、陸上と卓球のほかバドミントンもやっています。卓球などをやる時は、目で球と相手を追っているの、不自由は感じません。

スポーツを続けることは、つらいことも多いですが、好きなことをやっているのが楽しいです。卒業後は車が好きなから、運転免許を取って運転してみたいです。仕事も車関係の仕事へすすむつもりです。

# 全国青年大会砲丸投げ出場



佐藤 清志さん(20) 宮 沢

高校卒業後三年間のブランクを克服。今年、市内大会をステップに県青年大会で見事県代表となり十一月八日から東京・国立競技場での全国大会出場です。

陸上は中学から始めましたが、本格的には、高校からです。

高校二年の県大会で、三年生には負けただけ二年生の中では二位。「来年はいける」と限界を超えたトレーニングをして肩や肘を傷め体調を崩して、三年生では県大会へは進んだけど無残でした。

でも、すごく悔いが残って「何かまた」と思いながら筋力トレーニングだけは続けてきました。トレーニングは仕事と調整して毎日一人ですが、土・日曜は栃高で、迷うと高校時代の恩師を尋ねています。

熊本県で、十一月十日から十二日まで大会が開かれます。栃尾チームはメンバーは全く違いますが二年連続の新潟県代表です。グラウンドゴルフの趣旨「楽しく」を心がけて頑張ってください。

## 全国スポレク祭 グラウンドゴルフに出場



- 栃尾グラウンドゴルフクラブ
- 原 重一さん(66) 本町
- 木間秀夫さん(56) 上の原町
- 斎藤清二さん(52) 上の原町
- 平林一男さん(37) 原町
- 佐藤春男さん(65) 原町
- 杉野三郎さん(60) 天下島
- 松坂 茂さん(71) 平
- 片桐 正さん(61) 原町
- 石原政義さん(44) 上の原町
- 稲田良雄さん(64) 大町引率

# 2年連続出場 Wで東日本優秀演奏発表会へ



## 秋葉中学校吹奏楽部

創設から三年で数々の入賞を果してきたこのクラブは、十一月十七日、東京で開かれる東日本優秀演奏発表会管楽合奏部門に二年連続で出場します。さらに今年と同じメンバーで合唱部門にも出場の快挙。この部は、演奏はもちろんマナーの良さでも県内で定評があります。とちお祭の参加や、生徒会活動の一つとして特別養護老人ホームいずみ苑へ演奏に出かけ、お年よりに喜ばれたり、もった演奏の機会はないかと地域参加に意欲的です。



矢島昭彦先生 秋 葉 中

現在、部員九十五名。みんな非常にがんばってくれます。楽器はほとんどが古く、数も足りないため、三年前から音楽性を養うにもと一年生を中心に合唱練習をやってきたところ、今年は合唱でも県代表として東日本大会に行けることになりました。少しづついいかなとも思うんだけど、生徒たちはやる気で張り切ってます。自慢になって恐縮ですが、うちはどこでも百人してソロソロと行くんですけど、演奏もマナーも一流と評価され、今年も中越地区のモデルバンドに選ばれました。全くの夢ですが、目標は文部大臣賞(日本一)です。



県警音楽隊を先頭に、交通安全市中パレード

## 二二〇六人が

## 交通安全を呼びかけ

## 第18回交通安全市民大会

十月五日、市民会館で交通安全市民大会が開かれました。午後一時十五分、市民会館前の通りには、市内の保育園や学校PTA、事業所、各団体の代表、鼓笛隊、吹奏楽部、交通安全関係者など二百六人が集まり、県警カラーガイズを先頭に市街地をパレードして「交通安全を心がけて!」と呼びかけました。

二時から市民会館大ホールで式典が行われ、交通事故で亡くなった方々に一分間の黙とうをささげたあと、交通安全功労者の表彰、交通事故の悲惨さを訴えた優秀作文、ポスターの表彰などを行い、最後に参加者全員で「交通安全誓いのことば」を心に刻み、新たな気持ちで閉会しました。



## 熊倉サウさん(楡原)に厚生大臣表彰

熊倉さんは、昭和42年から全国食生活改善推進協議会栃尾会長を務め栄養改善事業に努力されたことが認められ厚生大臣表彰を受けられたものです。厚生大臣表彰は全国で35人の方が受けられました。

## 小鳥の会を県社会福祉協議会が表彰



朗読奉仕の小鳥の会(代表 稲田美穂子さん)が、県社会福祉協議会から表彰されました。小鳥の会は、昭和57年から市の広報や、新聞・雑誌などからの記事暮らしに役立つ様々な情報をカセットテープに吹き込み、毎月市内の目の不自由な人達に送っています。この活動が認められ表彰されたものです。

会では「字が読みづらくなってきた」「どんなテープか聞いてみたい」という人にもお送りします。

問合せ 市社会福祉協議会 ☎52-5895 または稲田さん(表町) ☎52-4087へ

## 街路灯をいただきました



10月21日に東北電力(株)見附営業所から街路灯6灯をいただきました。笹川文雄所長は「明るい地域づくりに役立ててください」と話されていました。



### シルバーパワー全開

## よ〜しよ〜いけ〜

### 老人クラブ体育大会 10/24

集団スポーツで心身の健康増進と人間関係づくりをと全市内の元気なおじいちゃん、おばあちゃん600人が、市総合体育館で運動会を行いました。

実用的な交通安全標語合わせレースや「あ〜つとつと」のスプーンレース、ボールころがしなど笑い声と歓声の楽しい運動会でした。

## まちの話題 まちの声



### 一人ぐらし老人昼食招待会

市内の一人ぐらしのお年寄り(70歳以上)百五十九人の方に、「いっしょにお昼を食べませんか」とお誘いしたところ五十人が参加者して、昼食会が開かれました。ボランティアの人たちと、話したり歌ったり動いたり、楽しい時間を過ごしました。



### 遊び人会議

10/5.6

手づくりの活動やイベントをとおして若い仲間のネットワークを広げていこう、と栃尾ヤング村が呼びかけ「第一回遊び人会議」が開かれました。地元西中野青年会や、市外参加もふくめ六十名が若者の遊感覚を夜なべで語り、親睦を深めました。



### ふるさとふれあいツアー 10/13

新潟市から21名のみなさんが栃尾体験にやってきました。一行は新山のセンターで、てまりや昔話、ふるさと味覚を体験した後、杜々の森、常安寺、秋葉公園を巡りました。都市と農村の交流促進により地域の活性化を図ろうという事業で、本年度から栃尾市も参加しました。



### わ〜大きないもあつた%

栃尾東小学校二年生が、みんな育てたさつまいぶを収穫しました。これは社会科が生活科にかわる過程で、家庭菜園を体験するための行われたもの。夏に採れたミニトマトとレタスは、サラダパーティーで楽しく食べましたが、今回は学校に持ち帰り、みんなで食べ方を考えるそうです。



鼓童を呼ぶ会 代表 鹿見島竹重さん

### 体感鼓童コンサート 10/22

「子供たちに本物を聴かせてあげたい」そんな気持ちで、このコンサートになりました。昨年の六月、東小と南小のPTAの会合で、子供たちがふだん接することのできない(感性を強烈に突くような本物)を体験させたいという話が出たのがきっかけです。是非、鼓童をという事で、中学二校や大勢のみなさんのご協力をいただき、呼ぶ会ができました。子供たちは、期待どおり「大きな感動」を持ち帰ってくれたようです。



▲津軽三味線のソロ

KODO

### おあちゃん。野菜買ってあげるのね

## 栃尾市 農業まつり 10/27

10月27日、市民会館・市文化センター前で、毎秋恒例の農業まつりが開かれました。あいにくの雨模様にもかかわらず焼肉、新米おにぎりのサービスが行われる10時半ごろには大賑わいで、農家のみなさんが丹精込めた自慢の野菜や新米コシヒカリ、みそ、漬物などの加工食品が飛ぶような売れ行きをみせていました。



▲福引きプレゼント

### 冬の快適住情報提供

## 雪国アメニティフェア

10/26・27

毎年、雪との関わりは避けられない課題です。とりわけ屋根雪の処理は危険をともなう重労働です。

このきつい作業から開放し、冬の快適な住まいの情報を提供するため10月26・27日の2日間、市総合体育館で雪国アメニティフェアを開催しました。



飯浜俊夫さん 35歳 (下塩)

本気で考えなければならぬ問題です

知人から聞いたので、何気なくアメニティフェアに来てみました。私は勤めがあるので、わが家の雪下ろしは、土曜、日曜以外全て親任せにしてみました。親父は今六十四歳で健康なので、屋根雪処

理についてあまり考えたことがありませんでした。でも、自分で雪下ろしをやってみると、案外力が必要なんです。シーズン最初は屋根から落とすだけだけど、二回目三回目になると家の周りの下ろした雪の後始末もしなければならぬので疲れますね。今年、屋根の葺き替えをやったばかりなんです。考えませんが近い将来、自分でやることを思うと、融雪・耐雪住宅を考えます。工事費やランニングコストがもつと安いといんですが。

### 中野侯米は格別だわ

## 杜々の森 コシヒカリ祭 10/20

杜々の森管理運営組合は、大好評の杜々の湧水で炊いた自慢の新米コシヒカリを食べてもらい「西中野侯の味と心をアピールしよう」と中野侯小学校を会場に、コシヒカリまつりを開催しました。当初、三百人の来客予定が、市内外から予想を大きく上回る参加者に炊き上がりが間に合わないハプニングも。うれし〜荒ただし〜ハ〜ヨでした。



### 県文化財保護連盟 栃尾で研修

10月3日、秋葉公園、常安寺を新潟県文化財保護連盟の約50名の方が研修に訪れました。那須正丘さん(表町)が講師として、文化財の説明をしました。

### 城山から「わ〜い〜」

## 市民レクリエーション大会 10/10

十月十日の朝、城山の上で大声大会が行われました。これはレクボランティアのえくぼの会が、毎年体育の日を開く「市民レクリエーション大会」のウォークラリーの中でのチェックポイントゲームの一つ。午後からは総合体育館でチーム対抗のレクリエーションピックを百二十名の参加者が楽しみました。

## まちの話題 まちの声

# 園芸教室

## 長く楽しめる葉牡丹

キンモクセイの薫りもいつとはなしに消え紅葉の季節がかけあしてやってくると、園芸店や市場でハボタンのひときわ鮮やかな色彩が目を引きようになります。

今月は、ハボタンの育て方や変わった楽しみ方を紹介しましょう。

文と絵

新潟県花いっぱい連盟

常任理事 小林正夫さん



### 植えつけ方のポイント

列植する場合は、茎の長さが異なるので、植える深さを加減して頭をそろえます。群植する場合は、草丈の高い株を真ん中、低い株を周辺に植えて、中央を盛り上げるようにします。

植えつけ方のポイントは次の4つです。

- ①赤白2色なので、配色と株の高さを工夫する。たとえば冬には、赤2白1の割合で植えると暖かい感じになる
- ②茎の太さの割合に葉が大きいので、倒れないように深植えする。
- ③これから寒さに向かうので、早い時期に定植して根を張らせる。
- ④南向きで寒風の当たらないところに植える。

### 植えつけ後の手入れ

【害虫防除】アブラムシ、アオムシがつくので、捕まえて退治するか、オルトラン粒剤、マラソン乳剤など散布します。スミチオンは薬害が出る場合があります。

【枯れ葉とり】枯れ葉は見苦しいばかりでなく、病気の原因にもなるので、こまめに取り除きましょう。

【肥料と水やり】冬の間、肥料は必要ありません。プランターや鉢の場合は乾燥に注意し、土の表面が乾いたら水をやりま。

### 踊りハボタンの育て方

ハボタンは1、2年草扱いされていますが、実は多年草なのです。春になると花茎が伸びクリームイエローの花が咲きます。この時、タネが実らないように花茎の3分の2ほど切り取ると、そこから新しい芽が出てきます。この中の元気のよい芽をいくつか残して育てます。8、9月に、さらに茎の向きや数を整理します。そうすると、冬には1茎にいくつもの球がついたハボタンができます。

毎年植替えをしながら、以上のような作業をくりかえすことで、数年は「踊りハボタン」として楽しむことができます。

### 踊りハボタンづくり



秋には「踊りハボタン」が完成  
夏には不要な芽や傷んだ芽は取り除く  
花茎の3/2ほど切り取る

# 地域振興の懸橋～新榎トンネルから市街地へ一直線 大野大橋11月19日に開通式

謙信公愛用の兜の前立は大野大橋に  
栃尾てまりは平成大橋の親柱に設置

栃尾市と長岡市を最短距離で結ぶ新榎トンネルが開通したのは、昭和63年8月6日でした。こんどは本津川から大野町までの国道351号バイパスが11月19日に完成します。栃尾市の経済効果を更に着実にする期待の新しい大動脈です。

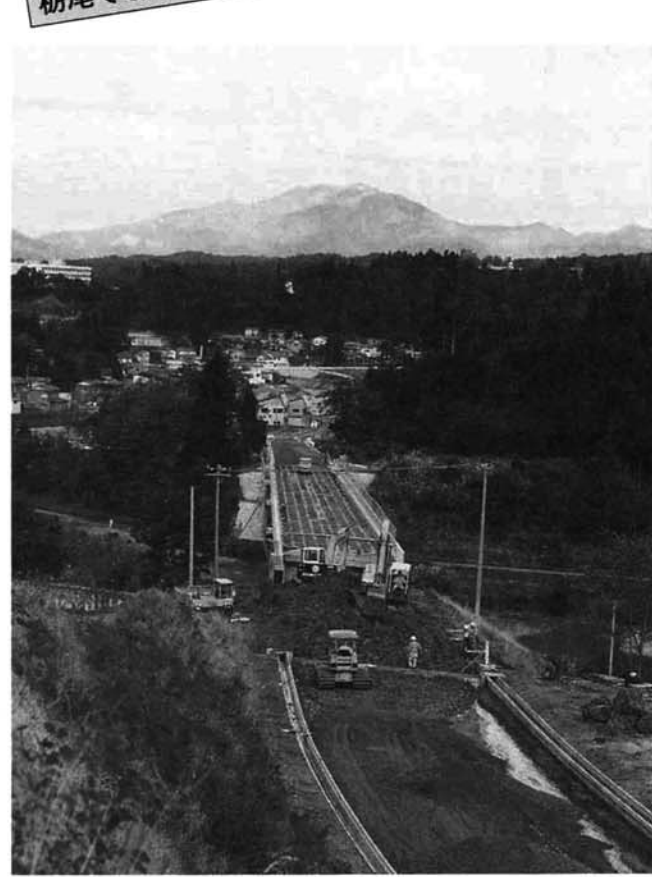

景色も最高！  
ドライバーの皆さん、景色が良すぎますので、わき見運転に注意が必要です。



新榎トンネルを抜けると右手に栃尾市のシンボル守門岳の威容が迫り、平成大橋付近は、紅葉する木々と南の白い校舎のコントラストが美しく見えます。大野大橋では市街地の町並みと粟が岳が雄大に見えてき、一気に市街地に入れます。



## 大川戸橋が12月中旬に生まれ変わります

道路整備が進んだことと、交通量が増えたことにより大川戸橋は狭くなり、特に冬期の通行は不便をきたしていましたが、幅員11m(8.5+2.5)の大川戸橋が生まれ変わります。完成は12月中旬の予定です。

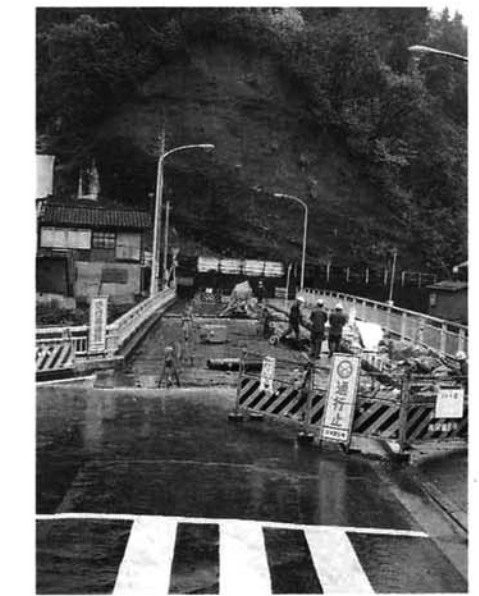

岩の鼻橋が通れます 11/11に完成  
岩の鼻橋は、歩道と車道が一緒でしたが、こんど新しく歩道が完成し11月11日から通れます。安心して通学ができます。



写真は見本です。実際のバックは内容を一部変更することがあります。

問合せ  
栃尾市商工観光課  
栃尾市金町2-1-5  
☎0258-52-5827

1セット8,000エン  
新米コシヒカリ  
杜々の森湧水2,000ml  
こがね餅、名物油揚げ、甘酒、  
栃尾銘果、地元農作物+?  
バアちゃんの話「笠地蔵」  
のカセットテープ付き

## 杜々の森湧水の栃尾発

## 予約受付中 名水クーポン

おみそかの夜くらいは、  
日本一の名水で炊いた  
日本一の新米コシヒカリを食べましょう。  
これがホントのぜいたくなんですよ。

冬に積もる4メートルもの白雪が解けて湧き出る天下の名水と、その名水が潤す大地で勤勉な村の人が手塩にかけて育てた新米コシヒカリをはじめ、水と緑の栃尾の味覚をギッシリ詰めました。

お歳暮として又お年玉として送riませんか。また、市外の親戚にお知らせください。



赤谷 馬場富士子

### 私と図書室

子供とのスキンシップは 一冊の絵本から 子供の絵本を借りる為に図書室に通い始めて三年程になりますが、現在では絵本よりも自分の為の本を選ぶ方が多くなっています。絵本も種類が豊富で、最初は何を選ぼうか迷いましたが、二人分まで六冊を二週間、子供と一緒に楽しんでいました。中でも「アンパンマン」が大好きで、本で親しんだ登場人物がテレビに出る事は一層嬉しく、親しみが持てるようでした。大きくなくても夜寝る前に「本一冊読んでちょうだい。」が毎日の日課です。「遅いから今日はダメ！」と言う事も多々ありますが、ここぞ親子の大事なスキンシップと思い「ダメ！」を言わずに短くても一冊読んでやるゆとりをもつて子育てをしたいと思っています。

### 新刊紹介 民公民館図書室

- 〈生活・実用〉 まちづくりはノーサイド / かわばたごへい 幼児に返った父 / ロザリー・ホーネル 先生娘を殴らないで / 渡辺法子 単身赴任 / 岩男寿美子 はな・三耳・のどの病気にちょっと耳よりな話 / 横山俊彦
  - 〈芸術・娯楽〉 大相撲こてんごてん / 半藤一利 禁じられた歌 / 八木啓代 ビール片手に野球談議 / 赤瀬川準 名品揃物浮世絵 / 日本アートセンター編
  - 〈小説・文学〉 風になれ、波になれ / 野田知佑 虚栄の篝火 / T・ウルフ 大地の風 / 玉田澄子 ふたりのかつみ / 新井素子 黒部殺人源流 / 梓林太郎 黒いペンの悪魔 / 赤川次郎 愛の生活 / ローリー・ムーア 女と男の扇書 / 藤堂志津子
  - 〈知識・教養〉 日本人宇宙飛行士公式写真記録集 / 秋山豊寛 わが子に語る動物の不思議な話 / 杉浦宏 新しき定年 / 加藤仁 市民よガスマスクを装着せよ / タスクフォース編 この人この道 / 社会教育協会 外国体験のパッチワーク / 中川六平編
- 図書室だより ●開館日～月曜日・祝日を除く毎日 午前10時～午後5時まで ●土・日曜日にも開館しています。ご利用下さい。

## 平成4年度 保育所への入所申請を受付

11月25日から12月7日まで

対象 家族が労働、出産、疾病、看護、災害等のため、保育に欠ける就学前児童が対象です。

申請方法 各保育所(園)と市福祉事務所に用意してある入所申請書に必要事項を記入し、入所を希望する各保育所(園)に提出してください。

受付期間 11月25日(月)～12月7日(木)まで。

家庭事情面接調査 下表の日程でそれぞれの保育所(園)で行います。

保育料 入所希望の父母または、同一生計親族の所得税や市民税、固定資産税の課税状況によりそれぞれ決定されます。(ただし、保育料は2人入所の場合は、2人目については半額、3人以上入所の場合は、2人目について半額、3人以上の児童については4分の1に減額されます。)

入所の決定 入所の決定は、平成4年3月下旬までに文書で通知します。

問合せ 詳しい内容は、申請用紙に添付されている案内書をご覧ください。市福祉事務所社会係 52

お知らせ ページ

今月の税金 納期12月2日

- ▶固定資産税
- ▶国民健康保険税
- ▶国民年金保険料

献血

とき 11月27日(水)

10:00～12:30  
13:30～15:30

ところ 市民会館

市立	保育所名	所在地	定員	面接の月日
市立	中央保育所	山田町	60人	1月20日(月)
	白山保育所	天下島	90人	1月21日(火)
	大野保育所	大野	45人	1月22日(水)
私立	芳香稚草園	大町	60人	1月23日(木)
	善昌寺保育園	原町	60人	1月24日(金)
	双葉保育園	谷内	60人	1月22日(水)
	東谷保育園	泉	60人	1月27日(月)
	明星保育所	栃堀	60人	1月28日(火)
	曹源寺保育園	北荷頃	60人	1月29日(水)
	みどり保育園	下檜出	120人	1月30日(木)
上塩保育園	大野原	60人	1月31日(金)	

15846におたずねください。

'91市民音楽祭

●11月17日(日) 午後1:30～4:30

●市民会館大ホール

●入場無料

主催 市民館



地球規模で省資源、省エネルギーを考えると、空き缶も大切な資源です。全国各地で資源のリサイクルが展開されていますが、特にアルミは四十二%が回収されリサイクルの優等生。市内でも「まず、アルミの回収を」と栃尾アルミの会が本年五月から活動を始めました。今年目標はアルミニウム一トンの回収。この収益金で、いずみ苑に車椅子をクリスマスプレゼントしようとして張り切っています。

「アルミは電気のかたまり」と言われるくらい製造に電気を要します。たとえば、ジュースなどの缶

栃尾アルミの会は、現在十人です。でも、うれしいことに活動を理解して協力してくださる方が、少しずつ増えています。私は一年半前まで、埼玉県の硬質塩化ビニールの製造工場に二十年近く勤めていました。硬質塩化ビニールは、身近では卵やいちごを買うと透明のバックに入っていますが、あのバックがそうです。首都圏の方では、アルミ缶や牛乳パックなどの他硬質塩化ビニール製パックのリサイクルも盛んに行われ、工場にたくさん運び込まれました。一昨年、定年で栃尾に帰ってきて、一人でアルミ缶の回収を始めてみました。わが家を出る空き缶や、道端で捨てた缶はわずかなものでした。でも続けているうちに近所の人や知り合いが、集めてくれるようになり、結構いっぱい集まるようになってきました。そして、賛同者が集まってアルミの会ができたわけです。

「アルミは電気のかたまり」と言われるくらい製造に電気を要します。たとえば、ジュースなどの缶

仲間のちあ

目標 車椅子1台 = アルミ空き缶 55,000個回収

栃尾アルミの会

一個分のアルミを作るには、四十%の電球を八時間つけ続けるのと同じ位の電気が必要です。アルミ缶一個を捨てるのは、その缶の半分はガソリンを捨てたのと同じくらいエネルギーを浪費することになります。驚いたことに、空き缶の再生アルミニウムは、同量のアルミニウムを原料から製造するのに比べ、電気エネルギーが三割しか要らない。つまり、九十七%節約できるということです。空き缶一つでも、資源とエネルギーがもったいないですよ。

会では、日頃個々に集めたアルミ缶やアルミ製品を、毎月第三日曜日に総合体育館の駐車場に持ち寄ります。今までに七百五十%多量集まりました。

この頃、健康ウォークの人が捨てておいて届けてくれたり、アルミサッシが不要になったなんて連絡をもらったりするんです。危険物取捨の日、わが家の空き缶・空きビンを出したついでに、磁石でチェックしてアルミ缶を回収してくれる会員さんもいるんですよ。

みなさんのご協力をお願いします。

お問合せ ☎52-3029 蔵本へ

捨てればゴミ 生かせば資源

第3日曜 体育館下へ

雨がちの初秋も過ぎ、木の葉の変化に気づく頃となりました。あれほど濃かった緑が薄れ、山々には、ところどころ赤や黄色が浮きあがり見えます。

本来、木の葉の緑は、細胞の中のクロロフィル(葉緑素)という色素のために見えるものです。ところが落葉の前に、このクロロフィルが分解して、アントシアンという色素が新たに作られたり、以前から含まれていたカロチン系の色素が表に現れたりします。そして、アントシアンでは赤く変色して、カエデ・ツツジ・ウルシ科などに見られるいわゆる紅葉になります。一方カロチン系では、イチヨウ・ポプラなどのように黄色となり、これは黄葉と呼ばれます。また、種類によって微妙に色合いが違うのは、いろいろな色素

割合が異なっているためです。ところで、紅葉の他にも植物の色素は、花びらなどをはじめ様々なところに含まれています。たとえば、前記のアントシアンは、ムラサキキャベツ、ヨウシユヤゴボウの実、ブドウ(黒・紫)やナスの皮にも多く含まれています。そして、これらをアルコールやぬるま湯で煎じてやると、薄紫色の汁が取れます。この液に、食酢や石けん水などをたらしてやると、鮮やかなピンクや灰青色にぱっと変わります。この液を紙に吸わせて乾燥させれば、手作りのリトマス紙のできあがり。自然というのは、本当に不思議なものです。

(写真・文 市教育センター 長谷川 洋)

栃尾の自然をたずねて ③

私たちの紅葉の秘密を 教えましょう

《植物の体の色素》

牧野新日本植物図鑑 (北陸館刊) より

ヤマモミジ(カエデ科)

イチヨウ(イチヨウ科)

# 求人・求職コーナー

ハローワーク  
〈問合せ先〉長岡公共職業安定所  
栃尾分室(☎52局2333番)

最近の求人・求職情報をお知らせします。  
すでに決定済みのこともありますので、面接を希望する場合や情報内容の詳細については、職安栃尾分室紹介係におたずねください。

求人情報 (平成3年10月25日現在)

整理番号	求人職種	事業内容	勤務地	性別	求人数	年齢	賃金	勤務時間	備考
1	事務員	繊維製品修繕	東 町	共	2	18~40	100,000 ~ 180,000	8:30~17:30	
2	積層工	強化プラスチック製品の製造	上 塚	♀	2	18~50	145,000 ~ 185,000	8:30~17:30	
3	縫製調整員	ニット製品の縫製	金 沢	♀	4	16~65	120,000 ~ 180,000	8:30~17:30	
4	土工	総合建設業	平	♀	1	20~55	125,000 ~ 210,000	8:00~17:00	
5	縫製工	シャツ・ブラウスの縫製	天下 崎	♀	3	17~60	110,000 ~ 150,000	8:00~17:00	
6	染色工	織物染色 染色加工	金 町	♀	2	18~60	126,500 ~ 160,000	8:30~17:30	
7	ガソリンスタンド店員	ガソリンスタンド	栄 町	♀	2	18~40	110,000 ~ 200,000	8:00~17:00	
8	薬剤師	医薬品・日用品等販売	谷 内	♀	1	22~65	170,000 ~ 220,000	9:30~18:30	
9	フロント係	ホテル	小 貫	♀	2	40~65	160,000 ~ 170,000	8:30~17:30	交替制 ④
10	美容師(見習)	美容安全校	本 町	♀	3	18~45	145,000 ~ 220,000	8:00~18:30	
11	システムエンジニア	織物製造・販売	金 沢	男	2	20~45	145,800 ~ 180,800	8:30~17:30	
12	一般事務員	織物製造	滝の下町	♀	1	18~50	125,000 ~ 180,000	8:00~17:00	
13	事務員	医薬品・化粧品等販売	谷 内	♀	3	18~45	130,000 ~ 200,000	8:00~17:00	
14	営業	糸染加工・織物製造	東 町	♀	1	18~50	129,500 ~ 223,500	8:00~17:00	
15	自動車販売員	自動車販売・整備	栃尾 坂	♀	1	18~35	150,000 ~ 320,000	8:00~17:00	
16	運転手	菓子製造販売	滝の下町	♀	1	18~45	180,000 ~ 200,000	8:00~17:30	
17	自動車整備(見習)	自動車・建設機械の見習・安全検査	原 町 見附市神保町	♀	3	18~45	110,000 ~ 210,000	8:00~17:00	
18	電線組立	自動車用電線組立	北 荷 頃	♀	2	18~60	110,000 ~ 140,000	8:00~17:00	
19	製缶板金部員	昇降機の製造販売	上 標 出	♀	3	18~45	150,000 ~ 250,000	8:30~17:30	
20	組立・検査工	家電化製品組立	大 倉	♀	3	16~65	125,000 ~ 155,000	8:00~17:00	
21	レジ係	鮮魚・青果・販売	表 町	女	2	18~38	120,000 ~ 160,000	8:00~17:00	
22	事務員	生コン製造販売	楡 原	♀	1	18~45	129,000 ~ 139,000	8:00~17:00	
23	販売員	贈物・スポーツ用品販売	谷 内 滝の下町	♀	2	18~30	115,000 ~ 123,000	8:30~19:00	
24	織布工	糸染加工・織物販売	楡 原	♀	2	18~50	117,500 ~ 135,500	5:00~13:30 13:30~20:00	
25	試験室員	織物製造販売	金 沢 原	♀	3	18~55	129,700 ~ 136,700	8:30~17:30	
26	検査員	織物の染色整理	金 町	♀	2	16~50	109,300 ~ 172,700	8:00~17:00	
27	縫製工	婦人服縫製	仲 子 町	♀	5	18~55	115,000 ~ 160,000	8:15~17:15	
28	〃	スポーツ用品縫製	東中野 保	♀	4	~45	110,000 ~ 120,000	8:00~17:10	
29	食品検査工	醤油味噌製造業	滝の下町	♀	2	18~60	112,500 ~ 120,000	8:00~17:30	
30	組立・検査工	自動車用電線製造	天下 崎	♀	2	18~55	109,000 ~ 154,000	8:00~17:15	

求職情報 (平成3年10月25日現在)

整理番号	希望職種	性別	年齢	経験・技能	免許・資格	賃金(月給)	備考
1	半導体製造	男	20	半導体製造	普通免許	15万円	
2	織機調整工	♀	44	織機調整工17年	普通免許 ボイラー2級	18万円	
3	事務	女	40	銀行業務22年	普通免許・簿記1級 珠算3級	15万円	
4	〃	♀	32	〃 11年	普通免許・簿記2級 珠算3級	12万円	
5	販売店員	♀	24	飲食業5年婦人服販売	普通免許	11万円	
6	乾燥工	♀	58	乾燥工16年		10万円	
7	組立工	♀	35	部品組立5年 衣料品販売	珠算3級	10万円	
8	〃	♀	55	メリヤス組立10年 織物検査13年	原付	10万円	
9	軽労働	♀	42	組立5年 織布6年縫製	普通免許 簿記3級	10万円	
10	一般事務	♀	31	事務9年	原付	時給600	パート

◎車で来所の方は裏の駐車場をご利用ください。

## つつが虫に注意! その予防対策は

今年全国的につつが虫が多く発生しており、これから冬にかけて多発する時期を迎えています。注意してください。

●つつが虫病  
つつが虫病は、病原体(リケッチア)を保有したツツガムシ幼虫に刺されて発病します。刺されてから発病するまでの期間が潜伏期で1~2週間位です。

●典型的なつつが虫病の症状は  
刺された局所に特有の潰瘍(刺口)を生ずる。

- (1) リンパ節の腫脹(特に刺口局所近くのもの著明)
- (2) 少なくとも1週間、通常2~3週間高熱が続く
- (3) 皮膚の発疹  
などが見られるので、このような症状に気づいたらただちに医師の診断を受けてください。
- (4) つつが虫病の予防対策  
予防としては、山林、草地等に立ち入るときは、  
皮膚を露出しない(長袖、長ズボン、手袋、長靴を着用する)。

### 危険物収集を中止

12月から来春まで  
危険物埋め立て処分地のある比礼地区は、降雪が早いことなどのため、今年も12月から来春までの間、危険物収集を中止させていただきます。

各家庭から出る危険物はそれぞれ保管していただき、来春に収集を開始した日に出してください。個人で比礼の埋め立て処分地へ直接搬入する場合は、雪が降って閉鎖されるまで搬入できません。この場合、許可証が必要です。

許可証は、市環境衛生課(☎52-2151)で発行します。印章を持参して手続きしてください。日曜、祝日も搬入できません。前日までに許可証を受け取ってください。

つぎの方から雲仙・普賢岳噴火による、長崎県島原地方の被災地に義援金が寄せられました。さっそく日赤新潟支部へ送金しました。

◆栄町婦人会  
金六千八百三十五円  
このことについて詳しくは、市福祉事務所☎52-5846

## いきいき長〜生き健康教室 11/27(水)

栄養士会長岡支部では、高齢者の骨粗鬆症を予防し、寝たきり老人にならず、健康で長生きするための健康教室を開催します。

日時 11月27日(水) 午前9時30分~午後2時  
会場 保健福祉センター(新栄町)

内容  
①「骨粗鬆症を予防する食事」の話  
②調理の実習  
③寝たきり予防の体操

募集人員 30人(先着順) 定員になりしだい締め切ります。  
参加料 三百円(当日、受付で納めてください)。  
持ち物 エプロン、三角布、体操のできる服装  
申込み 11月20日(水)まで  
その他 申込書は、市公民館窓口  
に用意してあります。  
当日、受付で各種献立表をお分けします。



雄大な花を咲かせる「ヤマユリ」。城山にもっと多く咲かせようとしている人がいます。「ヤマユリ」の種を分けてください。連絡は市広報係 ☎52-5815まで!

### 民間団体国際交流支援 補助金を活用ください

新潟県国際交流協会では、地域における国際交流活動を支援するため、民間の国際交流団体が行う国際交流事業への助成を行っています。

補助対象者 非営利団体(団体の代表者が協会の賛助会員であること。いつでも加入できます)。  
補助対象事業及び経費 国際交流、国際理解、国際協力の推進を目的とする事業に對し事業費の2分の1以内(20万円を上限)として申請してください。

募集期限 12月20日(金)までに申請してください。  
問合せ・申請先 (財)新潟県国際交流協会 〒950 新潟市新栄町16-14 荏原新ビル3F ☎025-2285-6020

### 長岡パートバンク

パートで働きたい方の職業相談や紹介、また、パートタイマーを雇用される方の求人受付など雇用に関する相談を専門に行うの機関として「長岡パートバンク」が12月2日オープンします。

お気軽にご利用ください。  
場所 長岡城内2丁目6-17 森山ビル4階(イトーヨーカドー19大横)

受付時間 午前9時~午後4時(土曜日は12時まで)  
問合せ ハローワーク長岡(職業安定所) ☎32-1181へ

### 精神薄弱者に対する運賃割引制度を実施します

12月1日から、寮育手帳の交付を受けている精神薄弱者に対して次のように運賃割引制度を実施します。

現在、寮育手帳所持者がこの制度の適用を受けるためには、寮育手帳の書替えが必要となります。(これらの方にはすでに通知を出してあります。)

なお、手帳を所持していない精神薄弱者(児)については、割引精神薄弱者に対する運賃割引制度の概要

交通機関	対象者	区分	割引率
バス	すべての精神薄弱者	単独利用	50%(10km以上)
	重度で介護者付	単独利用	50%
旅客船	すべての精神薄弱者	単独利用	50%(10km以上)
	重度で介護者付	単独利用	50%
航空	すべての精神薄弱者	単独利用	25%
	重度で介護者付	単独利用	50%
民鉄	すべての精神薄弱者	単独利用	25%
	重度で介護者付	単独利用	50%
JR	すべての精神薄弱者	単独利用	50%(10km以上)
	重度で介護者付	単独利用	50%

※平成3年12月1日から実施予定。  
※新中央航空は、割引を実施しません。

冬の間、北上夜曲、南国土佐をあとにして等十二曲を演奏します。茶の湯音頭は演奏にあわせてお点前をいたします。多数のおいでをお待ちしています。

とき 11月24日(日)午後1時開演  
ところ 市民会館大ホール  
入場料 無料

## 各種相談

- 行政相談  
○11月25日(月)午前10時~午後3時  
○市役所別館会議室(2階)
- 国民年金相談  
○11月25日(月)午前8時30分~午後5時  
○市民課国民年金係(2階)
- 税務相談  
○11月25日(月)午前10時~午後3時  
○市役所市民相談室(2階)
- 家庭児童相談  
○月曜日~金曜日、午前9時~午後4時30分  
○家庭児童相談室(市役所別館)
- 心配ごと相談  
○毎週水曜日午前10時~午後3時  
○社会福祉協議会(保健福祉センター、新栄町)
- 青少年問題相談  
○月曜日~金曜日、午前9時~午後4時  
○文化センター相談室

### 精神薄弱者に対する運賃割引制度を実施します

12月1日から、寮育手帳の交付を受けている精神薄弱者に対して次のように運賃割引制度を実施します。

現在、寮育手帳所持者がこの制度の適用を受けるためには、寮育手帳の書替えが必要となります。(これらの方にはすでに通知を出してあります。)

なお、手帳を所持していない精神薄弱者(児)については、割引精神薄弱者に対する運賃割引制度の概要

交通機関	対象者	区分	割引率
バス	すべての精神薄弱者	単独利用	50%(10km以上)
	重度で介護者付	単独利用	50%
旅客船	すべての精神薄弱者	単独利用	50%(10km以上)
	重度で介護者付	単独利用	50%
航空	すべての精神薄弱者	単独利用	25%
	重度で介護者付	単独利用	50%
民鉄	すべての精神薄弱者	単独利用	25%
	重度で介護者付	単独利用	50%
JR	すべての精神薄弱者	単独利用	50%(10km以上)
	重度で介護者付	単独利用	50%

※平成3年12月1日から実施予定。  
※新中央航空は、割引を実施しません。

冬の間、北上夜曲、南国土佐をあとにして等十二曲を演奏します。茶の湯音頭は演奏にあわせてお点前をいたします。多数のおいでをお待ちしています。

とき 11月24日(日)午後1時開演  
ところ 市民会館大ホール  
入場料 無料



# とちお おしらせ版 11,25

発行 新潟県栃尾市長 編集 栃尾市総務課 ☎(0258) 52-5815

## 児童手当が改正されます

### 1人目の子供から支給されます

(平成3年1月2日生れ～)



■ 平成4年1月1日から、児童手当が改正されます。

事項	改正前	改正後
支給対象	第2子から	第1子から
支給期間	義務教育就学前	3歳未満
支給金額(月額)		
第1子	—	5,000円
第2子	2,500円	5,000円
第3子以降	5,000円	10,000円

#### ※ 児童手当とは

児童を養育する人に手当を支給することにより、家庭における生活の安定と次代を担う児童の健全な育成と資質の向上を目的としています。

■ ただし、支給期間については次のような経過措置があります。

第1子	平成3年1月2日以後に生まれた児童	平成4年1月分から支給
第2子以降	昭60・4・2 ～ 昭61・12・31生	平成3年12月分まで支給
	昭62・1・1 ～ 昭62・12・31生	5歳の誕生日の月分まで支給
	昭63・1・1 ～ 昭63・12・31生	平成4年12月分まで支給
	昭64・1・1 ～ 平元・12・31生	4歳の誕生日の月分まで支給
	平2・1・1 ～ 平2・12・31生	平成5年12月分まで支給
	平3・1・1以後に生まれた児童	3歳の誕生日の月分まで支給

#### ■ 児童手当または特例給付を受給できる人

- ① 3歳未満の児童を養育している方で、収入が一定額未満の場合に受けられます。
- ② 児童手当の所得要件に該当しないため児童手当を受けられない被用者（厚生年金等に加入している人）のうち、収入が一定額未満の方に特例給付が支給されます。

#### 所得制限限度額表

扶養親族	児童手当	特例給付
0人	147.6万円	363万円
1	177.6	393
2	207.6	423
3	237.6	453
4	267.6	483
5	297.6	513
6人以上	1人増すごとに30万円加算	

#### ■ 改正にともなう手続き

- ① 第1子の認定請求  
平成3年1月2日以後第1子が生まれて新たに受給者となる方には、後日、認定請求の方法を通知します。新規認定請求書を提出してください。
- ② 額改定の請求  
平成3年1月2日～同年12月31日の間に双子または第1子と第2子が生まれ、すでに受給している方は、額改定の方法を通知をします。額改定通知書を提出してください。
- ③ 上記以外の既受給者  
額改定や消滅についての事務処理は市が行い、後日通知しますので、手続きは不要です。  
※1) 出生届の時期により、市民課の窓口で通知することがあります。

なお、通知もれのないよう事務を行っておりますが、通知もれと思われる方は市民課国民年金係へお問合せください。

2) 公務員の方は、勤務先へ児童手当を請求し受給することになりますが、勤務先に手続きするとともに「公務員である」旨連絡してください。

問合せ 市市民課国民年金係 ☎52-5835へ

## 12月16日(月)から

### ごみ収集の方法が変わります



市は、12月16日(月)(12月第3週)から、ごみの収集地区と収集方法を変更します。

これは積雪により、収集車の運行できる範囲が限定されるためです。このため収集を中止する地区または、収集回数を減らす地区、集積場所を移動するなど不便をおかけすることになります。

ご理解とご協力をお願いします。なお、ごみ収集地区でも積雪等の状況によっては、遅れたり計画どおりに収集できないことがあります。

また、持ち出したごみが飛散しないよう、時間と場所を守って出してください。

問合せ 市環境衛生課  
☎52-12151(内282)へ

#### 収集を中止する地区

栃尾地区	栃倉・大倉
上塩谷地区	島田・山葵谷・平中野俣
入東谷地区	松尾
中野俣地区	新山・繁窪
半蔵金地区	田代

#### 収集車が通る場所へ持ち出してください地区

栃尾地区	新町(馬市小路・東北電力裏通) 山田町(緑ヶ丘)・大野町(本村) 谷内1丁目(裏通)・滝の下町(裏通) 旭町(裏通)・東町(裏通) 原町(紺藤団地)・本町(旧見附センター裏通) 土ヶ谷・天下島(金鉢団地、団地入口に出して)
塩谷地区	二日町・文納・本所
荷頃地区	北荷頃(川東)・一之貝・軽井沢
東谷地区	大川戸(村中)・宮沢(公民館前を出して) 栃堀(神社前を出してください)

#### 週1回の収集とする地区

月曜日	田之口・西野俣・中・森上・半蔵金
火曜日	本津川・比礼(神社前を出してください)
水曜日	塩新町・本所・入塩川・葎谷・梅野俣・九川・塩中
木曜日	下米伝・上米伝・吹谷・栗山沢・寒沢(学校前を出して) 木山沢・西中野俣(杜々の森街道に出して)・軽井沢

※上記以外の地区は、変更ありません。

#### 乳幼児健診

- 会場▶ 保健福祉センター  
時間▶ 午後1時までに集合
- ◎4か月児・7か月児健診には、筆記用具を持参してください。
- ◎1歳6か月児・3歳児健診・2歳児歯科健診には、お子さんの歯ブラシを持参ください。(健診前に歯を磨くこと)
- ◎3歳児健診では尿検査を実施。  
※母子手帳を忘れずに持参してください。



二日町 大塚竜久 くん  
(11月13日) 3歳児健診 会場で

健診名	月日	対象者生年月
4か月児健診	12月10日(火)	3年8月生まれ
7か月児健診	12月13日(金)	3年5月生まれ
1歳6か月児健診	12月12日(木)	2年6月生まれ
2歳児歯科健診	12月19日(木)	元年12月生まれ
3歳児健診	12月11日(水)	63年7月生まれ

#### 母親教室(後期)

月日	会場	時間	対象者
12月3日(火)	文化センター 学習室 (2階)	午後1時～4時30分	1月・2月に 出産予定の方

#### 総合健康相談

◎赤ちゃんのことからお年寄りのことまで、健康について相談のある人は、おいでください。  
相談担当者▶ 医師、保健婦、栄養士

月日	会場	時間
12月24日(火)	保健福祉センター	午後1時～午後2時

#### 予防接種

会場▶ 市民会館  
時間▶ 午後1時30分～2時

※麻しんは、1時10分までに集合してください。  
※母子手帳を忘れずに持参してください。  
※問診票は、必ず記入してきてください。

種類	月日	対象者生年月
三種混合2期	12月12日(木)	63・4～63・8

※三種混合2期は、1期完了後1年から1年半の間に受けてください。

市のようす 10月末現在 人口 28,403 人 男 13,929 人 女 14,474 人 世帯数 7,406

交通事故 10月 4件 死者 1人 傷者 4人 累計 55件 死者 1人 傷者 76人 ~明るい服装早めのライト点灯を~

# 造成宅地を分譲します

このたび分譲する土地は、市道巻洲・柄倉線沿いにある上水道東が丘配水池から柄倉方向へ約二百メートルの地点（A地区）と、旧東が丘保育所（現東が丘整形外科）から北方へ二百メートルの金沢四丁目地内（B地区）の二か所です。両地区とも国道二九〇号バイパスから市街地寄りに位置しており、道路事情は比較的良好といえるのではないかと思います。

## 分譲する宅地の場所は一か所です

市では、宅地に困っている方のために、造成して分譲してきました。しかし、まだ宅地は不足しているようです。このため、本年度保有土地の一部を宅地に造成してできるだけ安くみなさんに分譲することにいたしました。

以下、分譲地の概要、分譲の方法などをお知らせしますので、ご希望の方は期日までに市役所総務課へお申込みください。

## 申込みの受付期限は十二月十五日まで

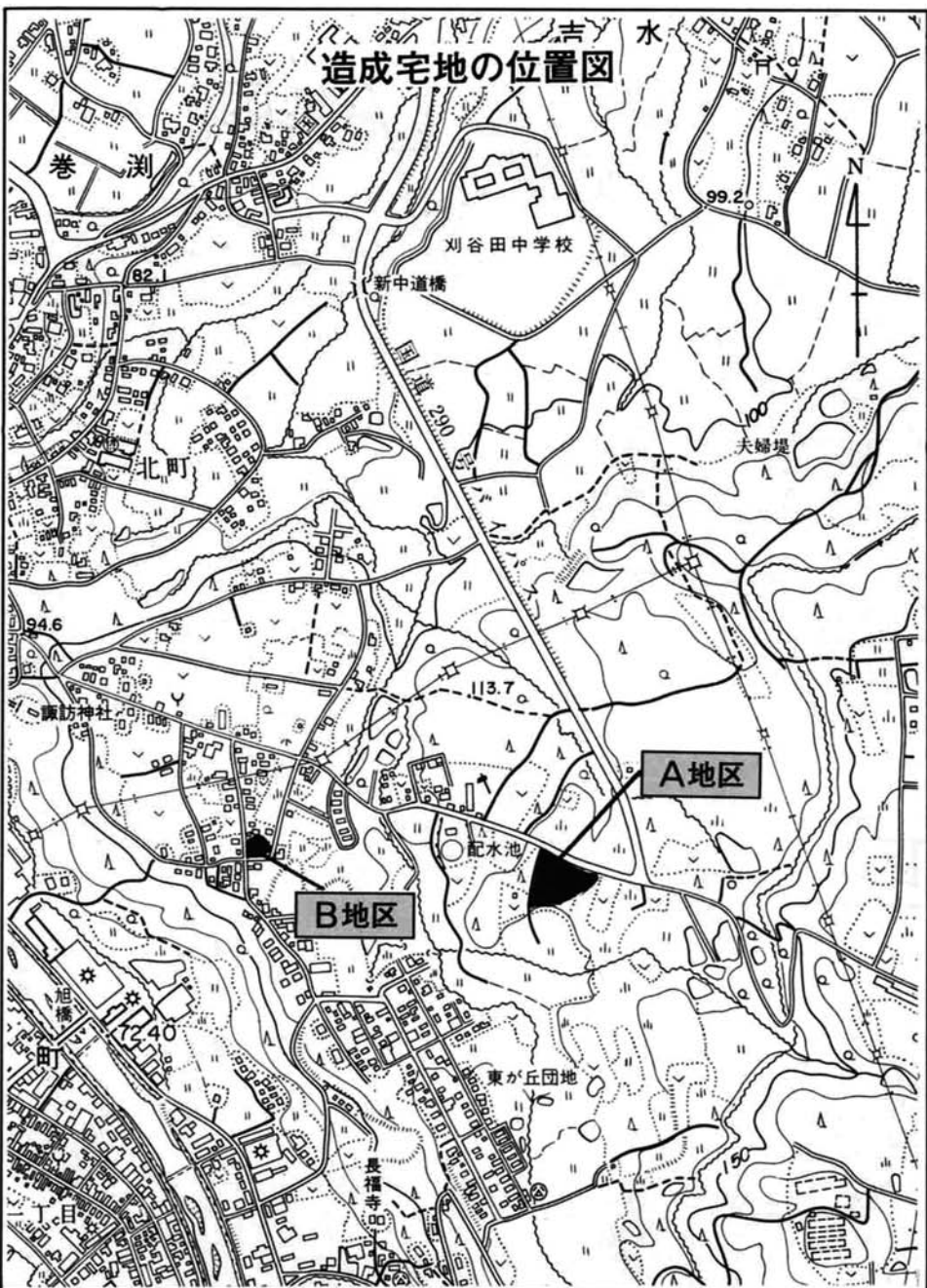

造成宅地の位置図

- **申込み資格**  
柄尾市内に居住している一般市民（個人）を対象とし、一世帯一区画を限度とする。
- **申込み受付期間**  
平成三年十一月二十五日から十二月十五日までの執務時間中。

- **申込み場所**  
市役所総務課（管財係）備付けの申込書による。
- **分譲方法**  
同一区画に複数の申込みがある場合は、抽選で決定する。
- **売買契約の特約**  
市役所総務課管財係 ☎52-2151（内325）

- **問合せ**  
市役所総務課管財係 ☎52-2151（内325）
- **買受けの日から三年以内の住宅建設を条件とし、また、十年以内は転売を禁止する。**



## 市民文芸作品募集

ふるさとの美しい自然や、暮らしの中に生じるさまざまなできごとに対する感慨を文字に表現する文芸活動を市民に奨励し、文化意識の高揚と情緒教育の向上を図るため文芸作品を募集します。

**応募資格** 市内に住所あるいは勤務先がある高校生以上の方。（柄尾高校の生徒は住所を問わない）

**種別** 俳句、川柳、短歌、詩、随筆、コント、小説

**題材** 自由

**応募点数** ●俳句、川柳、短歌は各種別ごとに一人5点以内  
●詩、随筆、コントは各種別ごとに一人2点以内  
●小説は一人1点以内

**用紙** ●各種別とも原稿用紙を用い種別ごととします。  
●詩、随筆、コントは一編につき

き四百字詰め原稿用紙4枚以内とします。  
●小説は四百字詰め原稿用紙10枚以内とします。  
（記入上の注意）  
●作品は楷書でハッキリ記入してください。  
●応募用紙には住所、氏名（号）を使用する場合は必ず本名も記入すること。電話番号、作品の種類を記入してください。

**募集期間** 4年1月6日（月）～1月16日（木）

**賞** ●特に優秀と認められた場合、賞を贈ります。●応募者には作品集（原則として原文で掲載）を半額で頒布します。

**応募先と問合せ** 中央公園1-36 市民会館 市民文芸作品募集係 ☎52-2020へ

**無料**

### 交通事故ご相談

● **電話の1相談もお受けします**  
☎025-225-1801（直通）

相談日：月曜～金曜 午前9時30分～午後4時40分  
● 専門の相談員が親身になって相談に応じます。  
● 弁護士相談日：毎週水曜日 午後1時～4時

（社）日本損害保険協会  
新潟市本町通七番町一〇八二興亜火災新潟支店ビル5階

県身体障害者更生指導所  
で入所者を募集しています

身体に障害のある方々に指導と訓練を行い社会復帰を図ることを目的としています。

**入所資格** 身体障害者手帳を持つ肢体不自由者で介護を必要としない（日常生活がおおむね一人でできる）15歳以上の方。

**募集人員** 若干名

**入所希望** 希望により何時でも入所できます。

**募集訓練科目** ●印刷科（タイプ、ワープロ、写真植字）●縫製科（洋裁、編物）●自動車操作訓練科（教習所へ委託）

**入所期間** 原則として1年ですが延期または短縮もできます。

**費用** 本人または扶養義務者の収入に応じ基準により徴収します。

**入所希望者** 12月20日（金）まで  
**入所希望問合せ** 市福祉事務所（新栄町2丁目2-23）☎52-5846へ

**献血**

とき 12月4日（水）  
ところ 天下島南平仁然米工場駐車場  
（午前 10:00～12:00  
午後 1:30～3:30）

とき 12月18日（水）  
ところ 市民会館  
（午前 10:00～12:30  
午後 1:30～3:30）

## ガスと安全

安全使用で明るい家庭

ガスを多く使用していただく季節となりました。安心して「ガス」を使用していただくために、次のことについてご理解下さい。

○ **都市ガス・13Aとは？**  
燃料ガスは「プロパンガス」と「都市ガス」に分けられます。その「都市ガス」もまた、13種類に分類され、その中で最もカロリーの高い「13A」と呼ばれるガスが、柄尾市のガスです。

ガス器具は、それぞれガスの種類毎に作られており、種類の違ったガス器具を使用すると危険ですので、「13A」の表示のある物をご使用下さい。

○ **空気が軽い市営ガス**  
すべての物には「重さ」があります。気体であるガスにも、重さがあります。

空気を「1」とした場合  
プロパンガスは、約1.5  
市営ガスは、約0.6

従って、屋外で漏れた場合などは大気中へ逃げやすくなっています。

○ **ガスのおい**  
市営ガスは天然ガスを原料として使用していますが、天然ガスそのものには「におい」が非常に薄いため、ガス漏れが分り易いように薬品を使用して「におい」を付けています。

また、ガス漏れの際に確実に知らせてくれるガス漏れ警報器の取付をお勧めします。

○ **メーターコック**  
各家庭にはガスメーターの手に必ず「メーターコック」と呼ばれるバルブが取り付けられています。これを閉止する（ハンドルを真横に向ける）ことにより家中のガスを止めることができます。取付位置を確認して、万一の場合に操作ができるようにしてください。

○ **ヒューズコック**  
ゴムホースが、はずれた時にガスを自動的に止めるガス栓です。これは中にヒューズボールと呼ばれる球が入っていて、必要以上のガスが流れると、この球がフタをしてガスを止めるしくみになっています。

古いガス栓からのガス漏れが多くなっていますので、新しいものに交換をお勧めします。

「あつ！ガス臭い！」と気づいたときは……

- 1 窓や戸を大きく開けて換気しましょう。
- 2 ガス栓やメーターコックを閉じましょう。
- 3 火気の使用はもちろん、電気のスイッチもさわらないこと。
- 4 休日、夜間でも、すぐにガス水道局へご連絡ください。

今月の税金●固定資産税●国民健康保険税●国民年金保険料▶納期12月2日

月陽会・厚陽会合同作品展 11月30日～12月1日 市民会館2Fホール（市内に絵画の輪を広げる事を目標に63年2月発足し、今回第1回の作品展。一堂に展示します。）

# 分譲地の概要

- 一、土地の所在
  - A地区：市内大字栃尾町字大倉
  - B地区：市内金沢四丁目
- 二、区画数
  - A地区：九区画（区画面積二四二平方メートル～約七三坪～三二二平方メートル～約九七坪）
  - B地区：三区画（区画面積二一七平方メートル～約六六坪～二八七平方メートル～約八七坪）
- 三、価格
  - A地区：3・3平方メートル（一坪）当り、四万二千円～四万五千円
  - B地区：3・3平方メートル（一坪）当り、五万五千円
- 四、施設
  - A地区：前面道路から水道の引込み可
  - B地区：前面道路からガス・水道の引込み可。下水道建設費負担済み。

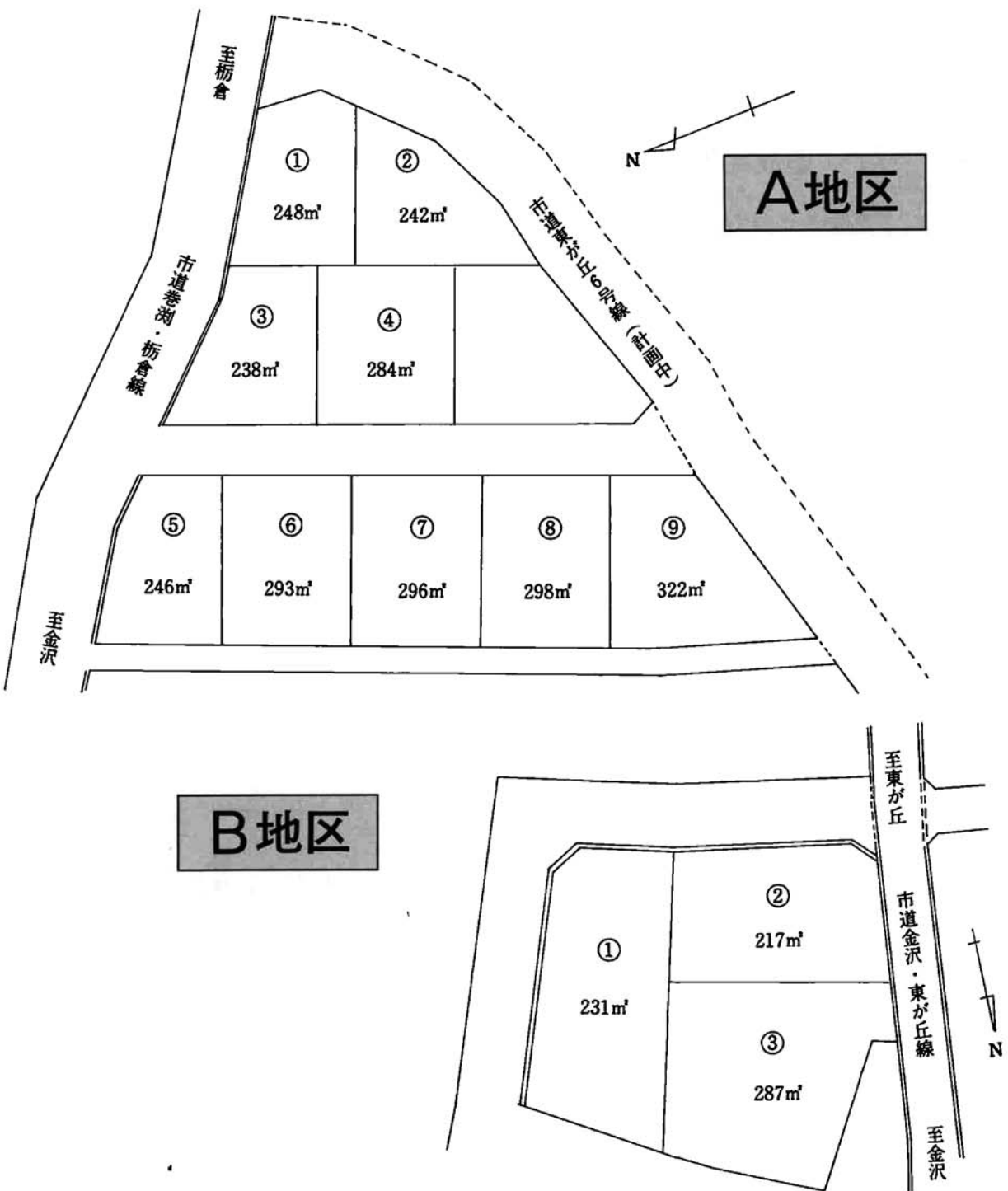

## 国の教育ローンの活用を 国民金融公庫

受験や入学時の費用、また下宿代などの住居にかかる費用に利用してください。

**対象者** 高校、高専、短大、大学、専修学校、専門学校等に入学あるいは在学している保護者

**融資額** 学生・生徒一人につき百五十万円以内（ただし、在学中の費用については五十万円以内）

**返済期間** 高校、短大、専修学校各種学校など：5年以内  
大学、高専など：6年以内

**据置期間** 在学期間以内で元金据置可能（ただし最長4年）

**保障** 教育資金金融保証基金または保証人（一人以上）

**問合せ** 長岡市千手3丁目9-23 国民金融公庫長岡支店 ☎36-4

## 身体障害者手帳所持者が運転する自動車は、スパイクタイヤの使用が認められています。

身体障害者手帳に、脚体不自由または内部機能障害がある者と記載されている方でその身体障害者手帳を携帯している方は、スパイクタイヤの使用が認められています。

## 個人住宅建設資金融資 住宅金融公庫

住宅金融公庫では、3年度第3回個人住宅建設資金融資の申込みを受け付け中です。

**受付** 12月20日(金)まで

**融資金額** 百万円～千八百八十万円

建物の住宅部分床面積、構造により異なります。

**融資金利** 5・4%～6・5%

建物の住宅部分床面積、所得金額により異なります。

**返済期間** 25年以内、30年以内、35年以内

**問合せ** 詳しいことは、住宅金融公庫北関東支店 ☎0272-3216656。または、近くの住宅金融公庫業務取扱金融機関に相談ください。

## 生徒募集

**三条テクノスクール**

**募集科** NC機械科若干名 情報ビジネス科若干名（対象男・女）

**選考日** 12月20日(金)、1月20日(月)、2月20日(木)、3月19日(木)

**会場** 県立三条テクノスクール

**選考方法** 学科（現代国語、数学）

1、面接

**募集受付** 随時（ただし、当月選考日の3日前まで願書提出）

**問合せ** 県立三条テクノスクール ☎0256-3818520 または 職安栃尾分室 ☎52-23333へ

## 家屋の異動届は 12月末までに

固定資産税は1月1日現在で課税されますが、次に該当する場合は元の面積のまま課税されたり、旧所有者に課税されるおそれがありますので、12月末までに異動届を提出してください。

①家屋の一部または全部を取り壊したとき

②不動産登記簿に記載されていない家屋、いわゆる未登記家屋を売買などで所有権移転したとき

※なお、家屋を新増築したときはその旨連絡くださるようお願いいたします。

**届け出と問い合わせは** 市税務課資産係 ☎5837へ

平成4年4月開校の **新潟職業訓練短期大学校**

## 学生募集

**応募資格** 高等学校を卒業した人（来春卒業見込みの人を含む）

又はこれと同等以上に学力を有すると認められる人。

**募集科・定員** 生産技術科・制御技術科・情報処理科・電子技術科・住居環境科（いずれも20人）

**願書受付** 4年1月20日～2月7日

**試験日** 4年2月18日(火)

詳しくは、新発田市新宮町1-7-21 新潟職業訓練短期大学校 ☎0254-221781へ

## 入校者募集 国立石川障害者職業訓練校

この訓練校は、身体に障害のある方に、各人の能力に応じた職業訓練の場を提供し、有能な職業人となつていただくことを目的としています。

**募集期間** 現在募集中で来年3月20日まで。ただし願書提出者より随時面接審査を行い定員になりしだい締め切ります。

**訓練内容** 製版印刷科、一般事務科、トレーサー科、電子機器科、洋裁科、陶磁器科

**訓練期間** 4年4月7日(火)～5年3月15日(月)

**特典** ①授業料は無料。②職業安定所長の受講指示を受けた方は訓練手当（月額約10万円）または雇用保険金が支給されます。

**応募手続き** 国立石川障害者職業訓練校 ☎0762-482223

5か最寄りの公共職業安定所へ

## 税のPR たばこ税は市の大切な財源

11月10日号で来年度の保育所入所のお知らせ中、芳香稚草園の定員は90人に訂正します。

栃尾市の平成2年度の市税収入は一六億六千四百八十八万円でした。このうちたばこ税の収入は九千三百七十七万円でした。栃尾市の財政収入のかなり大きな部分を占めているのです。

▼購入先の市町村に税金が  
このたばこ税は、たばこを販売した市町村に一本約2円の税金が納入されるものです。

**1本約2円の税 ですからたばこを買うなら 市内の販売店で購入を!**

申請をお忘れなく **農業委員会委員の選挙人名簿**

栃尾市農業委員会委員の選挙人名簿は、法律に基づいて毎年1月1日現在で作成しています。今年も12月中旬に区長さんを通じて「農業委員会委員選挙人名簿登載申請書」をお届けしますので必要事項を記入のうえ提出してください。

「選挙人名簿に登録できる人」

(1)平成4年1月1日現在、栃尾市に住所のある人。

(2)昭和47年1月1日までに生まれた人。

(3)10アール以上の農地について、耕作の業務を営む人および同居の親族又はその配偶者。同居の親族または同居の親族の配偶者は耕作に従事する日数が年間おおむね60日以上の人。

**問合せ** 詳しくは市農業委員会事務局 ☎52-2151(内線242)へ。