

わたしの好きな風景

(25)



原町3丁目5番の巻瀧寄りから、国道290号のバイパスをはさんで小高い丘のうえに四角い刈谷田中学校が見えます。その後方に肩幅の広い粟ヶ岳が見える風景は、ヨーロッパの絵ハガキを想わせます。あなたの好きな風景を写真で紹介します。描くのは、新町の河井清六さんです。



紹介者
原町3 菅原芳子さん
11年前にマイホームを建て、ここに住むようになった頃は、北東に粟ヶ岳が見えることは知っていませんでしたがほとんど無関心でした。2年前刈谷田中学校が建ち、2人の子供が通うようになるとこの新しい学校が気に入りそつちの方を見るのが多くなりました。毎日見ているうちにわが子の学校とその後ろに雄々しくそびえる粟ヶ岳の風景が大好きになりました。わが家の茶の間からいつも見えるこの風景は、私の自慢であり、大事な宝物です。知人や友達が来ると、いつも「ねえ、いいでしょー」って自慢するんですよ。

No.413
1991-5

雪国の5月は、山の木々が芽吹き、花たちが咲き競う一年中で一番過ごしやすい時期だといわれます。田に畑に、そして野山の山菜にと忙しいシーズンになりました。家族いっしょにハイキングを楽しむのも明るい家庭づくりのひとつですね。

五月来ぬ
樹と草と花咲きぬ
おおぞらの青さの中を
ばら色の雲は過ぎゆく
(いふね詩集より)



わが家のおすすめ料理 (25)

香いっばいの漬物
小女子のふりかけ



紹介いただいた齊藤晶子さんと、ご主人の勝一さん。元気で店の手伝いをするおばあちゃんのトイさん。



寄附御礼
次のとおり市に寄附をいただきました。ありがとうございました。

- ▽日立造船㈱新潟北陸支社：パーソナルコンピュータ本体 1台、14インチカラーディスプレイ1台。市の事務に利用します。
- ▽環境フレックス：金二万円 老人福祉施設整備基金に積立しました。
- ▽秋葉中学校生徒会：金四万四千八百八十二円 老人福祉施設整備基金に積立しました。
- ▽日立造船㈱新潟北陸支社：金三万円 老人福祉施設整備基金に積立しました。(3月分)

何十種類もの材料が入っていたようです。

香いっばいの漬物の作り方

①材料は、きゅうり、みょうが、しその実、漬け菜の茎、生姜、セロリ、人参、大根、辛なんばん、その他ふき、せり、ピーマンなど。材料は、多い程いろんな風味が楽しめます。旬の安い時に手に入れたおき、塩漬けにしておきます。12月頃、寒くなつてから塩だしをし、みじん切りにして水気を十分にとります。

②この材料をガーゼの袋に入れたら、4月号から表紙をカラー刷りにしました。

今回は、ビニールハウスのなかで一生命苗を育てている北荷頃の方に出会いました。ハウスの中は、むしろむような熱さでした。秋にはこの苗が黄金色に穂を垂らすことでしょう。苗の緑が眩しく写るはずでしたが。

食べ方は、ご飯にふりかけてもよし、お茶漬け、また、彩りにキャベツ、玉葱を入れた香り漬けチャーハンなども美味しいですよ。もう一つは、カルシウムたっぷりの「ふりかけ」を紹介します。

①材料は、水分をとった小女子、削りおし、白ごま、のり(焼いて採む)、醤油、砂糖。

②鍋に多めの油を入れ、熱くなったらみじん切りにした小女子を入れ、中火でサラサラになるまでかき混ぜます。そこに削りおしを入れ、かき混ぜながら醤油、砂糖を少しづつ入れ、味ぐあいをみて、サラサラになったらできあがり。最後に白ごま、のりを入れます。カルシウムも多く摂れ、化学調味料も使っていないので、家族皆で美味しくいただけます。

編・集・後・記

発行 新潟県栃尾市長 編集 栃尾市総務課
〒940-02 新潟県栃尾市金町2丁目1番5号
0258(52)5815

平成5年 No.413

とちお 広報

完成間近かの「いずみ苑」の姿



高齢者福祉がさらに充実します

いずみ苑完成間近か

入所は5月23日から 竣工式は6月8日に決まる



守門岳を仰ぐ「いずみ苑」



急ピッチで工事が進んでいます。

高齢者対策の拠点施設として旧東谷中学校跡地に建設を進めてきた、特別養護老人ホーム「いずみ苑」がいよいよ完成します。

昨年7月25日に起工式を行い、一か年の工事期間と建設費九億九百七十七万円をかけ完成するものです。

5月22日一般公開をし、竣工式を6月8日に行います。入所者の受け入れを5月23日から6月10日までに行い、本格的に運営されます。

栃尾市に待望の特別養護老人ホームが完成します。こんど「いずみ苑」の園長としてお世話になります。いま開園に向け入所日程が決まり設備の設置、研修などあわただしく事務に追われています。施設入所は五月二十三日から順次行いますが、入所と同時にこれまで家庭で生活してきたような気楽な気分が入所していただけるよ

家庭的で気楽な施設を目指します



園長 齊藤 英世 氏 (長岡市出身)

私は福祉専門の大学を出て東京の身体障害者施設に勤めていま



生活指導員 西沢 隆二 氏 (泉)

う職員一丸となりサービスに努めるよう考えています。人が人を指導する気質、対応の仕方が大切です。現在職員は張り切っています。安心して気楽に生活していただけると思います。

お待ちしております 安心して入所ください

老人福祉はどちらかと言えば暗いイメージがありますが、常に明るい家庭的な施設となるよう努めたいと思います。

た。故郷の栃尾に「いずみ苑」ができること聞き応募しました。生活指導員の業務は介護する看護婦(士)、寮母(父)を指導する立場にあります。いわば入居者の責任者でもあります。入所者百人の生活環境が違うのとおなじように処置の仕方も違ってきます。それを把握し個人個人にあった処置や介護が必要です。看護婦(士)さん、寮母(父)さんと連携をとりしっかりと指導をしたいと考えています。それだけに大変ですし、やり甲斐のある仕事だと思っています。

施設の概要

鉄筋コンクリート造	平屋建
建築面積	3,316.97㎡
3,591.37㎡	特別養護老人ホーム
	274.40㎡
	定員 100名
収容能力	ショートステイ 20床
	デイサービスセンター
	利用定員 1日 15名

建設費

909,770千円

財源内訳	国庫補助金	329,469千円
	県補助金	167,497千円
	事業団借入金	270,000千円
	栃尾市他補助金	140,804千円
	共同募金配分金	2,000千円

高齢化の進展とともに平均寿命の著しい伸長によって、人生八十の時代を迎えております。新潟県も高齢化が進んでおりますが、この栃尾市でも六十五才以上の方が五千三百四十人で人口比率で十八パーセントを超えています。しかも単身老人あるいは老人のみの世帯が五百五十二人も暮らしております。なかには介護を必要とするお年寄りの方がおられ、その方の介護をされる家族の方の苦勞は計り知れないものがあると思えます。そのため高齢者福祉対策の拠点として、老人ホームの建設が最重要施策と考え、長岡市、見附市、下田村、山古志村の周辺市村の協力を得て旧東谷中学校跡地に「いずみ苑」の建設を昨年から進めてまいりました。建設費九億九百七十七万円をかけいよいよ六月八日に竣工する運びとなりました。

老後を安心して暮らせる まちづくりを進めます



市長 杵 渕 衛

この高齢化社会を長寿社会ととらえ、老後を安心して暮らせるようなまちづくりを皆さんと一緒につくりたいと思います。入所は五月二十三日から行います。これにより一層心のこもった看護が受けられますし、これまで看護をされていた家族の方の負担も軽減されます。また冠婚葬祭、旅行など一時的に世話ができないときなど一定期間老人ホームを利用することがあります。また日帰り利用もでき入浴、食事も受けることもできます。どうかこの施設を有効に利用していただき、安心してゆとりのある生活にしてください。さらに今年度から新たに、寝たきり老人を介護する世帯への援助制度として紙おむつを支給したり、障害者に外出の機会を促すための福祉タクシー利用助成制度をスタートいたしました。また腎臓機能障害者の通院費用を助成いたしました。さらにホームヘルパーの増員、寝たきり老人見舞金の増額など福祉施策の一層の充実を推進していきます。

『守門の里』には 心身障害者通所授産施設 精神薄弱者更生施設 とがあります

「通所守門の里」入所者を募集しています



▲授産作業中

◆「通所 守門の里」



▶「更生施設 守門の里」

**旧川谷小学校跡地の
心身障害者通所授産施設
「通所守門の里」**

在宅の程度の中身障害者が通所し、専門の職員がいて生活指導や軽易な授産作業を行っている施設で、運営主体は「栃尾市手をつなぐ親の会」です。

授産作業として電化製品や、自動車部品の組立、ダンボール加工等を行っています。活動を行い働いた報酬として手当ても受けられます。

ここで指導を受けている人たちは、将来的には就職することを目標に訓練を受けています。一人立ちできるように生活指導を毎日2人の指導員が懇切丁寧に指導を行っています。

また、町部から離れて通われる方には町部までのバスの半額の補助も行っています。

この施設の入所対象者は在宅の心身障害者です。現在6人の方が通っていますが、まだ人数の余裕がありますのでお気軽にご相談のうえお申込みください。

申込みは、市福祉事務所（新栄町）☎52-5846、または通所守門の里☎52-2979にお申込みください。

標に訓練を受けています。一人立ちできるように生活指導を毎日2人の指導員が懇切丁寧に指導を行っています。

また、町部から離れて通われる方には町部までのバスの半額の補助も行っています。

この施設の入所対象者は在宅の心身障害者です。現在6人の方が通っていますが、まだ人数の余裕がありますのでお気軽にご相談のうえお申込みください。

申込みは、市福祉事務所（新栄町）☎52-5846、または通所守門の里☎52-2979にお申込みください。



▶「更生施設 守門の里」

環境クリンセンター 隣りの 精神薄弱者更生施設 「更正施設 守門の里」

18才以上の判定を受けたちえ遅れの方を入所させて保護し、その更生に必要な指導および訓練を行っている施設で「社会福祉法人・栃尾福祉会」が運営を行っています。

この施設には、50人の入居者が寝泊まりし25人の職員の指導のもと生活訓練や作業訓練などを行い、団体生活を送りながら個人個人の自立を目指しております。

定員は50人でいま現在定員いっぱい

福祉タクシーの利用を

4月からスタートした福祉タクシー利用助成制度を活用してください。

助成の対象者 市内に居住する人で次の事項に該当する人。
在宅または、施設入所、病院に入院中の方でも該当します。

○身体障害者手帳の交付を受けた人で1級、2級該当者、および3級のうち視覚、肢体、上下肢、下肢、体幹不自由および内部障害者。
○療育手帳の交付を受けている人で、障害の程度が重度Aと判定された人。

助成額 料金助成の利用券を発行し、小型タクシーの基本料金相当額を助成します。利用券は1年度分として12枚発行します。

申請 早めに福祉事務所申請手続きをしてください。

問合せ 詳しくは福祉事務所へ

お年寄りの方と接し、いま感動いっぱいです
笑顔で気配りします

市内の職場で働いていましたが前々から福祉の仕事には興味を持っていました。寮母は夜間勤務もあり大変なことと思いましたが家族の協力もあり、今は研修に行きたいへんやりがいのある仕事だと感じています。

手をさしのべたとき、言語障害であっても顔に表情が現れ応じてくれます。そんなとき実感として



寮母 武士侯静子 さん (栃堀)

手応えがあり私も嬉しく感じます。また、そんなときお年寄りの方は可愛いと思います。今感動いっぱいです。

入られてくるお年寄りの方はそれぞれ違った環境で生活してきて性格もみな違っていていると思います。融和をモットーにいつも笑顔で気配りを心掛けたいと思っています。



看護婦 高山きい子 さん (見附市)

医師・寮母さんと連携を密にして患者さんの処置を的確にします

見附市で開業医外科病院に勤めていました。これまで子供の世話もしなくてはならずパートで働いていました。最近子供に手がつか

らなくなり、看護婦の免許を持っていますので長く勤められる所がないかと思っていました。

入所者の中には病気の人が多いと思います。今研修と入所者の事前調査をしています。患者さんの把握が大切だからです。何かの時処置を的確に素早くしなければなりません。私達看護婦は夜間勤務がありませんのでその寮母さん達に負担が多くなると思います。そのためには寮母さん達とのチームワークが大切だと感じております。いま書類書きや既往症の業務に追われています。

42人で24時間体制 いつも笑顔で家庭的な施設に

仕事を早く覚え
頼れる寮母になりたい
と考えています

私は、四年前に栃尾に戻ってきました。石川県で精神薄弱者の施設で働いていましたのでその経験を生かす職場がないかと思っていました。幸い「いずみ苑」の建設を知って応募しました。

精神薄弱者の施設と違い、今度はお母さんが対象です。考え方を変えなければと思っています。現在かつほ園とみしま園で研修をしています。研修は入浴の仕方、



寮母 今井尚美 さん (山葵谷)

おむつの取り替え方や、食事のとり方等を勉強中です。

自分が不慣れだと頼ってくるお年寄りの方も不安になります。自分をしっかり作らなければと思っています。寮母の仕事ですが、何事も機械的にならず良き相談相手になり「いずみ苑」が家庭的になるようにしたいと思っています。



看護婦 目黒ゆかり さん (繁窪)

世間をいを気にせず
「いずみ苑」を最大限
利用ください

私は長岡保養園の老人内科に7年間勤めていました。主人が繁窪出身なので思い切つてこの四月に繁窪に帰り「いずみ苑」に通って

おります。

これまでの経験からお年寄りの方の扱いはある程度わかっていますが、お年寄りの方は寮母さんや看護婦さんに早く自分のことを知ってもらいたいと常に思っているようです。親切に対応する事が大切だと感じています。いま研修でよくその処置や喉につかえないよう、むせないよう食事の介助を行っています。栃尾は世間体を気にするところだと感じています。気になさらず「いずみ苑」を利用してください。また時々面会にきて様子を見てください。



いずみ苑は 42人体制です

- 園長一人
- 医師（嘱託）一人
- 事務員三人
- 生活指導員一人
- 栄養士一人
- 看護婦（士）四人
- 寮母（父）二十四人
- 調理員五人
- 介助員兼運転手二人

市福祉事務所の二階にある「いずみ苑」の事務所では建設の最終段階に入り慌ただしく、みなさん懸命に事務をされておりました。

看護婦（士）、や寮母（父）調理師、生活指導員さん達はみしま園やかつほ園、また郷病院で研修を続けています。またホームヘルパーさんと一緒に各家庭を訪れ実技指導を受けています。入所者の事前調査が急に行われており開園間近かの緊張した雰囲気でした。

県議会議員は馬場潤一郎氏



馬場潤一郎
自由民主党 現⑤
栃 堀

(敬称略)

統一地方選挙の後半戦として、4月30日任期満了の市議会議員選挙が行われました。これから四年間、市民の代表として意見を反映するため、これを審議する市議会議員二十人が決まりました。
今回20人の定数に対し21人が立候補、7日間の選挙戦が展開されました。
投票日の21日は、天候には恵ま

議員選挙

みなさんの期待を担う20人決まる

れましたが、投票率が伸びず八九・五％でした。一般選挙では、市政執行以来最低で、前回62年よりも二・七％低い投票率でした。
県議会議員選挙は、4月7日投票予定で、3月29日立候補の受付が行われましたが立候補者は、現職の馬場潤一郎さん一人でしたので、無投票当選が決まり4月8日に当選証書を渡しました。

投票所別投票結果

投票所名	投票所の場	投票者数(人)			投票率(%)		
		男	女	計	男	女	計
1	勤労青少年ホ	930	1,097	2,027	83.78	86.17	85.06
2	総合体育館	1,247	1,391	2,638	86.30	87.48	86.92
3	小貫公民館	160	181	341	88.89	89.60	89.27
4	土ヶ谷公民館	51	53	104	92.73	94.64	93.69
5	橋高同窓会館	838	918	1,756	87.47	91.98	89.78
6	農協下塩谷支	530	579	1,109	88.04	91.18	89.65
7	二日町公民館	201	216	417	90.13	96.00	93.08
8	農協人面支所	270	271	541	94.08	91.25	92.64
9	川谷公民館	224	238	462	94.12	92.97	93.52
10	塩谷開発セン	283	309	592	91.59	91.96	91.78
11	梅野保公民館	117	117	234	94.35	88.64	91.41
12	藤谷集落セン	79	83	162	95.18	93.26	94.19
13	山葵谷集会所	66	69	135	86.84	95.83	91.22
14	塩川小学校	222	223	445	89.16	91.02	90.08
15	白山保育所	1,108	1,222	2,330	85.96	88.68	87.36
16	農協東谷支所	545	583	1,128	93.16	93.13	93.15
17	栃堀区事務所	521	540	1,061	91.40	93.26	92.34
18	入東谷生活セ	168	164	332	88.42	89.62	89.01
19	吹谷集落セン	81	80	161	93.10	90.91	92.00
20	栗山沢小学校	49	51	100	94.23	86.44	90.09
21	荷頃小学校	411	424	835	92.99	95.71	94.35
22	一之貝担手セ	229	233	462	91.24	95.49	93.33
23	軽井沢集落セ	68	62	130	90.67	91.18	90.91
24	比礼小学校	59	59	118	92.19	98.33	95.16
25	本津川公民館	41	46	87	97.62	95.83	96.67
26	田之口公民館	61	64	125	95.31	90.14	92.59
27	西谷生活セン	121	128	249	83.45	90.14	86.76
28	森上集落セン	48	47	95	90.57	87.04	88.79
29	中野保小学校	143	160	303	83.63	92.49	88.08
30	新山克雪セン	91	85	176	90.10	86.73	88.44
31	繁窪集落セン	85	93	178	89.47	93.00	91.28
32	半蔵金小学校	124	120	244	88.57	86.33	87.46
33	田代山の家	8	5	13	100.00	100.00	100.00
合	計	9,179	9,911	19,090	88.57	90.40	89.51

市議会議員選挙は、4月7日告示され、21人の立候補者の代理人は、8時30分に届け出順をくじで決め、届け出を済ませました。さっそく街宣車をくり出し、自らの主張と投票を訴えました。
投票日当日の有権者数は二万三千二百二十七人。投票は市内三十三の投票所で、午前七時から午後六時まで行われました。(栗山沢小学校五時、田代山の家四時)
投票所の周りにはまだ雪が残っていて寒い投票所がありました。ひざしも見える良い天候に恵まれました。
しかし、投票率が伸びず市政執行以来、十二回目の選挙でしたが投票率は最低の八九・五％という結果でした。(補欠選挙は除く)

候補者別の得票

当選	一、五九八票	林 欣治
当選	一、三四五票	西川 洋吉
当選	二、八八七票	酒井 一
当選	一、一六二票	梅 克男
当選	一、一〇票	荒木 幸男
当選	一、〇五六票	外山 敬英
当選	九七八〇票	八木 漸
当選	九三二票	関根 宏
当選	八四〇票	星野 秀夫
当選	八三三票	大塚 一夫
当選	八二五一票	平林 与一郎
当選	八〇七二票	小林 忠夫
当選	八〇四八票	平林 豊作
当選	七九七票	諸橋 虎雄
当選	七九二票	高橋 栄作
当選	七四一五二票	坂井 重義
当選	七二八三七票	多田 進吾
当選	七二二票	嶋田 進
当選	六三三九四票	嶋田 進
当選	五六二票	渋谷 一二
当選	五四三票	笠井 正男
無効	一一票	無効

※端数は、同姓または同じ読みの方・名があったため、該当候補者に按分したものである。

市議会

みなさんが選んだ20人を紹介します

◀右上から左へ ●氏名(年齢) ●所属党派、現・元・新の別 ●○内の数は当選回数 ●住所・職業 (敬称略)

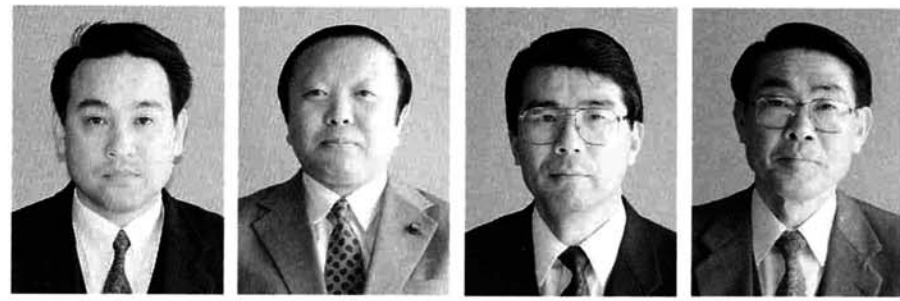

椿 克男 (29)	酒井 一 (51)	西川 洋吉 (50)	林 欣治 (57)
無所属現 ②	自由民主党現 ④	自由民主党現 ④	無所属元 ⑤
栃堀 会社員	旭町 衣料小売業	菅畑 農業	原町3 無職



関根 宏 (67)	八木 漸 (58)	外山 敬英 (54)	荒木 幸男 (60)
無所属現 ③	自由民主党現 ③	無所属新 ①	無所属現 ⑥
下堰出 農業	大野町1 農業	一之貝 養殖業	栃堀 農業



諸橋 虎雄 (46)	平林 豊作 (54)	小林 忠夫 (61)	平林 与一郎 (64)	大塚 一夫 (66)	星野 秀夫 (58)
日本共産党現 ②	自由民主党現 ④	無所属現 ②	自由民主党現 ⑧	自由民主党現 ⑤	民社党現 ③
北荷頃 農業	天下島1 会社役員	大川戸 農業	原町2 農業	二日町 農業	金町2 団体役員



渋谷 一二 (60)	嶋田 進 (57)	多田 進吾 (63)	小林 幸一 (72)	坂井 重義 (65)	高橋 栄作 (70)
無所属現 ④	無所属現 ③	無所属元 ④	無所属現 ⑥	無所属現 ④	公明党現 ③
栄町2 飲食業	金沢1 新聞記者	北荷頃 木材業	本町 市議会議員	九川 会社員	金町2 無職

春の交通安全運動

5月11日～20日まで

交通事故防止の徹底を図るには、正しい交通ルールと交通マナーの実践を習慣づける必要があります。5月11日から20日までの10日間、春の全国交通安全運動が実施されます。交通事故に合わないようにしましょう。

栃尾警察署管内の交通事故発生件数(月別)

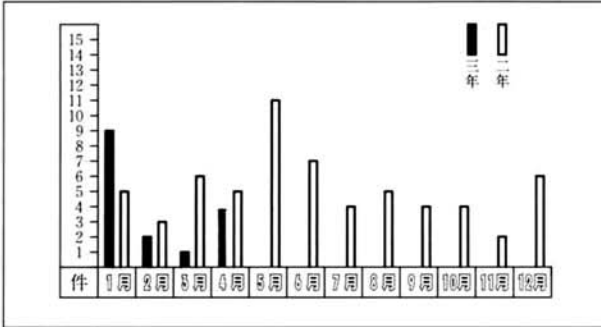

◀後を絶たない交通事故しかも五月に多く発生しています



▶黄色の帽子、よく似あいます
ドライバーのみなさん、歩行者優先です。

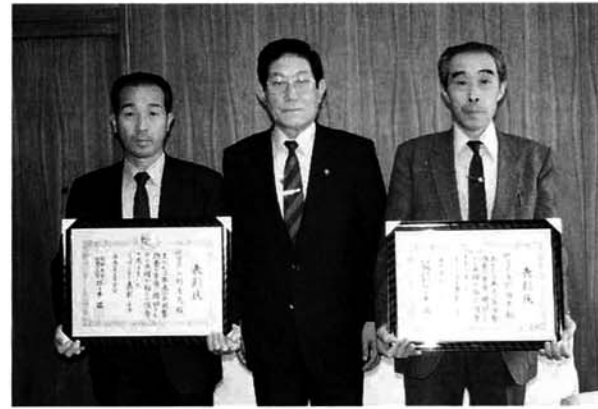

国勢調査員の優良調査員が総務庁長官から表彰され、4月19日杵淵市長から伝達されました。表彰を受けたのは、上村愼里さん(栃堀)と上野直成さん(北荷頃)。お二人は、昭和35年から7回の国勢調査員として従事されていたものです。

大きく育てて鮎 刈谷田濃協

■栃堀に「栃尾いわなの里」があります。イワナ、アユなどをふ化したり、イワナ・ニジマスの燻製(試作品)を作ったりしています。栃尾市漁業協同組合が管理運営しています。4月11日漁協事務局の福王寺さんがアユ25,000匹を育てていました。

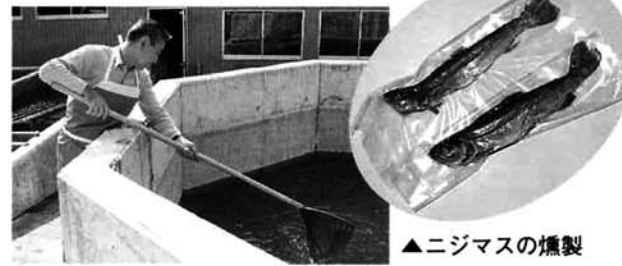

▲ニジマスの燻製

まちの話題 まちの声

成人成 4/28

今年の成人式を4月28日に市民会館でおこないました。今回の対象者は467人。市長の励ましの言葉ののち、成人者を代表して平の多田秀康さんが誓いの言葉を読み上げました。



▲成人を代表して誓いの言葉を読み上げる多田秀康さん(平)
◀詩を朗読する佐藤佳代さん(金沢)左と石丸千栄子さん(下塩)右

地域ぐるみで花を育ててみませんか

4月26日、文化センターにおいて、花企画委員会(メンバー30人)を開催し今年の活動計画を審議しました。5月19日、地域ぐるみ市民ぐるみの参加を呼びかけて、中央公園において市民植栽大会を行う。また、10月には、各地区、グループが大切に育てた「花」の写真展を開催し、市民の一層の参加を呼びかけたいとしています。



▲市民植栽による城山の桜も大きく育ちました(63.11植栽)

◀城山金銘泉の水芭蕉



私も花づくりに応援します
小林正夫さん(長岡市)

花は、かわいらしくほど立派に咲いてくれます。当日、小林正男さんの講話の中では、花企画の目的は、花を作ることは勿論ですが、地域に広げていく場合は、市民みんなの連帯感を強め市民参加の呼びかけが大切です。花を管理することは大切で仲々大変ですが、花を植えるための計画も大切です。雪国では何を植えたらいいのか、季節感を感じさせる花は何かを考え、更に土づくりが一番大切です。計画と管理と一緒に考え頑張って、立派な花づくりを期待しています。と話されました。



▲小林さんの指導を熱心に聞く花企画委員会

新潟県花いっぱい連盟常任理事(財)新潟県都市緑化センター評議員あしたの新潟県を創る運動協会専門委員(社)日本家庭園芸普及協会技術顧問



▲私達が大切に苗を育てています(守門の里)

▲花企画視察

更生施設「守門の里」では、花企画の計画に合わせサルビア、アゲラタム、マリーゴールド、ペゴニアなど二万五千本の苗を、職員と入所者として一生懸命作っていました。丹精込めて作った苗だけに、だいに育てられて立派な花が咲くこととでしょう。



▶西谷川のコスモス(昨年)

小林さんの園芸教室は12頁。毎週木曜日に、長岡厚生会館前で小林さんが園芸相談を行っています。おでかけください。



まちの話題・まちの声

「かなまら祭」は、有名な川崎大師のすぐ近くにあり、金山神社の江戸時代中期

ほだれ祭キャンペーン

去る4月14日(日)下流伝の「ほだれ祭」のPRキャンペーンが、兄弟祭の神奈川県川崎市「かなまら祭」の会場で行われました。境内の真ん中に突然立ったオレンジ色のほだれ祭ののぼりは人目をひき、実行委員会のメンバーは、桜満開の下で、2万人以上の参拝客(約4割外国人)に越後とちおのほだれ祭を大きくアピールしました。

—元気でず—



から続く伝統ある春祭り。御本尊はほだれ様と同じ陽根型の御神体。昔川崎の町は宿場であり大師様の門前町、漁師町として賑わったが、その鍛冶職人や舟大工の守護神、宿場女の魔除け病気除けの神様として信仰されたという。

大勢の参拝客それも外人が多いのでビックリしましたが、栃尾とほだれ祭を元気にPRしてきました。これを参考に頑張りますので、来年3月8日の祭にご期待ください。



会長 佐藤 勝さん



まちの話題・まちの声

栃尾 葉守神社春季大祭

4月14日の夜と15日の昼開催されました。この祭のハイライトは、14日宵宮の勇壮な燈籠押し。鉢巻きハッピー姿で日の丸の旗を掲げた子供の勢子たちに囃されて、大燈籠は境内で激しく押し合われます。上杉謙信公栃尾在城の頃、戦勝を祝い武運を祈願して始められたと伝えられます。



▲今年こそと後厄43歳も行列参加

ワロキ 諏訪神社春季大祭 神事の渡御と大名行列を合わせた県内でも珍しい祭礼行事、恒例の諏訪神社春季大祭の大名行列が4月29日市街地を巡りました。昨年はあいにくの雨で中止となったためか、2年ぶりの行列に今回はどの雁木も黒山の見物人。



「これ買ってー」にぎわう谷内通り露天市

まちの話題・まちの声



▲大盛況 日本一のてまり祭...およそ9割が市外客

▼てまり祭の準備に張り切る 栃尾てまりの会のみなさん



採りたて!新鮮!...杜々の自慢

農協中野保支所の婦人部の人達が、連休を前に、杜々の森に4月28日特産の店を出しました。どうぞ杜々の森へ。



▼建設がすすむ 杜々の森名水公園



しだれ桜まつり 栗山沢



▲まつりの準備真最中 4/21

一本のしだれ桜からむらおこしを、と始められた栗山沢の「しだれ桜まつり」が、今年も4月27日の夜にぎやかに開催されました。主役?の桜の花はピークを過ぎ、葉桜でしたが、3年ぶりのよい天候と、今年のミスさくらまつりを一見しようと過去最高の観客でさくら広場はいっぱいになりました。注目のミスは、最終選考に残った7人の中から天下鳥の今井啓予さん、準ミスには一之貝の今井弘子さんが選ばれました。



ありがとうございました 福祉チャリティーショー

特別養護老人ホーム「いずみ苑」に寄付

4月14日、市民会館において藤扇寿紫社中の皆さんが社会福祉チャリティーショーを開催し、その収益金151,616円を特別養護老人ホーム「いずみ苑」の整備基金に寄付されました。



▼福祉チャリティーショー





私と図書室

あまり寝付きの良い方ではないので私にとっては、読書は睡眠薬のようなものです。

借りる本の7割は推理小説です。読んで一週間も経たないうちに筋書きさえも思い出せない、そんな読み方をしていますので同じ本を繰り返し読むことは普通はあり得ません。

平3丁目
多田美枝 さん

ところが最近読んだ本にどうしても理解できず、二度読んだものがあります。筒井康隆の「ロートレック 莊殺人事件」です。後になってみれば、何のことはない作者の言葉のトリックにひっかかっただけなのでした。本のカバーのCMに「二度染しめる云々」と書いてありましたが、私にとっては二度とも理解に苦しんだ一冊となりました。

図書室の推理小説も豊富で私としては喜ばしいことなのですが、睡眠薬のつもりで読書が覚醒剤になり、空が白んで困ることもあります。

新刊紹介

市公民館図書室

〈小説・文学〉

国境の終わり／辻井喬、家元の女弟子／戸板康二、青雲を行く／三好徹、水戸黄門／村上元三、不潔革命／村田基、長崎の暗号殺人事件／矢島誠、浪花友あれ／桂文珍、一尾の鮎／三浦哲郎、長かった坂道／山口春治、

〈芸術・娯楽〉

愛の奇跡／ロザンナ加藤、幸福の瞬間／池坊由紀、山岳遭難の教訓／出海栄三、山の歌／「山の歌」研究会編、A i ジョン・レノンが見た日本／ジョンレノン（絵）、カメラ片手に地球を駆ける／風見武秀、直視／早川須賀子、わき役ふけ役いびり役／菅井きん

〈知識・教養〉

欧州新秩序と日本の選択／河野光雄、ホーキングの最新宇宙論／スティーヴン・W・ホーキング、上海コロケ横町／鈴木常勝、日本経済近代化の主役たち／板橋守邦、男と女の進化論／竹内久美子、古文書古記録難訓用例大辞典／林陸朗監修、体験的「日本革命」論／加藤寛、

〈生活・実用〉

農村の崩壊と日本民族の餓死／林邦朗、知恵としての科学／R・Hブラウン、鼻の病気の常識／澤木修二、痛風の人の食事／西岡久寿樹、汚れとつき合う／森住明弘、地球村の食糧改革／所秀雄、東京の近代建築／江口敏彦、コメ自由化はおやめなさい／鯨岡辰馬

ファッションショーのモデルを募集します。29日まで

織物協同組合では、8月にトチオ・ファッションフェスティバル92を開催します。ただいまファッションショーのモデルを募集しています。感性豊かな貴方、栃尾の服地の優雅なファッションを楽しんでみませんか。

募集するモデル
○女性モデル：18才以上の人
○チビ子モデル：3才以上

ただし、保護者が主催者の用意

お知らせ



今月の税金
納期 5月31日

- ▶ 軽自動車税
- ▶ 固定資産税

献 血

5月22(水)
6月10(月)

10:00~12:30
13:30~15:30

ところ 市民会館

する生地で洋服が縫えることが条件。

申込み先 6月29日までに織物協同組合まで。☎52-3111

市内就職者の
就職激励会を開催

今年3月に学校を卒業して市内の事業所に初めて就職された人を対象に就職激励会を開催いたします。

期日 5月18日(木)午前10時から午後2時30分まで

会場 市文化センター

内容 記念講演と軽食をはさんでレクリエーション

問合せ 該当者には、事業所を通じてご案内いたしました。該当者がおられても案内がなかった場合は、市商工観光課工業振興係(☎52-5827)へ

求人申込説明会

来月3月に新規に学校を卒業する人を対象とする求人申込の手続きについて説明会を開催いたします。

日時 6月5日(木)午後1時30分

会場 市文化センター
求人受付開始 ①専修学校・高専 短大・大学は6月1日から
②中学・高校・訓練校は6月20日から

問合せ 長岡公共職業安定所求人部門(☎32-1181)へ

交通遺児 奨学生募集

応募資格 保護者が道路上の交通事故で死亡または重い後遺障害で働けないため学資に困っている方

- 高校奨学生 募集約一五〇〇名 月額2万5千円(国公立) 3万円(私立)
- 専修各種学校奨学生(修業2年以上) 専修一〇名各種一〇万円 月額4万円
- 大学奨学生 予約(高3・浪人名) 月額4万円

調理師試験 6/27

試験日時 6月27日(木)午後1時~3時40分

試験地 長岡市 受験手数料 5千円

願書の提出 5月14日~5月21日 長岡保健所へ

問合せ 詳しくは、栃尾商工会内 調理師会事務局(☎52-4191)へ

明るい家庭づくり入選標語
さわやかなあいさつ一言元気よく
中村智春さん 栃尾東小学校4年

自宅の草花の手入れをする小林さん



園芸教室 ①

栃尾の各地区の沿道や保育園には、きれいな花が育てられていますね。活発に花づくりが進んでいると感心しております。栃尾の花づくりに少しでも役立てばと思っています。

文と絵 小林正夫 さん
(長岡市加津保町)

今月号からおじゃまします

種まきの時期

種にはそれぞれ発芽適温(種まきの適期)があります。特別の施設がない場合は、適期を桜の開花状態で判断すると失敗が少なくなります。

【ソメイヨシノが散るころ】
発芽適温15~20℃のもの。エゾギク、マリーゴールド、キンレンカ、アゲラタムなど。



【八重桜が咲き始めるころ】
発芽適温20~25℃のもの。センニチコウ、ニチニチソウ、ヒヤクニチソウ、ペチュニア、ハウセンカなど。

【八重桜が満開になるころ】

春植え球根。アマリリス、カンナ、ダリア、カラジウム、カララ、グロキシニア、球根ベゴニアなど。

【八重桜が散るころ】
昼夜の温度差が少なくなります。アサガオ、ヨルガオ、ルコウソウ、ヒマワリ、インパチェンス、オジギソウ、ケイトウ類、サルビア、コリウス、トウガラシ類、マツバボタンなど。

特殊の種のまき方
①種に土をかけるもの
多くの種は土の中の暗い状態で発芽しますが、例外もあります。明るくしないと発芽しない種類もあるのです。四季咲きペゴニア、プリムラ類、コリウス、ペチュニアなどです。これらの種は、土の上にまいたら土をかけません。また、とても小さい種なので、水はうえからかけず、鉢底から静かに与えます。(腰水法)



②移植をいやがるもの
移植さったり、植えたいみずる草花は、花壇やプランターに直接まきましよう。オジギソウ、ケイトウ類、ヒマワリ、ポピー、ルピナス、スイートピーなど(ポットにまいた苗なら移植可能。)

春の種まきは、時期を急がずのんびりやりましょう。また、発芽するまでは土を乾かさないように。

栃尾の自然をたずねて ②5

ぼくらは、3億年も前から
生き続けているんだよ

《スギナ(トクサ科)》

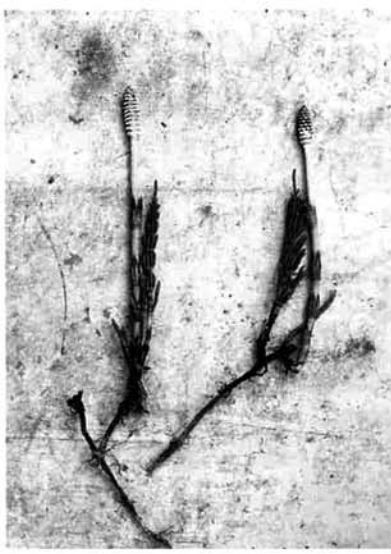

今年雪消えが遅く、野山のあちこちにまだ残雪がみられます。そのかわらでは、ツクシがたくさん顔をのぞかせていることがあります。ツクシの頭をよくみると、六角形のタイルをびっしりと並べたような姿をしています。このタイルを一つ取ってみると、下に袋がついていて、中に薄緑色の小さな粒が詰まっているのが分かります。これがツクシの胞子です。この胞子が乾燥すると、四本の糸のような帯をのびし、風に乗って遠くへ運ばれて行きます。地面に着いた胞子は、はじめに、前葉体というコケに似た植物になります。この前葉体の体の中で作られた卵と精子が受精して初めてスギナの芽になるのだそうです。

ツクシの下の地面を掘ってみると、地下茎でまわりのスギナとつながってしまいました。スギナは花も実もつけませんが、その代わりツクシが胞子をとばす役目を担っているのです。

スギナの先祖は、今から三億年も前、古生代後期にあらわれたロボクと言われています。このロボクは、幹の直径が30cm、高さは15m以上もあるという大木でした。そして、この時期の植物がたくさん積み重なってできたものが石炭です。

道ばたに生えているなげないスギナも、その先祖の目の前を恐竜が動きまわったこともあろうと思ふと楽しくなります。(写真・絵・文 市教育センター 長谷川洋)

顕微鏡でみた胞子(600倍)
粒は緑色



求人・求職コーナー

〈問い合わせ〉長岡公共職業安定所 栃尾分室(☎52局2333番)

最近の求人・求職情報をお知らせします。すでに決定済みのこともありますので、面接を希望する場合や情報内容の詳細については、職安栃尾分室紹介係におたずねください。

求人情報

(3年4月20日現在)

Table with 10 columns: 整理番号, 求人職種, 事業内容, 勤務地, 性別, 求人数, 年齢, 賃金, 勤務時間, 備考. Contains 30 job listings.

求職情報

(3年4月20日現在)

Table with 10 columns: 整理番号, 希望職種, 性別, 年齢, 経験・技能, 免許・資格, 賃金(月額), 備考. Contains 10 job seekers' profiles.

お知らせページ

各種相談

相談料はいりません。お気軽にどうぞ。

- 行政相談: 5月24日(金)午前10時～午後3時
国民年金相談: 5月24日(金)午前8時30分～午後5時
税務相談: 5月24日(金)午前10時～午後3時
家庭児童相談: 月曜日～金曜日、午前9時～午後4時30分
心配ごと相談: 毎週水曜日午前10時～午後3時
青少年問題相談: 月曜日～金曜日、午前9時～午後4時

イベント情報

守門山開き 5/26(日) 朝6時登山
前夜祭 5/25(土) 栃尾集守神社・入塩川円陸寺
謙信公祭剣道大会 5/19(日) 朝8時半
会場/市総合体育館
県内全域から千二百人の少年剣士が

市民花の植栽大会

「とちお花企画」では、今年も花いっぱい運動の一環として花の植栽大会を開催します。

県展鑑賞会

市民館と文化協会では、芸術活動の普及と水準向上を図るため県展鑑賞会を実施します。

ふれあい県政バス

県では県民のみならず県民の施設を見学していただき、県政への理解を深めていただくため「ふれあい県政バス」を実施します。

貧血予防相談会 日時 5月28日(火)午後2時30分～4時 場所

市内小中学校、保育園、グループ、各地区で「花いっぱい活動」が進行中です、あなたの団体でも花いっぱいにしてみませんか。

一般的な(それ以外) 応募先 全国健康福祉祭平泉町実行委員会

申し込み 往復ハガキに「ふれあい県政バス参加希望」、住所、氏名、年齢、☎番号を記入のうえ

保健福祉センター 5/24までに市保健課 ☎52-5836へ

注意!! パロマ(株)製造の壁かけ式ガス瞬間湯沸器や給湯付風呂釜に、構造不良のため火災になる虞れのある機種が見つかりました。

国税モニター 税金についてのご意見や要望をお聞きしています。お気軽にお話しください。 栃尾市担当モニター 大崎 脩 さん 新町1-14 ☎52-2533

環境にやさしい暮らしのアイディア募集 家庭での生活排水処理、実用的な廃品の利用、効率のよい省エネ方法、地域でのリサイクル推進などの家庭生活、事業所、地域団体

とちお おしらせ版 平成3年 5,25

発行 新潟県栃尾市長 編集 栃尾市総務課 ☎ 0258 (52) 5815

乳幼児健診

会場▶ 保健福祉センター
時間▶ 午後1時までに集合

◎4か月児・7か月児健診には、筆記用具を持参してください。

◎1歳6か月児・3歳児健診・2歳児歯科健診には、お子さんの歯ブラシを持参ください。(健診前に歯を磨くこと)

◎3歳児健診では尿検査を実施します。

※母子手帳を忘れずに持参してください。



泉 佐藤 恵ちゃん

5月16日
2歳児
歯科健診
会場

健診名	月日	対象者生年月
4か月児健診	6月11日(火)	3年2月生まれ
7か月児健診	6月14日(金)	2年11月生まれ
1歳6か月児健診	6月13日(木)	元年12月生まれ
2歳児歯科健診	6月20日(木)	元年6月生まれ
3歳児健診	6月12日(木)	63年1月生まれ

母親教室〈後期〉

月日	会場	時間	対象者
6月4日(火)	文化センター 学習室 (2階)	午後1時 ～ 4時30分	7月8日に 出産予定 の人

総合健康相談

◎赤ちゃんのことからお年寄りのことまで、健康について相談のある人は、おいでください。

相談担当者▶ 医師、保健婦、栄養士

月日	会場	時間
6月25日(火)	保健福祉センター	午後1時～2時

予防接種

会場▶ 市民会館
時間▶ 午後1時30分～2時

※母子手帳を忘れずに持参してください。

※問診票は、必ず記入してきてください。

種類	月日	対象者生年月
三種混合1期3回目	6月4日(火)	63・9～元・3
三種混合2期	6月25日(火)	62・9～63・3

※三種混合2期は、1期完了後1年から1年半の間に受けてください。



▲緑豊かな名水公園

人と水とのふれあいの空間を創造する

「名水会館」の愛称を募集します

7月3日完成・オープンは8月2日

7月5日まで

名水会館は、昭和60年に環境庁から全国名水百選に指定された杜々の森の湧水のほとりに、いま新しく生まれようとしているコミュニケーションステーションです。

訪れる人々に、水とのふれあいをとおして、自然とのコミュニケーションの素晴らしさを味わっていただくためにつくられる「名水会館」に、親しみをもって呼んでもらえる愛称を募集します。

名水会館は楽しいっばい
心なごむ水の文化館

建物は直径25メートルのドーム型で面積は五一・八・六㎡です。

▽展示ホール 全国の名水百選を



▲名水会館内部図

7月3日完成・展示など準備しオープンは8月2日

パネル展示し紹介します。

▽ウォーターバー コーヒー、軽食が楽しめるレストランです。

▽水のシアター 栃尾の自然、風土を上映し栃尾の素晴らしさをPRします。

池の周囲には花木園、キャンピングファイヤーサークル、バーベキューコーナーなどがつくり、さらに百二十台収容の駐車場がつくられます。面積は五万㎡です。

愛称採用の方に五万円相当の商品券を進呈します

未発表のもので、はがき一枚一点として一人何点でも応募できます。採用となった愛称には五万円相当の商品券が、また佳作には若干名に各一万円相当の商品券をおくりします。採用愛称の著作権は市に帰属します。

応募締切は7月5日まで

はがきに愛称名、愛称の簡単な説明、住所、氏名、年齢、電話番号を記入のうえ応募してください。

応募先 問合せ 市役所商工観光課(金町二丁目1-5) ☎52-15827

明るい家庭づくり入選標語(平成2年度入選作品より)

よい家族 教えて学んで 助け合う

河井絵梨さん 上塩小学校5年

献血

とき 6月10日(木)月

6月27日(日)

ところ 市民会館

受付時間 午前10時～12時30分
午後1時30分～3時30分

ギャラリーとちお

6月のご案内

会場 文化センター展示室

●栃尾盆栽愛好会 1日、7日

●池坊栃尾華道会 15日、16日

参加しませんか
春の文化財めぐり

市教育委員会では、春の市民文化財めぐりを実施いたします。お誘い合わせのうえ、参加ください。

日時 6月16日(日)

午前8時20分までに文化センター前に集合

見学先 上塩(塩の井) ↓ 下田村(笠堀ダム ↓ 八木鼻 ↓ 五十嵐神社) ↓ 下田村郷土資料館 ↓ (昼食) ↓ 三条市(本成寺 ↓ 同室物館) ↓ 見附市(今井美術館)

参加費 千七百円(入館料・昼食代等)

募集人員 42人(先着順) 定員になりしだい締切ります

申込み 6月6日(木)

午前8時30分から受付いたしますので、参加費を添えて社会教育課(総合体育館二階)に申し込みたいください。

クリーンセンターからのお願い

家庭から収集された燃えるごみはクリーンセンターで焼却しています。燃えないごみについては埋め立て処分地に搬入しています。

家庭から収集された燃えるごみの中にまだ空き缶、スプレー缶、ガラス瓶などが混入しています。きちんと分けをして、ごみステーションに出してください。

燃えるごみの中に不燃物が混入していると焼却施設のごみ処理効率の低下をまねき、また溶けた不燃物が焼却施設に付着し過大な損傷を与えます。

クリーンセンターは、総事業費11億円を投じ建設された貴重な市民の財産です。マナーを守ってください。

①ごみはきちんと分別してから出しましょう。

②決められた日に、決められた場所に出しましょう。

③台所の生ごみは、水分を良く切ってから出しましょう。

④針や釘などの危険なごみは、厚紙に包んで「ケケン」と書いて、燃えないごみの日に出しましょう。

⑤資源ごみ(新聞・雑誌など)は、集団回収を利用するか、再資源業者へ出しましょう。

⑥再利用できる酒瓶などは、販売店で引き取ってもらいましょう。

⑦電化製品などの粗大ごみは買換えのとき下取りしてもらいましょう。

問合せは市環境衛生課 ☎52-2151 内線282まで

代理の方は、一人で二人分まで受け付けます。電話での受け付けはしません。

問合せ 市教育委員会社会教育課 ☎52-1118

個人向け住宅融資募集中

住宅金融公庫では、3年度第一回個人住宅建設資金融資の申込みを受け付け中です。

受付 6月11日(火)まで

融資金額 百万円～千八十万円

建物の住宅部分床面積、構造により異なります。

融資金利 5・5%～6・7%

6・8%建物の住宅部分床面積所得金額により異なります

返済期間 25年以内、30年以内、35年以内

詳しいことについては、住宅金融公庫北関東支店 ☎0272-321656。または、近くの住宅金融

融公庫業務取扱金融機関に相談ください。

緑の羽根募金「ご協力ありがとうございました」

4月1日以降区長さんを通して皆さんにお願いしました緑の羽根募金について、ご協力をいただき誠にありがとうございました。

皆さんの善意でお寄せいただいた募金の合計は九十三万二千六百七十二円です。

このお金は、学校校庭や社会福祉施設の緑化、市民緑化活動の森の造成など環境の改善、国土保全、森林資源の増殖などに活用します。

体育館トレーニングマシン利用者講習会

6/24(月)

参加費千五百円

申込みは6月21日午前中、総合体育館へ

結核予防接種

生後48か月以内に受けてください

下記に日程で結核予防接種を実施します。

ツベルクリン反応検査の2日後を行い、陰性の場合にはBCGの接種を行います。また、疑陽性、陽性の場合、9月に再検査を行いますので受けてください。

対象者

①平成2年中に生まれた人

②前回疑陽性の人と陰性でBCG接種を受けなかった人

③生後48か月未満の人で、まだ結核の予防接種を受けていない人

※②③に該当する人は、下表の日に受けても結構です。

会場 市民会館

集合時間 午後1時30分

持参するもの

①母子手帳と印かん

結核予防接種日程表		
ツベルクリン反応検査	左の反応検査の判定とBCG	対象者生年月日
6月18日(火)	6月20日(木)	平成2年1月1日～平成2年4月30日
6月26日(木)	6月28日(金)	平成2年5月1日～平成2年8月31日
7月16日(火)	7月18日(木)	平成2年9月1日～平成2年12月31日

問合せ 市保健課予防衛生係 ☎5215836

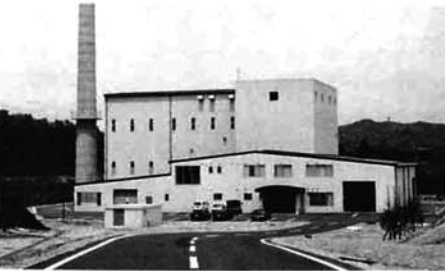

環境クリーンセンターの建設費の一部は、厚生年金・国民年金積立金運元融資を受けています。

交通事故 4月累計 4件 死者0人 傷者4人 18人

～梅雨どきの交通事故に要注意～

市のようす 4月末現在 人口 28,440 男 13,989人 女 14,451人 世帯数 7,338

新潟仕掛人会議を栃尾で開催します

栃尾ゼミのテーマは「まちづくりの原点を求めて」
多数参加ください

日時 6月8日(土)
 主会場 常安寺本堂 (谷内2丁目)
 会費 5,000円
 日程 12:30 受付開始 常安寺にて 駐車場秋葉公園
 13:20 基調講演 「まちづくりの原点を求めて」
 講師 日本地域経済研究所 研究部長 亀地 宏 先生
 15:00 とちお考「昔あったてんがなあ」 林 ヤス さん
 「一本の桜から」 栗山沢青年会
 「とちお気質」 石田 哲弥先生
 16:40 持ち寄り交流パーティー 情報交換
 18:30 閉会
 ※問合せ先は、ゼミ事務局 鈴木 ☎52-2567へ

新潟仕掛人会議は、まちづくりに関心のある人をネットワークし、その中から新しい何かが生まれることを期待し平成元年発足したものです。
 新潟県(栃尾)は、新潟県(栃尾)独自のまちづくりを考えなければなりません。その意味で多くの人の知恵と情報が集まり、人と人との交流が生まれる場が必要です。
 新潟仕掛人会議メンバーは、県下80人程です。そのうち栃尾市は6人で、これまで、新潟、安塚、長岡、関川、新潟で新潟仕掛人会議地域ゼミを開催しています。
 今回、「まちづくりの原点を求めて」をメインテーマに栃尾市で新潟仕掛人会議を開催します。
 この会議は、だれでも参加することができます。気軽に多数参加ください。

問合せ 総合体育館 ☎52-5571

第12回市民ハイキング大会

尾瀬沼に行こう(6/30日)
 沼山峠をこえ大江湿原へ。そして木道を歩き尾瀬沼へ。自然体験とおして心のリフレッシュしませんか。
 日時 6月30日(日)
 集合 午前6時 解散午後6時
 場所 尾瀬沼(福島県)
 対象 市内在住または在勤40人
 参加料 保険料五百円
 申込み 6月10日(月)午前9時〜9時30分総合体育館2階に集合した方の中で抽選します。
 その他 先着順ではありません。
 小学4年生以下は、保護者同伴

県民スポーツの日

ミニバス大会(7/1日)
 第27回「県民スポーツの日」を記念して、4市南蒲ブロック親善スポーツ祭の一環としてミニバスケットボール大会が開催されます。
 日時 7月7日(日)午前8時30分〜
 会場 栃尾市総合体育館
 対象 小学5・6年女子
 参加料 一チーム二千円
 申込み 6月17日(月)午後5時まで
 主催 新潟県 新潟県教育委員会
 三条市・加茂市・見附市・栃尾市・田上町・栄町・中之島町・下田村各教育委員会
 その他 一団体一チームのみ

新潟県青年大会

中越ブロック予選会
 日時 7月7日(日)午前8時30分〜
 会場 柏崎市
 対象 30歳以下(学生は除く)
 種目 バレーボール(男・女)
 バスケットボール(男・女)
 ソフトボール(女子)
 軟式野球
 参加料 一人五百円
 申込み 6月10日(月)午後5時まで
 主催 新潟県連合青年団・中越地区青年協議会・柏崎市教育委員会
 その他 県大会は、8月17日〜18日上越市で開催

積極健康あらかると

総合体育館

グラウンドゴルフ

初心者講習会 & 市民大会
 運動したい人いませんか？
 年齢、性別を問わず簡単に楽しく遊べます。
 さらに多くの人に楽しんでもいただくために初心者講習会と市民大会を開催します。
 用具は主催者が用意します。
 ●初心者講習会
 日時 6月9日(日)午後10時〜
 会場 秋葉中学校グラウンド
 受付 当日会場で午前9時30分〜
 参加料 無料
 ●市民大会
 日時 6月9日(日)午後1時30分〜
 会場 秋葉中学校グラウンド
 種目 個人 一般男子 一般女子
 参加料 一人三百円
 申込み 5月31日(金)まで

第3回 新潟県スポーツフェスティバル 中越地区大会



各種目の上位チームは、8月上越市で開催の県大会に中越地区代表として推薦されます。県大会で勝つと、11月に熊本県で開催される「全国スポーツレクリエーション祭」へ出場(旅費県土負担)できます。昨年栃尾市からグラウンドゴルフの部で2チームが、和歌山県大会へ出場しました。参加申込みは、市総合体育館へ

No	実施種目	開催地	期日	選手	チームの構成及び対象	参加料	締切	
1	マスターズ陸上	中越地区大会なしで、県大会のみ						
2	壮年サッカー	十日町市	6/30	17人	40才以上男子	1人300円	6/3	
3	女子ソフトボール	栃尾市	6/16	17人	中越地区各市町村の居住者	1チーム3000円	5/30	
4	壮年ボウリング	中越地区大会なしで、県大会のみ						
5	グラウンド・ゴルフ	川口町	6/16	10人	中越地区居住者20才以上	1人 300円	5/27	
6	バウンドテニス	長岡市	6/16	6人	20才以上男3女3	1人 300円	6/3	
7	ターゲット・バードゴルフ	守門村	6/9	個人	中越地区居住者20才以上	1人 300円	5/20	
8	ワンハンドバレーボール	柏崎市	6/23	6人	男子60才・女子40才以上	1人 300円	6/10	
9	年齢別テニス	見附市	6/16	6人	30代男1女1 40代男1女1 50代男1女1	1人 300円	5/27	
10	男女混合ソフトバレーボール	寺泊町	6/23	8人	40代男2女2 50代男2女2	1人 300円	6/10	
11	年齢別軟式野球	小千谷市	6/2	6人	45才以上男2女2 50才以上2	1チーム3000円	5/20	
12	ラージボール卓球	津南町	6/30	5人	30代男1女1 40代男1女1 50代男1女1	1人 300円	6/10	
13	年齢別バドミントン	刈羽村	6/30	6人	30代女2 40代男2 50代男1女1	1チーム3000円	6/10	
14	男女混合綱引き	三条市	6/23	8人	20才以上の男4女4	1チーム3000円	6/10	
15	ゲートボール	中越地区大会なしで、県大会のみ						
16	婦人バレーボール	六日町	6/16	14人	既婚か30才以上の女性	1チーム3000円	5/17	
17	インディアカ	塩沢町	6/9	4人	中越地区居住者	1人 300円	5/20	

みんなで楽しんでみませんか

消防演習 6/9日
 幼年消防クラブに声援を
 市消防署員及び団員五百五十人が参加し消防演習を実施します。
 期日 6月9日(日)午前7時30分〜
 正午
 会場 栃尾東小学校
 主な内容・団員ポンプ操法競技
 ・幼年消防クラブ員の防火演技
 白山保育所、中央保育所
 芳香稚草園
 ・消防署員救助工作車による演技

・消防庁長官表彰旗樹立並びに功労者定例表彰
 当日午前8時30分に消防署のサイレンを1分間鳴らします。かわいい幼年消防クラブ員の防火演技に温かい声援をお願いいたします。
 探鳥会に参加しませんか
 杜々の森 6/8(土)
 野山で夏鳥のさえずりもにぎやかな頃となりました。
 さわやかな初夏の午前、緑の木陰でかわいい野鳥を観察してみませんか。

講師は、「新潟県野鳥の会」の役員でBSNラジオでもおなじみの石部久先生(新津理科センター)です。
 日時 6月8日(土)午前7時〜10時まで
 観覧地 杜々の森
 用意するもの 筆記用具、双眼鏡があれば便利です
 集合場所 午前7時文化センター前、市のバスで行きます
 参加費 百円(保険料)

参加申込み 市民館 ☎52-2020
 20へ
 荒天の場合は、教育センターで講話をおこないます。
 栃尾も参加
 にいがたふる里展 6/13
 都市と農山村の相互理解と人的文化的、社会的な幅広い交流を積極的に進める機会として開催されます。栃尾市も参加しますのでぜひお出かけください。
 新潟市近郊に住まいされるお知らせ

親子で楽しむ
 親子ふれあい広場 9/1
 忙しい毎日、子供とのかかわりが少なくありませんか。
 わが子と遊び考え、ふれあいの中で...築きあげてみませんか。
 期間 6月16日(日)〜12月毎月一回
 会場 市文化センター
 対象 小学生と親15組または30人
 受講料 一人千円(材料・保険料)
 申込み 6月3日(月)から

公民館 問合せ ☎52-2020

料理教室

身近な材料を使っておいしい料理を作ってみましょう
 期日 6月12、26日 7月3、17日 9月11、25日 10月2、16日 11月13、20日、12月4、18日
 時間 午前9時30分〜正午
 会場 勤労青少年ホーム
 対象 18才以上の方
 定員 16名
 受講料 一回五百円程度
 持ち物 筆記用具、エプロン、米2カップ
 講師 星野紀子さん
 申込み 6月1日(土)から市民館(☎52-2020)へ

ワイプロ講座

ワイプロってどんなもの？
 ワイプロにチャレンジしたい。そんなあなたに...様々な機能を自由自在に。
 期間 6月10日(月)・11日(火)・12日(水)・13日(木)計4回
 時間 午後7時〜9時
 会場 市文化センター
 対象 一般成人 20人
 受講料 五百円
 申込み 6月3日(月)から

盆栽教室

心と生活に楽しさと潤いを。
 内容 単月の整姿植え替え、松柏の芽つみ、実もの手入れ
 期日 6月21日午後一時〜
 会場 市文化センター
 対象 18歳以上 30人
 受講料 三百円
 持ち物 筆記用具、ハサミ 実技講習希望者は単月、松柏持参
 申込み 6月10日(月)から

図書貸出しサービス

図書室ではより多くの方に本に親しんでもらうため、団体貸出しを行っています。
 グループ、職場などでご利用ください。
 期間 来年3月31日まで自由設定
 貸出数 一回百冊以内(種類自由)