

Spagnoletta



やったぞ! 一之貝小学校
全員の方でリコーダー演奏全国大会へ

12月9日に長岡市で開かれた県リコーダー教育研究会主催のコンテストで、一之貝小学校が金賞に選ばれ、全国大会に出場することになりました。リコーダーとは木管のたて笛のこと。一之貝小学校では、軽井沢分校の生徒7人を含む4年生以上全員の30人で、9月から練習を重ね、その成果が全国大会出場へつながったものです。

何んとしても子どもたちの夢をかえてやりたい。全国大会出場には、旅費などかなりの経費がかかりますが、これまでも子どもたちの努力を無にする事はできません。PTAとも相談して、何としても全国大会に出場することにしています。全国大会は3月下旬に千葉県で



とちお 平成13年 No.409

わたしの好きな風景 (21)

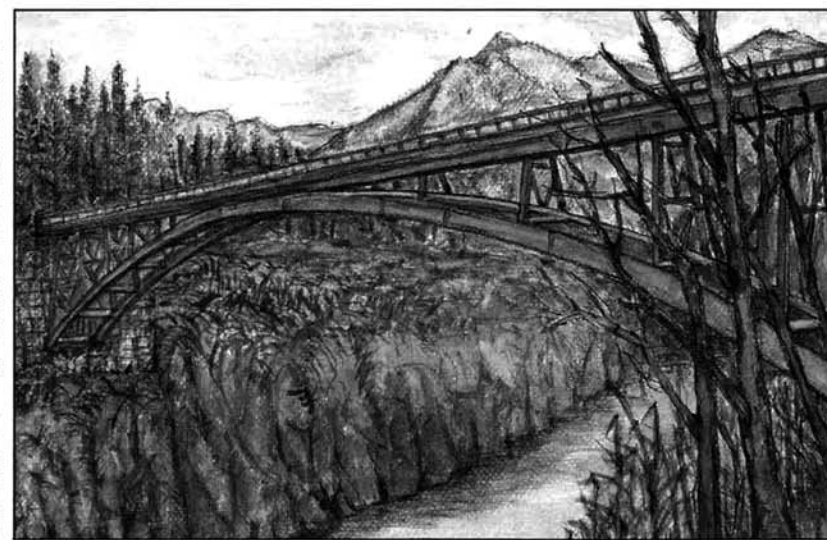

昭和五十五年に栃尾の刈谷田川ダム建設に伴い架けられた前山橋。長さ百十六メートル。橋の高さが三十八メートルと非常に高いのが特徴です。また、この橋の周辺には遊歩道も建設が進められています。あなたの好きな風景を写真で紹介します。描くのは、新町の河井清六さんです。



紹介者
橋 堀
星野久枝 さん

ここ栃尾にお嫁にきて今年六年目。刈谷田ダムや守門、道院に遊びに来る人を相手に家族でドライブインを営んでいます。ダムの奥にあるアーチ型橋脚の前山橋は素敵で、春先に

前山橋をバックに山桜が咲く季節はこのほかきれいです。この前山橋の上からは長さ70、80センチの鯉が50、60匹泳いでいるのが見えます。これは地元の人が放したのが育ったものです。この橋を渡った先の深谷という沢が釣りに最適でイワナ、ヤマメが釣れると釣り好きの主人が聞かせてくれます。でも私は、あの前山橋があまりに高く怖くて、最後まで渡ったことは一度もないんです。

寄附御礼

次のおり市に寄附をいただきました。ありがとうございました。

- ▽栃尾市民連盟代表大崎誠一さん…金三万八千七百十円
- ▽植村覚輔さん(東京都国立市)…金五千元
- ▽栃尾市善意銀行…金二万円
- ▽栃尾市老人クラブ連合会(会長高橋清二郎さん)…八十五万六千五百円
- (以上の寄附は老人福祉施設整備基金に繰り入れました)
- ▽新潟県生命共済農業協同組合連合会会長理事栗原祐一さん…道路カーブミラー八基(市内各地域に設置しました)

わが家のおすすめ料理 (21)



今回の料理を紹介いただいた新山の眞佐トシ子さん。



チンゲン菜の中華風油炒め

野菜と花を育てるのが私の趣味。だから野菜はいっぱい作っています。今回紹介するチンゲン菜は葉の肉が厚く、それでいて柔らかい野菜です。だから、うちのじいちゃんにも好評。それに栄養もある

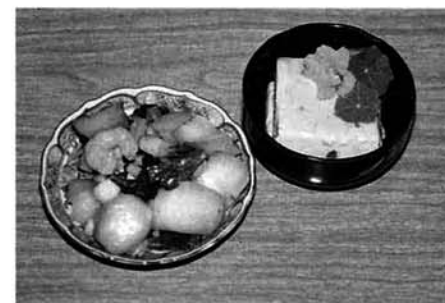

チンゲン菜の中華風油炒め(左)と金蓮花の花びらを載せたくるみ豆腐。

そうです。このチンゲン菜も雪が降ってから取り入れると味が良くなります。それも、根をつけたまま取り入れて、発泡スチロールの箱に入れておくと、一月いっぱいくらいおいしく食べられます。冬場の緑の野菜のないときに重宝します。野菜は町でやっっている野菜即売「夕市」に出したり親せきに配っています。チンゲン菜の中華風油炒めには、シーフード、きのこ、人参などを入れ、塩、コショウ、中華あじ調味料で仕上げます。それと、冷凍保存しておいたトウモロコシも加

明けておめでとうございます。下の写真は、昨年12月半ばに城山(栃尾城)の上から写したものです。空に白い雲が浮かぶ暖かい気候に、おばさん2人が持参したおやつを食べていました。私もミカンをいただきましたが、山の上での味は格別でした。2人が、栃尾の町並も大きく変わったねと話していました。「昔は、あの金沢も栄町もみんな田んぼだったのに……」と。私たちの住むまち「とちお」も生き物のように成長しているんですね。今年は栃尾市にとって第4次総合計画スタートの年。大きく栃尾市を成長させていきたいものです。

編・集・後・記

えています。他に冷凍しておくのは、枝豆、ふきのとう、きのこ、さと芋などいろいろですね。もう一つのくるみ豆腐。くるみをミキサーで擦り、それに吉野葛という葛粉に水を加え練ったものです。そして、金蓮花という花を添えます。この花も食べることで、ピリッとした辛味の味です。赤い花と葉っぱの緑が豆腐の彩りにいいと思います。くるみ以外にも落花生による豆腐もおいし



平成3年

私の抱負



「中学生でスキートの全国大会に出場できる選手を育てたい」これが私の夢です。

私が競技スキーを始めたのは中学校の時でした。栃尾高校で藤ノ木先生に出会い、昭和四十九年守門滑降距離スキー大会で団体、個人の部で優勝し、そして長い間の念願がかなって平成元年二月、北海道旭川市で開催された「はまなす国体」大回転の部の新潟県選手

団の一員に選ばれました。

私は今、小中学生にスキーのコーチをしています。栃尾には素質のある子がたくさんいます。ただ、栃尾の子どもたちは、スキー場の近くの子どもにくらべて、滑る機会が少ないのが残念です。

子どもは、滑れば滑るほど上手になります。とにかく、滑る機会を与えてやること、それに一流選手の競技を直に見せてやるなど目

スキーの全国大会選手を育てたい。

金沢 五十嵐 敏さん

標をもたせること、よき指導者にめぐまれること、条件さえ整備してやればまだまだ伸びます。

私自身、若いとき脊椎骨折をして九十日間入院しましたが、北荷頃の諸橋選手が国体に出場したのを見て、それを目標に頑張ってきた経験があります。

栃尾ではこれからの分野ですがクロスカントリーなんかは有望です。雪と山がいっぱいあり絶好の条件だと思います。

夢を夢で終わらせないで今年こそ正夢としたいですね。

こんな栃尾をつくりたい

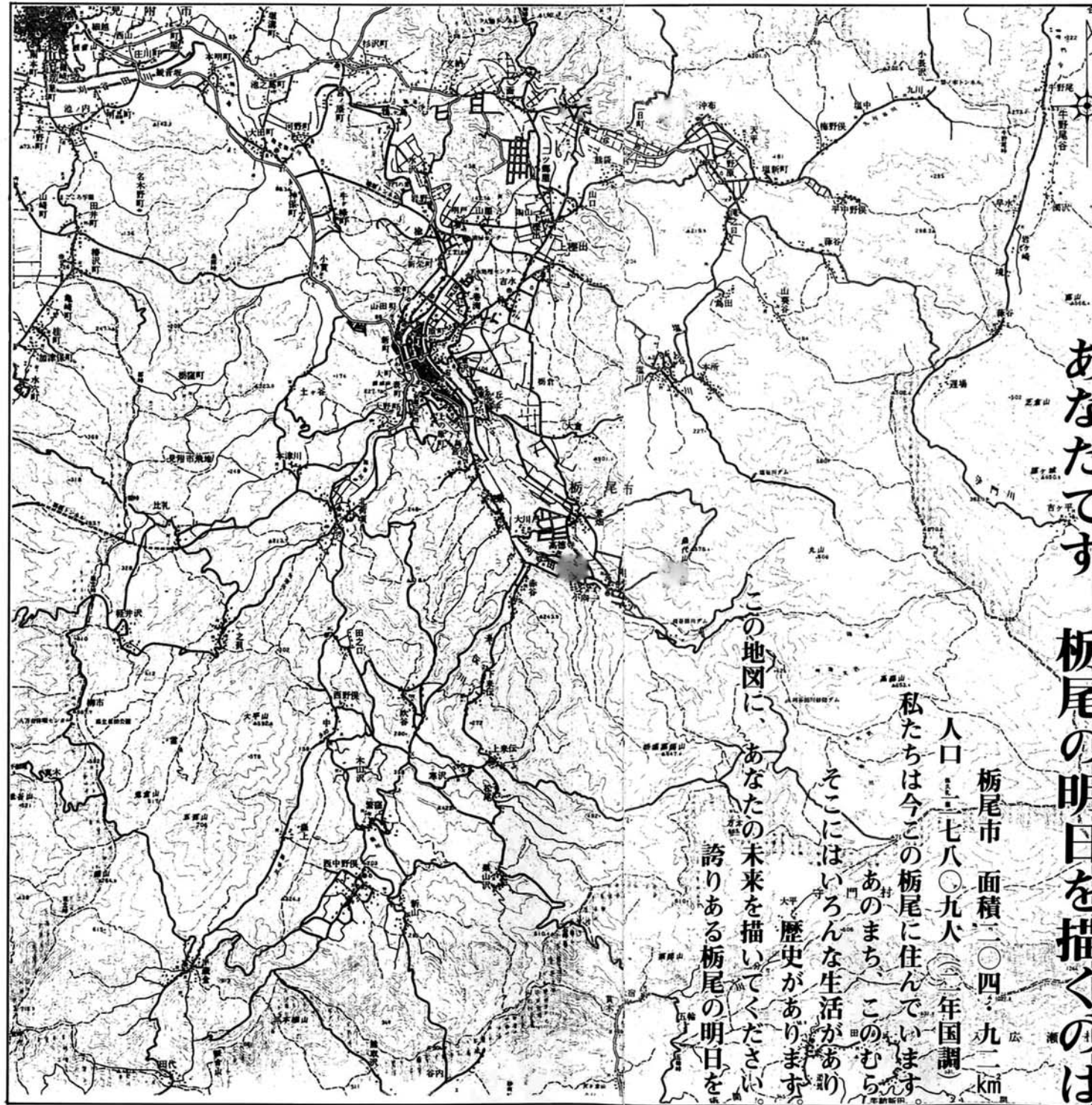

希望に満ちた市づくりを進めます

栃尾市長 杵淵 衛

新年明けましておめでとうございます。新しい年を迎え、市政を運営する責務の重大さに、身が引き締まる思いであります。

皆さまと一緒に歩んできた一年間を振り返る時、市民の皆さまからいただきましたご理解とご協力に対し深く感謝申し上げます。

私は今、栃尾市の地図を見ております。刈谷田川、西谷川、塩谷川、その源にそびえる守門岳、市街地を見下ろす城山、いくつかの観光開発予定地、そして工業団地、商業集積地域、これらの点を結んだ都市計画道路、環状線そして枝葉に伸びる生活道路、林道、隣接市町村への

トンネル、そこには数多くの集落があり人びとの生活、産業活動が営まれております。

市民の方がたにとって何が幸せなのか、生きる喜びは何か、栃尾市の地図を見てみると様々な思いが浮かんできます。そのためには、これまで以上に耳を傾け、心の触れ合いを広げ、将来を開く力強い姿勢を持たなければならぬと考えております。

幸い、生活環境整備は市外企業の誘致を始め基幹道路の整備事業とあいまって下水道事業、上水道の拡張事業など計画どおり推進いたしております。また、観光面では恵まれた自然環境を利用した杜

々の森名水公園事業も今年度完成されます。守門岳・城山の開発にも傾注し豊かな活気にあふれたまちづくりを考えております。

さらに、潤いと安らぎのあるまちづくりのために社会福祉施策の充実と同時に芸術文化と教育をはぐくむまちづくりを進めなくてはと考えています。

まだまだたくさん課題もあり、ご要望もご期待もあることでしょう。商店街整備、若者の定住、住宅団地計画、集落下水道などが考えられます。私も積極的に努力する覚悟であります。

これらの事業を推進していくためには皆さまの積極的な参加が必要であります。皆さんとともに「希望に満ちた市」づくりを進めたいと考えております。どうか今年も力強いご支援をお願いいたします。



平成3年

私の抱負

木山沢は今、もえています。

木山沢 保科ナミさん



木山沢に住む人にとって昨年は本当にがんばった年でした。地区の青年会が一生懸命に活動し、村に活気が出てきました。それが形になったのが、盆踊りの復活です。私がこの村に嫁にきて、一回だか二回あっただけでこの村には盆踊りがありませんでした。復活した盆踊りも踊りだけでなく、カラオケ、焼き肉、焼きそば、かき氷も

あり、楽しい夜を過ごすことができました。また、八月から杜々の森への観光客を相手に毎日曜日に売店を出すことになりました。地区のお母さん二人づつ交替で担当することになり、その売子子の第一回目の役になりました。まったくの初体験。前の晩はどうすれば売れるだろうと緊張し、なかなか寝付けませんでした。私と組になったもう一人も神様に頼んできたといっていました。しかし、売店第一日は大成功。朝七時半の開店を待たず、次々と売れました。売ったのは、不動様のお守り、手まり、米、ぜんまい、野菜などです。ぜんまいは、地区に導入したぜんまい乾燥機で作ったものですし、野菜も各家庭で作ったものですが、

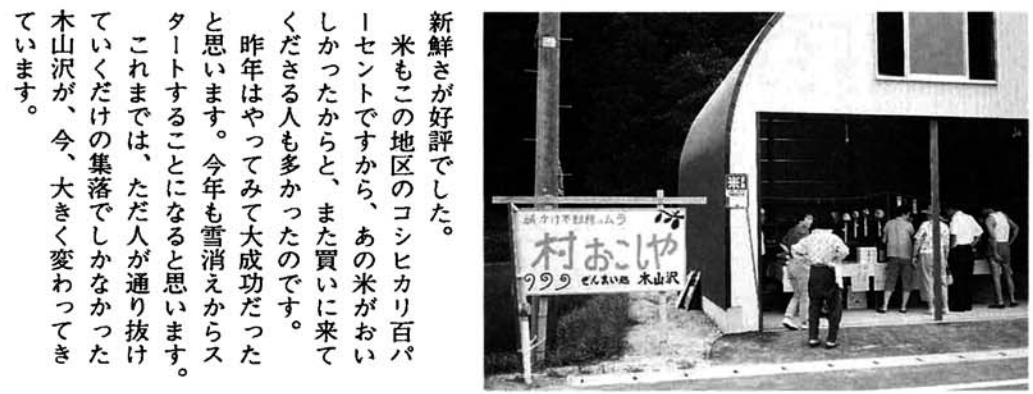

新鮮さが好評でした。米もこの地区のコシヒカリ百パーセントですから、あの米がおいしかったからと、また買いに来てくださる人も多かったのです。昨年はやってみて大成功だったと思います。今年も雪消えからスタートすることになると思います。これまでは、ただ人が通り抜けていくだけの集落でしかなかった木山沢が、今、大きく変わっています。

ライブ・コンサートをしたぞ！ 将来の夢はプロ

冬休みもあつと言う間に終わってしまつた。
高校生活最後の年になってしまつた。いよいよ受験の年、そう構えていても俺たちには目標があるんです。

昨年十二月二十七日市民会館でライブコンサートを開いたんです。俺たちのグループの名前は「ノーギミック」と言います。
俺たちは、高校はそれぞれ違つていますが栃尾中学校水泳クラブ

時代の大的仲良し6人組。
中学2年のとき、テレビの「アップ・ビート」を見た瞬間、電光石火のごとくシビレしてしまつた。それ以来いつかは「アップ・ビート」になろう、そしてコンサートを開きたい。いやいやそれ以前に楽器が欲しい、譜面も覚えなきゃ、俺はベース、君はボーカルどんどん空想が広がってきた。空想が夢

になり、夢が破裂し、ついに高校一年のとき6人でバンドを結成したので。
始めは譜面も読めず、近所の人にするさいと文句も言われました。覚えていく人もいるかもしれせんが、昨年栃尾祭りに中央公園

で発表会をやりました。また、高校の学園祭にはミニライブなどもしています。
そしてついに「市民会館」でコンサートを開くことができたのです。他の高校等のグループの応援もあつて俺たちにとっては、大満

足でした。
私達6人はこれから、それぞれの道が違ふかも知れませんが、いつかきつとプロとしてステージに立ちたい、そして栃尾でコンサートを開ければと思っています。



市民会館で演奏する高校生バンド「ノーギミック」



私が栃尾に戻つてもう7年になりました。親父と一緒に毎日秋葉饅頭を作り、売っています。最近商売に身が入ってきたのでしょいか、商売して何となく物足りないところがありました。そんな時、昨年の春「はくもに〜」がオープンするという話があり、早速出店することにし親父には事後承

諾してもらいました。
毎日「はくもに〜」に秋葉饅頭を持って行きます。また、時々売子の手伝いをしています。なぜ手伝いをするのかというと、いろんなお客さんが来ます。市外からの観光客、ひやかし客、お茶飲み客、そのお客さんがどんな会話をしているのか、どんな面白い物をするか、

何を欲しがっているのか、売れ筋の品は何か、手伝いをしながら勉強できるからです。
私は、「はくもに〜」を情報発信基地ととらえいろんな人との出会いを大切にしております。栃尾にはいろんな観光資源があります。杜々の森、守門岳、秋葉公園、城山、そして都市計画道路も着々と進んでいます。
近い将来、観光客が増大し市内を回遊するその時に備え勉強しているところなんです。

文化のかおりただよう塩谷

二日町 長谷川英一さん

公民館下塩谷分館の運営委員になって四年になりました。
私たちの分館事業の特色のひとつは、下塩谷、上塩谷分館合同で「塩谷地区芸能祭」を毎年開催していることです。昨年は十一月十八日に下塩谷小学校を会場におよそ四百人の参加を得て開催しました。踊り、カラオケ、楽器演奏、コーラスなど演じものも豊富になりました。

した。毎年人集めに苦労させられませんが、「塩谷でしかできない地域に密着した手づくりの芸能祭」を目指して、ヤル気満々の分館長のもとに若きいっばいの運営委員の機動力で頑張っています。
地域の文化活動とは、といわれると何かとらえどころがありませんが、芸能、体育、講座など

もに、地域に住む人たちの暮らし、生まれ育った地域の歴史を記録し、次の世代に伝えることもひとつの活動だと思っています。今年はずむ手にかけてみたいと思います。
現在、地域の活性化にいろいろな模索がつけられています。自分の住んでいる地域をよくしたいという気持ちはみんなないっしょで、心ゆたかなすばらしい人たち、文化を楽しむ生活があればこそだと思っています。私も公民館活動をつうじて、その一端をになつて行こうと思っています。





いよいよ中学校の教育に コンピューターが導入されます

まず3月までに刈谷田中学校に21台を設置

私たちの生活の中でごく身近なところで使われているコンピューター。子どもたちの将来はさらにコンピューターが高度利用される社会となることが予想されます。文部省でも学校での授業の進め方を定めた学習指導要領を改定し、平成5年度から中学校でのコンピューター利用授業の開始を決定しています。

栃尾市では、すでに昭和60年から教職員の研修を行ってきました。そして、いよいよ刈谷田中学校に21台のコンピューターを3月末までに設置し、平成3年度から授業を開始します。校舎を改築する秋葉中学校にも順次、授業用コンピューターの導入を予定しています。

(写真は神奈川県での授業の様子です)

林道下塩・大沢線が完成

栃尾市の下塩地区と南蒲原郡下田村大沢地区を結ぶ林道が完成しました。昭和60年から5か年事業で建設したもので、総延長は2649m(栃尾部分1,730m)で事業費は1億3,250万円でした。この完成により林業振興が図られるとともに、かつて交流が盛んであった両地域間の交流が活発化することが期待されています。また、下塩地区では村おこしのメンバーによって、道路沿いに桜の植林やヒメサユリの植栽が計画されているとのことです。



▲林業振興と地域間の交流促進に期待される林道下塩・大沢線



▶完成を祝い握手する高橋寿栄下塩区長(左)と長谷川下田村大沢区長

進めています

活力のあるまちづくり

栃尾市は、若者が定住し、活気あるまちづくりを目指しています。そのためには、幹線道路の整備や産業の振興、下水道、水道などの生活環境整備さらには、教育、福祉、保健事業など広範な取組みが必要です。今回は、そうした事業の一部について紹介します。



栃尾市に活力が出るためには、ここで暮らす人が健康であることが第一条件。市は健康チェックのため毎年、ガン検診、胸部レントゲン撮影、基本健康診査を実施しています。また、健康相談の日を設けて、いろんな相談にお応えしています。今年もこうした事業を実施していきますが、当面1月から市内五十九か所を巡回する地区健康相談を開きます。開催地区には後日詳しい案内を差し上げますのでぜひ参加ください。



▲毎月開催している「親と子の遊びの教室」。子どもたちを健やかに育てるために、この教室に参加してみませんか。



第4次栃尾市総合計画を審議中

栃尾市のこれからのまちづくりの基本となる第4次総合計画の策定作業を現在進めています。学識経験者や市民代表など30人を審議委員に委嘱し、現在、都市基盤整備、産業振興、社会福祉など5部会に分かれて意見を出し合っています。

計画の骨格となる基本構想は、1月中旬にまとめられ市長に答申される予定です。この内容については、議会の議決が済み次第お知らせします。



栄町で下水道と歩道の両工事を同時実施

栄町地区で今年度から下水道の本管理設工事を開始しています。そのうち、バスターミナルから栃尾警察署にむかう道路で下水道埋設と歩道設置の両建設を同時進行で進めています。これからも工事によるご不便をできるだけかけないように事業を進めていきます。なお、下水道が使用開始になった地区のみならず、早急に下水道へのつなぎ込み工事をされるようお願いします。



雪消えが楽しみです

城山(栃尾城)の休憩小屋が完成しました。二の丸と松の丸の二か所に建築したもので、八角の銅版葺きの屋根です。雪が消えたら、ぜひ城山に登ってみてください。

皆さんの考える地域づくりを資金面で助成

栃尾市が活性化していくためには、それぞれの地域での活動が活発に行われていることが必要です。市は、皆さんが地域づくり事業を行う場合に事業費を助成する制度を設けています。助成率も七十五パーセントと高率に設定。ぜひこの制度を利用してあなたの地域の活性化を進めてください。

- ① 地域で生活する人の心の交流を広げるもの
例えは、地域花いっぱい、地区の歴史をまとめる。地区のイメージ看板設置など
- ② 地域の文化活動の振興
地域に伝わる郷土文化の保存、
- ③ 地域特産品の開発と販路の研究
また特産品として一般化されていないもので、調査、研究、試作などを通じて新しい起業を目指すもの。例えは、山菜、そば類の商
- ④ 地域づくりを進める人材の養成
地域づくりを活性化するには、リーダーとなって活動する人が欠かせません。そのための研修活動などに助成します。
- ⑤ みんなの心を結集するイベント
地域の人の心を結集させ、燃えさせるにはイベント開催も効果的。新たな祭行事の開催や地域づくりシンポジウムの開催なども。
- ⑥ その他これこそ地域おこしだ、という事業

助成する金額

助成の対象となる事業は、事業費が20万円以上のものとし、事業に要する経費の4分の3を助成します。ただし、交付限度額は100万円とします。

問い合わせ先) 企画財政課企画調整係 ☎52局5816

老人クラブの皆さん

ありがとうございます

特別養護老人ホーム「いずみ苑」の建設費用にと老人クラブ連合会から八十五万円の寄付をいただきました。昨年の三百二十万円の寄付に続くものです。ありがとうございます。



12月21日、市老人クラブ連合会長の高橋清二朗さんから寄付金を贈呈いただきました。

市議の会 議のごき う

12月定例市議会が、12月12日から20日まで9日間の会期で開かれました。消防団員が出動したとき一回につき千二百円に改める議案や、新しく建設される焼却場の名称を「焼却場クリーンセンター」とする議案、栃尾市ひとり親家庭等の医療費助成に関する条例の制定の議案が審議され、すべての議案を原案のとおり可決しました。また、カラオケ・ボックス設置反対に関する陳情が採択されました。

十二月定例会で 議決された議案

栃尾市消防団の定員、服務等に関する条例の一部改正

自動車機関員には年額五千円を六千円に、自動車機関係員には年額二千二百円を三千円に改め、また、団員が水害・火災訓練などに出勤した場合、一回当たり千円を千二百円に改め四月一日から施行することになりました。

栃尾市廃棄物の処理及び清掃に関する条例の一部改正

焼却施設に搬入した量一回につき百kg(百kg未満は、百kgとする)まで二百円とし、百kgを超えることに二百円を加算することになりました。

また、処分地に搬入した量一屯車換算一台当たり千円(一屯車未満の車両は、一屯車とみなす。)とし、一屯車を超えることに千円を加算することになり施行は四月一日

からとなりました。

栃尾市公共下水道根幹的施設の建設工事委託に関する基本協定の締結

栃尾市公共下水道栃尾市終末処理場の建設工事を日本下水道事業団(東京都港区虎ノ門)に委託しました。

建設工事の予定概算事業費は、九億五千四百万円

完成予定は平成四年度となります。

これは、東部地域の工事が順調に進みこれにともなって、終末処理施設の拡充が必要になってきたものです。

予算補正について

一般会計、国民健康保険事業特別会計補正予算、老人健康医療特別会計補正予算、下水道事業特別会計補正予算、また上水道事業会計、ガス事業会計について補正をしました。

環境クリーンセンター起動

新しい焼却施設が完成します

「栃尾市環境クリーンセンター」は、4月1日から本格稼働します。が1月18日から試運転をします。家庭から出るゴミも新しいセンターに運ばれます。従って事業用のゴミを搬入する場合もこの新しい環境クリーンセンターに搬入していただくこととなります。

商業等事業活動に伴う廃棄物にも手数料がかかります。

商業などの事業活動から排出される廃棄物にも手数料がかかることとなります。焼却施設に搬入した場合、量一回につき百kg(百kg未満は、百kgとする。)まで二百円とし、百kgを超えることに二百円が加算されます。また、処分地に搬入した量一屯車換算一台当たり千円(一屯車未満の車両は、一屯車とみなす。)とし、一屯車を超えることに千円が加算されます。

また、産業廃棄物の処理および処分費用も同じように手数料が改正されました。(4月1日から)

これまで以上に「マナーを守って」家庭から出るゴミの中にとときどき空き缶、スプレー缶など不燃物が混じっていることがあります。

先に「守っていただきたいマナー」のチラシを配付いたしました。更に「マナーを守るようお願いいたします。」

陳情と陳情

採択されたもの

▽1内障人工水晶体(眼内レンズ)の保険適用などに関する請願(新潟県生活と健康を守る会連合会長田中雄司)

▽義務教育費国庫負担制度の現行制度の維持に関する請願(新潟県教職員組合長岡支部執行委員長丸山正次他百七十七名)

▽カラオケ・ボックス設置反対に関する陳情(新潟県立栃尾高校全日制PTA会長山井紘三郎他4名)

▽私学助成の拡充・強化を求める陳情(長岡中央高等学校校長山田栄一他一名)

▽「原爆被害者援護法」制定の促進に関する陳情(新潟県原爆被害者の会会長遠藤健一)

▽「造血機能障害者対策の充実」に関する陳情(新潟骨髄バンク)

推進連絡会議代表金子和子) 継続審査となったもの

▽上塩谷地区ガス水道拡張工事に伴う本管負担金減額に関する請願(上塩谷地区第一次ガス水道供給工事推進委員会委員長葛綿源吾)

▽「子どもの権利条約」批准促進に関する陳情(子どもの権利条約批准促進にいがたの会代表世話人成嶋隆他二名)

▽「安全食料生産都市宣言」と米の市場開放反対に関する陳情(日本農民組合新潟県連合会委員長米山繁男)

▽コメ輸入自由化阻止、日本農業と食糧を守る請願(農民運動新潟県連合会代表町田拓)

▽「コメ輸入自由化反対自治体宣言」に関する請願(にいがた食と農と健康・教育のネットワーク代表青山頼明)

ひとり親家庭医療制度

四月から
スタート

ひとり親家庭の父又は母及び児童等の医療費に対して助成を行い、ひとり親家庭等の保健の向上と福祉の増進を図ることを目的につくられた制度です。

- 1、父又は母が死亡した児童
- 2、父又は母が死亡した児童
- 3、父又は母が児童扶養手当施行令に規定する程度の障害の状態にある児童
- 4、父又は母の生死が明らかでない児童
- 5、父又は母が引き続き一年以上遺棄されている児童
- 6、父又は母が法令により引き続き一年以上拘禁されている児童
- 7、母が婚姻によらないで懐胎し

た児童(父から認知された者は除く) 8、前号の児童に該当するかどうかあきらかでない児童

▽児童とは 18才に達する日以降の最初の3月31日までの間にある父又は母が未だ児童扶養手当施行令に規定する程度の障害のある状態にある方を言います。



▲順調に進む環境クリーンセンター建設工事

◀燃えるゴミ、燃えないゴミの分けを今まで以上に守ってください。



いつでも健康で明るい子供であってほしい

もちろん屋内から排出される排水は、ガス冷却水として再利用され外部には一切放流されません。また、余熱の有効利用として、温水発生器を設置して、ガスを冷やす際に生じた余熱を温水として回収し場内の給湯と、隣の「守門の里」へ送られます。

新しい「環境クリーンセンター」は、4月1日から本格稼働します。が1月18日から試運転をします。家庭から出るゴミも新しいセンターに運ばれます。従って事業用のゴミを搬入する場合もこの新しい環境クリーンセンターに搬入していただくこととなります。

参議院新潟県選出議員補欠選挙結果

栃尾市分

長谷川前法務大臣の死去にともなう参議院補欠選挙が11月9日実施され、即日開票結果は次のとおりでした。

真島一男	8,867票
桜井久雄	3,210票
村田一男	759票
選挙当日の有権者数	21,439人
投票者数	12,985人
投票率	60.57%
無効投票数	148票



はでな出費をやめて心のこもった付き合いを

生活改善運動を進めよう

はでになり、出費のかさむ地域の付き合い慣習を見直す生活改善運動推進協議会の会議が開かれました。会議では「結婚式の引き出物も結局使わずに押し入れに眠っている。まったく無駄なことだ」「会費制で法事をやったが、集まった人にも好評だった」などの意見が出されました。栃尾市では、現在次の内容の生活改善申し合わせをしています。もう一度みんなで確認しましょう。

- 火災など災害見舞は、実際に被害を受けた家だけにする。
- 病氣見舞のお返しは廃止する。
- 結婚披露宴には会費制を取り入れましょう。内容ははでになりすぎないように。
- 出産祝については、お返しをなしとする。
- 冠婚、成人式、厄ばらい等各種行事に出席の場合は、華美な服装は慎みましよう。
- 念仏については、お返しを廃止する。また、葬儀の花輪は、自粛ましよう。
- 冠婚葬祭その他行事に出席の場合、酒の持ち歩きは廃止する。

▼お返しはやめて生活改善ハガキですませましよう。生活改善ハガキ（病氣見舞、出産祝、会葬礼状、年賀欠札）は、栃尾市公民館、塩谷地区開発センター、東谷克雪センター、西谷地区開発センターに用意してあります。1枚7円です。



12月14日に開かれた生活改善運動推進協議会の会議



さあ、ふしぎな魔法で早く元気になつてね

栃尾郷病院に サンタクロースがやってきた

これは、入院中の人に少しでも楽しんでもらえたらと、栃尾郷病院労組青年部の皆さんが、毎年行っているものです。サンタクロースには内科と小児科の医師が、トナカイ、天使には看護婦、職員が扮し各病室を訪れました。ジングルベルの音楽にのって「メリークリスマス！」の明るい声。手作りのクリスマスカードを患者さん一人一人に手渡しました。小児科の子どもたちは目を輝かせ、おとなの患者さんも大喜びでした。皆さんが早く元気になって退院できるといいですね。

まちの話題 まちの声



雪降り前に流雪溝の大掃除
雪の季節を前にして、金町地区で流雪溝の大掃除が行われました。写真は金沢橋上流部の刈谷田川で取水口に除雪の雪が入らないように、上に覆いをしていところす。



毎年、春秋に掃除を実施しています
金町区長 小林春男さん
冬の生活に欠かせない流雪溝です。区では春秋二回の他、大水の後などに溝の掃除を実施しています。春には区域の全世帯が参加し、今回は汚れ具合などを見て区役員のみで仕事しました。雪降り前の行事として定着しています。



食事の栄養バランスなどを指導している栄養士の皆さんが12月14日に開催した「いきいき長生き食生活講習会」。寝たきり老人にならず、健康に過ごしていくためには食事の取り方が大切です。当日は、バランスの良い食事について調理実習をした後、楽しく体を動かす体操で気分もスッキリと楽しみました。
※テキストいきいき長生き献立集をお分けします。希望の人は長岡保健所の地域保健係に連絡ください。



参加した人の声
おいしかった味噌まんじゅう
斎藤 久江さん(金町)

今回作った味噌まんじゅうは、楽しく作れてそして味もいいですね。普段、子どもへのおやつもだいたい店から買って来た品物ばかりで、手作りの物はほとんどありませんね。こんどは家で作ってみようと思います。

ふるさとの方へ お元気ですか。

東谷地区出身者が東京で 東京新潟県人会刈谷田会を結成

関東地方で生活する栃尾市出身者もかなりの人数になると思われていますが、このうち東谷地区出身の人達が新潟県人会刈谷田会を結成しています。毎年会員が集まり親睦を大いに深めているとのことす。



東京新潟県人会第三回刈谷田会

平成三年、明けましておめでとうございませす。変わるここのない山や川を後にしてすでに半世紀の齢を重ねてきました。去来する故郷の土の香りと祖父母への思慕。揺れ動く世界の波にもまれながらも雄大にしてしかも毅然たる秀峰守門岳。そして

ここを源として流れる刈谷田川の水で産声を上げた栃尾市民。なんとも言い様のないうるわしい風情である。私もその栃尾に生を受けたというプライドを忘れることなく、これからも郷土の皆さんの期待に添うように、さらに努力を重ねていきます。



金町の交差点に 新型交通信号機

出合い頭の事故が続いた金町の交差点2か所に1灯式の点滅信号機が付きましました。交差点では必ず左右確認を。

今一度気を引き締めて運転を
栃尾警察署武藤交通課長
昨年の栃尾市の交通事故のうち、半数は交差点付近で発生しています。ぜひ信号と左右の確認をお願いします。また、これからの季節はスリップ事故に注意ください。昨年1月1日から3月までに五十件のスリップ事故が発生しています。特に国道三五号の急カーブ付近では要注意です。



忘れることのないふるさと

刈谷田会会長 植村覚輔さん (左の写真前列左から三人目)

スポーツがんばった人に

体育協会が優秀選手を表彰

昨年1年間のスポーツ活動に顕著な活躍をした個人、団体に対する市体育協会の表彰式が12月19日に行われました。表彰を受けたのは、最優秀選手賞6名、優秀チーム賞2チームなど6部門の計195人の皆さんです。今年も活躍を期待しています。

▼優秀チームとして表彰を受けた栃尾グランドゴルフクラブの皆さん。県大会で優勝し、10月に和歌山県で開催された全国大会に新潟県代表として参加しました。

尾市体育協会 閉会式表彰式



グループ紹介 社員の融和は スポーツから 丹佐(株)体育部



金の代表者
中村富雄 さん
(金 沢)

私の会社には体育部があります。私が二十二年前に入社したときには、すでにありましたから部の出来たのはかなり前のことだと思えます。以前はそれの中に陸上部と野球部があったのですが、現在は陸上部だけになっています。活動としては、市民駅伝大会には毎年必ず参加しています。先回の成績は、一般の部六チーム中三位。調整の遅れから前回より総合タイムが遅くなったのが残念でした。現在の部員は二十五人ですが、社員全員に呼び掛けて、スキーツアー、グランドゴルフ、キャンプ、ファイヤーなども催しています。ボーリング大会も年二回開催しており、昨年暮れにも大会を開きました。このボーリング大会には、比較的若い年代の人が参加し、今

や我が社の代表種目となったグランドゴルフ大会には、七十五人の社員中、三十歳前後から定年間近までの人など三分の一くらいの方が参加します。この体育部は、仕事面だけでなく、スポーツを通して社員の融和を進めようという目的で作られたのだと聞いています。部を作ったのは、左下の写真で表彰状をもらっている工場長だという話です。五十八歳だと思えば工場長は、グランドゴルフ、ボーリング大会には必ず参加。他の種目については資金面で参加をいただいています。



グランドゴルフ県大会で二位となり、表彰をうける。(写真右) ※グランドゴルフとは、広いグラウンド、広場を使って木のポールを打ち、ゴールに順に入れる競技。打数の少なさを順位を決定。気分爽快になるスポーツです。

グランドゴルフについては、昨年栃尾市で開かれた中越大会に参加し、県大会への出場権を得ました。それで栃尾高校のグラウンドがナイターで一般利用できる日に出掛け、五回ほど練習しました。そのかいあって、県大会では栃尾勢が一位から三位まで上位を独占し、我が丹佐チームも二位になりました。このグランドゴルフは、社内でも春、夏、秋と三回大会を開いています。この用具は会社で買ってくれたものです。十二万三万円はします。うちの会社はスポーツには理解があるなあと思っています。

栃尾の自然をたずねて ② 動植物の自然予知能力 《カマキリの巣と雪の多さは関係があるのだろうか》

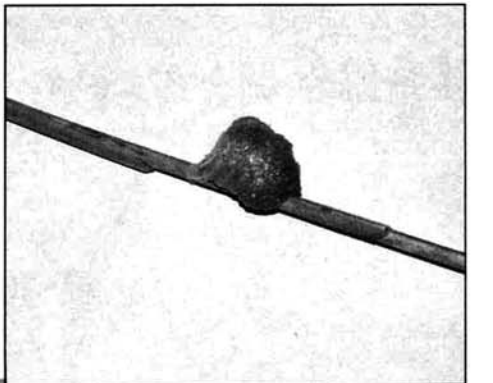

明けましておめでとうございませう。数年来、暖冬が続いていますが、今年はどうでしょう。この時季になると、カマキリの巣の高さやナンテンの実のつき方等による降雪の予想が話題となります。例えばカマキリは、その冬の積雪が多いと高い位置に巣を作るのだそう(逆に低くなるという説もある)。この事については、実際に何年かかけて、一定地域のカマキリの巣の位置と積算降雪量との関係を調べる必要がありますが、気象データの平年値は、三十年の平均と言われていますから、ちょっと手間がかかりそうです。ところで、動物や植物には我々にはない自然予知能力があるのてしうか。地震が起こる直前のナマズの行動はよく知られていますが、他にネムノキ等も体内の電流を大きく変化させるそうなんです。また、サケの母川(川)において知るという説がある)や、渡り鳥の渡り(地磁気や星座座を知るという説)等まだまだよく分からないことがたくさんあります。これは、例えばイヌやコウモリは我々の聞こえない高周波の音を感じる等、人間の感覚器官が感知できる範囲が限られているのに対し、動植物はそれ以外の情報を自然から得ているためなのでしょう。

皆さんも身の回りの動植物を見直して、どんな予知能力があるか調べてみてください。(写真と文 市教育センター 長谷川 洋)

お知らせ ページ

旅・人・町をテーマに取り上げ、全国ネットで紹介するルポ番組「BSTテレビ」が知りたい。この番組の「新潟」特集で、わたしが「栃尾」を紹介されます。雪国らしい当市の街並みや特産物などを中心に放送される予定です。ぜひ皆さん、ご覧になって、栃尾の良さを再認識しましょう。また市

今月の税金	
納期 1月31日	
▶市・県 民 税	
▶国民健康保険税	
▶国民年金保険料	

献 血

とき 1月23日(水)
2月27日(水)
10:00~12:30
13:30~15:30
ところ 市民会館

市外の親せきにも知らせてやってください テレビで栃尾が全国放送されます

TBS系列で1月29日(火)夜7時~8時

旅・人・町をテーマに取り上げ、全国ネットで紹介するルポ番組「BSTテレビ」が知りたい。この番組の「新潟」特集で、わたしが「栃尾」を紹介されます。雪国らしい当市の街並みや特産物などを中心に放送される予定です。ぜひ皆さん、ご覧になって、栃尾の良さを再認識しましょう。また市

出場者募集

第50回守門滑降距離
スキー新潟県大会

開催期日 3月17日(日)
競技種目 マ滑降距離 レースマ滑降
レースⅡ両種目とも団体競技、個人競技とします。
個人競技とします。
競技組別 3月10日現在の年齢により次の組別で競技します。

市民スキー教室

2月3・10・17日
スキー技術の向上と体力づくりを目指します。
期日 2月3・10・17日の各日曜日。なお17日は越後アキシオムスキー場への移動教室です。
時間 午前9時~午後0時30分
会場 赤坂スキー場(上の原町)
指導者 市スキー協会会員
参加対象 市内在住または勤務する方(小学一年以上)
募集種目・定員 アルペン30人
参加料 千五百円(保険料)
申込み 1月21日(月)までに
その他 ①スキー用具と昼食各自持参②雪の状況により変更、中止となる場合があります。
申込と問い合わせ先 教育委員会 社会体育係 ☎52局五五七一

市民スキー教室

2月3・10・17日
スキー技術の向上と体力づくりを目指します。
期日 2月3・10・17日の各日曜日。なお17日は越後アキシオムスキー場への移動教室です。
時間 午前9時~午後0時30分
会場 赤坂スキー場(上の原町)
指導者 市スキー協会会員
参加対象 市内在住または勤務する方(小学一年以上)
募集種目・定員 アルペン30人
参加料 千五百円(保険料)
申込み 1月21日(月)までに
その他 ①スキー用具と昼食各自持参②雪の状況により変更、中止となる場合があります。
申込と問い合わせ先 教育委員会 社会体育係 ☎52局五五七一

償却資産の申告は1月末までに税務課へ

私と図書館



山田町
高橋直美 さん

図書館には、子供に読んであげる絵本を借りたり、また自分が読む本を借りに行ったりという具合に、よく利用させていただいています。寝る前に一冊の絵本を読んであげる程度なのですが、いつの間にか耳で話を全部覚えてしまい、今度は反対に私に読んで聞かせてくれます。それが

おかしくて今度はどの絵本を借りてきてあげようかなあつと、その気にさせてくれます。最近の絵本は色も絵も、とてもきれいで、しかけ式になっていたり本もあり、大人が見ても十分に楽しめます。実際子供の方もまだ年齢が幼いので(三歳)話よりも絵の方をおもしろがっているようです。毎月何冊かの新刊が入るようですが、見てみると絵本が少ないようですので、しかけ絵本など新しいものを入れて欲しいと思います。それとベストセラーになっている本もいち早く入れてほしいと思います。

新刊紹介

市民館図書館

- 〈小説・文学〉
トップスチュワーズ物語/深田祐介、水魚/増田みず子、輝く波形/森田功、透明標本/吉村昭、こんな老い方もある/佐藤愛子、闇の弁慶/中津文彦、雨物語/半村良、冬の音楽/森詠、哀愁変奏曲/赤川次郎、昭南島物語/戸川幸夫
 - 〈芸術・娯楽〉
英国物語/三本淳、仏像は語る/西村公朝、マジックをつくる/北見マキ、野生ランを楽しむ/朝日新聞社
 - 〈知識・教養〉
左ききの人の本/斎藤茂太、西郷隆盛の思想/上田滋、どう輝いて生きるか/大宅映子、誤解される日本人/グレゴリー・クラーク、コンピューター利用の基礎知識/中村重臣、五十代負けない男のいき方/江森陽弘
 - 〈生活・実用〉
嫁と姑の食卓/本間千枝子、アロエ健康法/松尾通、山野草を食べる本/講談社、イラストで学ぶでんき電気でんき/若山芳三郎、お茶はこんなに効く/小国伊太郎
- ◆貸し出し…1人3冊、2週間までの期間。
◆休館日…毎月曜日と国民の祝日。土曜と日曜日は午前10時から午後5時まで閉館。

求人・求職コーナー

〈問い合わせ〉長岡公共職業安定所
栃尾分室(☎52局2333番)

最近の求人・求職情報をお知らせします。
すでに決定済みのこともありますので、面接を希望する場合や情報内容の詳細については、職安栃尾分室紹介係におたずねください。

求人情報

(2年12月20日現在)

整理番号	求人職種	事業内容	勤務地	性別	求人数	年齢	賃金	勤務時間	備考
1	生産技術	アンテナ製造	滝の下町	男	2	18~35	12,000~190,000	8:00~16:50	
2	機械調整工	織物製造販売	金沢原町	〃	〃	18~50	144,800~189,800	3交代制	
3	〃	〃	巻 洞	〃	〃	18~45	129,500~183,500	2交代制	
4	染色工	織物製品染色	金 町	〃	〃	35~55	130,000~150,000	8:00~16:50	
5	〃	織物整染加工	泉	〃	〃	18~58	126,600~241,000	2交代制	
6	プレス仕上	洋服製造	山田町	〃	〃	18~50	175,000~250,000	8:15~17:00	
7	裁断プレス	〃	平	〃	1	18~60	115,000~200,000	8:30~17:10	
8	マシンオペレーター	自動車用金型製造	小 貫	〃	5	18~25	140,000~220,000	8:00~17:00	
9	技 術	家電化製品組立	楡 原	〃	3	18~35	120,000~160,000	3交代制	
10	電線組立	自動車用電線組立	北荷頃	〃	2	18~30	110,000~140,000	8:00~17:00	
11	生産管理	家電化製品組立	大 倉	〃	〃	18~55	135,000~160,000	〃	
12	事務員	織物修整	小 貫	女	1	18~35	110,000~140,000	〃	
13	乾燥工	織物染色加工	金 町	〃	〃	〃	103,500~126,500	8:30~17:30	
14	縫 通 工	洋服地製造	栄 町	〃	〃	18~55	100,000~165,000	8:00~17:00	
15	縫 製 工	洋服縫製	大 町	〃	3	18~50	112,000~132,000	8:00~17:10	
16	組立検査	家電化製品組立	大 倉	〃	4	〃	110,000~125,000	8:00~17:00	
17	〃	基板組立	山 口	〃	2	18~40	100,000	8:20~17:20	
18	アンテナ組立	アンテナ製造	滝の下町	〃	5	18~30	114,000~130,000	8:00~16:50	
19	組立工	家電化製品組立	楡 原	〃	3	18~35	113,000~130,000	8:20~17:20	
20	電線組立	自動車用電線組立	北荷頃	〃	5	18~55	104,800~130,000	8:00~17:00	
21	織 布 工	織物製造	山田町	共	1	20~55	99,700~165,000	2交代制	
22	〃	洋服地製造	旭 町	〃	〃	18~45	125,250~157,250	〃	
23	準 備 工	〃	金 沢	〃	2	20~50	130,000~150,000	〃	
24	燃 糸 工	織物製造	平	〃	〃	16~50	127,200~227,200	8:00~17:00	
25	修 整 工	織物修整	宮 沢	〃	3	18~45	112,500~180,000	〃	
26	〃	〃	栄 町	〃	2	16~50	105,000~130,000	〃	
27	検査修整	〃	新栄町	〃	〃	18~35	110,000~150,000	〃	男性は要普通免許
28	縫 製 工	洋服縫製	旭 町	〃	1	18~55	110,000~140,000	8:30~17:30	
29	積 層 工	プラスチック製品製造	上 塩	〃	5	18~45	145,000~185,000	8:00~17:30	
30	土 工	建 設	平	〃	3	20~50	125,000~210,000	8:00~17:00	

求職情報

(2年12月20日現在)

整理番号	希望職種	性別	年齢	経験・技能	免許・資格	賃金(手取り月収)	備 考
1	内 装	男	38	サッシ4年・ホーリング3年・染色2年	大型・溶接・簿記3級・球算3級	23万円	
2	運 搬	〃	39	土工15年・運搬8年	大型大特クレーン玉掛	20万円	
3	染免整理	〃	55	染色整理35年	普通	25万円	
4	事 務	〃	58	事務25年	〃	15万円	
5	土 工	〃	59	織布8年・燃糸12年・土工3年	原付	20万円	
6	販売店員	女	42	織布9年・燃糸10年	〃	11万円	
7	〃	〃	46	事務7年・縫製6年	〃 球算3級	9万円	
8	糸くり	〃	52	管巻17年・糸くり10年	〃	14万円	
9	掃 除	〃	53	掃除4年・糸くり7年	〃	7万円	
10	雑 役	〃	54	警経39年	〃	10万円	

お知らせページ

将来のみんなの足元照らす税

刈谷田中学校3年 佐藤涼子さん

国際ボランティア貯金とは、開発途上国の福祉の向上を目的とした新しい貯金です。郵便局の通常貯金の利子の中から20%を寄付いただき、民間援助団体(NGO)を通じて援助していくものです。この貯金は今年の1月からスタートしたもので、栃尾市でも制度の普及促進を図るため推進協議会が作られ、栃尾市長が会長となっています。寄附いただく利子の20%とは、例えば残高が10万円の場合で五百六十円程度です。(税引後で)

*ボランティア貯金への加入申込
: 栃尾郵便局貯金課 ☎52局二〇五〇へ

中学生の税の標語入選作品

たとえば560円寄附いただくと
開発途上国ではこんなに役立ちます

結核治療薬(子供用)なら 37日分
重度治療用抗生物質なら 230カプセル
予防接種用皮下注射針なら 114本

その他、砂漠化防止の植林用苗木なら11本、保健センター用石鹸なら31個、教室で使う鉛筆なら93本が購入可能。



各種相談

- 行政相談
○1月24日(木)午前10時~午後3時
○市役所別館会議室(2階)
- 国民年金相談
○1月24日(木)午前8時30分~午後5時
○市民課国民年金係(2階)
- 税務相談
○1月24日(木)午前10時~午後3時
○市役所市民相談室(2階)
- 家庭児童相談
○月曜日~金曜日、午前9時~午後4時30分
○家庭児童相談室(市役所別館)
- 心配ごと相談
○毎週水曜日午前10時~午後3時
○社会福祉協議会(保健福祉センター、新栄町)
- 青少年問題相談
○月曜日~金曜日、午前9時~午後4時
○文化センター相談室

遊雪まつりを

2月23・24日に開催

雪を克服し雪と遊ぶことをテーマにした遊雪まつり。今年も開催日を一か月繰り上げました。まつりの内容も大さきの神、栃尾

20歳になったら国民年金

国民年金は20歳がスタートラインです。20歳になられた皆さんは、老後は生活はまだまだ遠い先のこととお思いでしょうか、やがて訪れる皆さんの老後生活の舞台は、今までのように高齢社会なのです。ですから老後への備えは今から準備しておかなければなりません。

現在、わが国では基礎年金制度として、国内に住む20歳以上60歳未満の方はすべて国民年金に加入することになっています。(ただし、学生の皆さんは、任意加入となっておりますが、平成3年4月からは強制加入(第一号被保険者)となります。また、厚生年金や共済組合に加入されている方は、すでに国民年金の第二号被保険者になっております。)

国民年金は、加入者お互いに、年金受給者の生活を助けながら、自分の老後に備えると共に、不慮の事故にあったときなどには、その生活の支えとなる年金を受給する社会的な助け合いの仕組みです。20歳になられたら、忘れずに加入手続きを済ませましょう。詳しくは、市民課国民年金係(☎52局五八三五)へおたずねください。

新春俳句会

1月20日(日)午前9時~12時
会場 文化センター

※新春にふさわしい俳句を三句作って1月16日までに市民館に参加申込をしてください。
スターダスト デスコパティ1/20

国民健康保険加入の皆さん 保険証が変ったら届出を

会社の社会保険に加入したのにそのまま国民健康保険証を使うことになりません。早めに市役所市民課窓口にて保険変更の手続きをお願いします。

また、老人医療保険加入者のいるご家庭では、次の場合も届出が必要で、転職して社会保険証が変わった。

栃尾警察署からの お知らせとお願い

男子ちゃんを知らませんか?
三条市西郷田小学校四年生野野子ちゃん(10才)が十一月十三日から行方不明となっております。警察の方でも連日捜査を続けておりますが、皆さんからもご協力をお願いします。もし何かお心当りのある方は、警察までご連絡ください。なお、子供達を事件事故から守るため、ご家庭や地域でも十分注意をお願いします。

1月10日は、一〇番の日。電話通報は左の要領で。

110番のかけかた

- 何が.....交通事故、ドロボー、けんか など
- いつ.....何時何分、今から何分前ころ など
- どこで.....詳しい番地、目印になる建物 など
- 犯人は.....人相、服装、車のナンバー など
- あなたは.....住所、氏名、電話番号 など

おしらせ版 平成3年 1,25

発行 新潟県栃尾市長 編集 栃尾市総務課 ☎0258 (52) 5815

冬の献血に協力を

新潟県赤十字血液センター
毎年、冬になると献血をされる人数が減少する傾向が見られ、輸血用血液の確保に困難しています。昨年11月までの集計では、前年との比較で献血者で〇・三％、献血量で一・八％の増加となっています。しかし、医療機関での輸血用血液製剤の需要も七・七％と大幅な増となっているのが現状です。これからの冬期間はどうしても献血して下さる人が減少してしまいます。輸血用血液の確保のため、ぜひ献血に協力ください。

献 血
とき 2月27日(水)
10:00~12:30
13:30~15:30
ところ 市民会館

精神保健相談

心の悩み相談ください
長岡保健所では、心の健康相談を開催します。どうぞ、お気軽に相談ください。
相談内容〇不眠〇気持ち沈みがち〇イライラする〇アルコール

2月13日(水)〜22日(金) 市民書初め展

会場 文化センター展示室
時間 午前9時〜午後5時
(土曜・日曜日も開催します)

成人病予防週間

2月1日〜7日
がん、心臓病、脳卒中など成人病で亡くなる人が年々増えています。こうした病気にならないためには、バランスのとれた食事、適度な運動が大切です。また、定期的に健康診断を受け、健康チェックを。

老人保健受給者証切り替え

次の人は老人保健法の受給者証が切り替えとなります。新受給者証は、1月末日までに各区長さん経由でお届けします。
〇大正5年1月2日から大正6年1月1日までに生まれた人。
〇体に障害のある人で大正10年1月2日から大正11年1月1日までに生まれた人。

第50回守門滑降距離 スキー新潟県大会

開催日 3月17日(日)
競技種目 マ滑降距離レースマ滑降
レースⅡ種目とも団体競技、個人競技とします。
競技組別 3月10日現在の年齢により次の組別で競技します。
〇中学男子組
〇女子組：15歳以上
〇青年組：15〜25歳
〇成年組1部：26〜35歳
〇成年組2部：36〜45歳
〇成年組3部：46歳以上

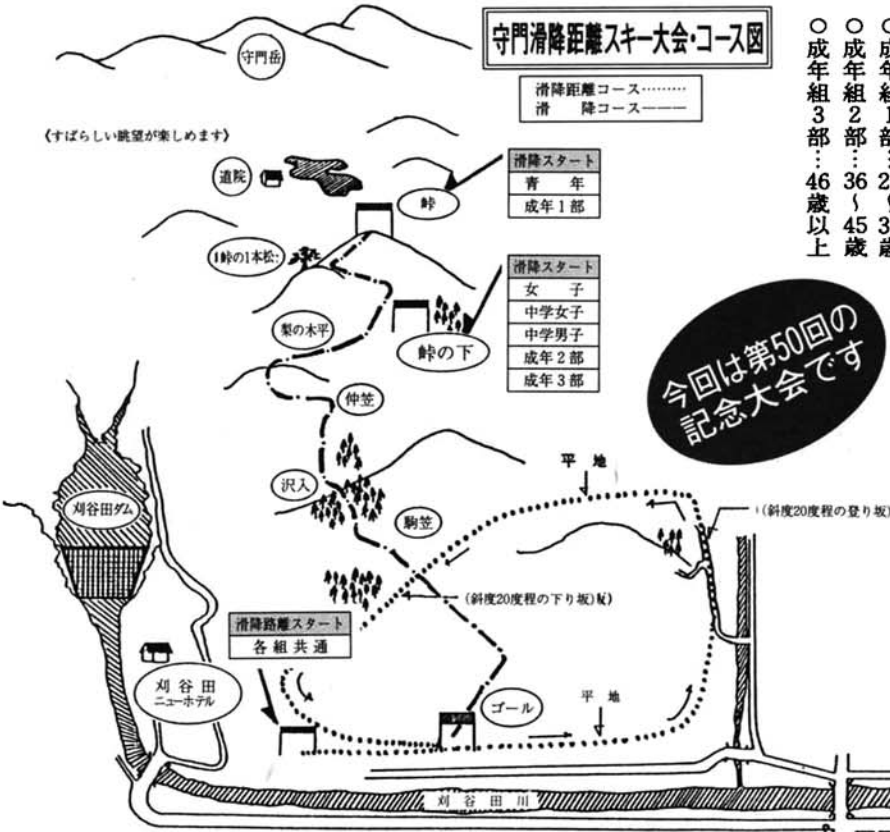

子どもたちの健やかな成長を願って ひとり親家庭医療費助成制度スタート

4月から新しく「ひとり親家庭医療費助成制度」がスタートします。この制度は、ひとり親家庭の父または母、そして児童の医療費に対して助成し、そうした家庭の保健の向上と福祉の増進を目的とします。

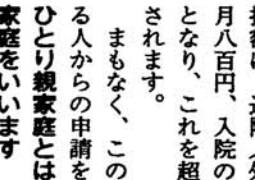

負担は、通院(外来)の場合一か月八百円、入院の場合一日四百円となり、これを超える金額が助成されます。
①父母が婚姻を解消した児童
②父母共に、あるいは一方が死亡した児童
③父または母が一定以上の障害の状態にある児童
④父または母の生死が不明な児童
⑤父または母から、引き続き一年以上遺棄されている児童
⑥父または母が法令により引き続き一年以上拘禁されている児童
⑦母が婚姻によらないで懐胎した児童(父から認知された者除く)

⑧以上の事項に該当するかどうか明らかでない児童
該当する児童の年齢は
①18歳未満の人(ただし、18歳到達年度の3月31日までは18歳未満として扱います)
②一定以上の障害のある児童は20歳未満
③未成年
④申請期間 2月20日から3月11日までに福祉事務所に申請に必要な書類 ①印かん②医療保険証③戸籍簿本④世帯全員住民票⑤今年栃尾市に転入された人は前住所地の所得証明書
※下で説明する児童扶養手当受給者は、証書提出により③④⑤の書類は必要ありません。
問い合わせ その他詳しいことは、福祉事務所福祉係 ☎52-5846 六に照会ください。

母子家庭・障害を持つ児童の養育家庭にこんな援助制度があります。

詳しくは 福祉事務所福祉係 ☎52-5846

児童扶養手当

父親と生計を同じくしていない児童を対象に、母親がその児童を養育監視するときに手当を支給します。(母親がいないときは、養育者が対象となります) 支給期間は、児童が18歳に達するまで、障害がある場合は20歳まで。

児童数	全額支給	一部支給
1人	35,910円	24,040円
2人	40,910円	29,040円
3人目からは1人につき2,000円加算		

特別児童扶養手当

家庭において、一定以上の身体障害を有する児童を養育している人に対して手当を支給しています。手当を支給するのは、その児童が20歳に達するまでの期間です。該当となる障害の程度については、福祉事務所に照会ください。

手 当 額	児童数	1級障害	2級障害
1人	43,580円	29,050円	
2人	87,160円	58,100円	

乳幼児健診

会場 ▶ 保健福祉センター
時間 ▶ 午後1時までに集合
◎4か月児・7か月児健診には、筆記用具を持参してください。
◎1歳6か月児・3歳児健診・2歳児歯科健診には、お子さんの歯ブラシを持参ください。(健診前に歯を磨くこと)
◎3歳児健診では尿検査を実施
※受診は、栃尾市民に限ります。
※母子手帳を忘れず持参してください。



北荷頃 渡辺美香
1月9日 (3歳児健診会場)

健 診 名	月 日	対象者生年月
4 月 児 健 診	2月12日(火)	2年10月生まれ
7 月 児 健 診	2月15日(金)	2年7月生まれ
1歳6か月児健診	2月14日(木)	元年8月生まれ
2歳児歯科健診	2月21日(木)	元年2月生まれ
3 歳 児 健 診	2月13日(水)	62年9月生まれ

母親教室〈後期〉

月 日	会 場	時 間	対 象 者
2月5日(火)	文化センター 学習室(2階)	午後1時〜4時30分	3月・4月に 出産予定の人

総合健康相談

◎赤ちゃんのことからお年寄りのことまで、健康について相談のある人は、おいでください。
相談担当者 ▶ 医師、保健婦、栄養士

月 日	会 場	時 間
2月26日(火)	保健福祉センター	午後1時〜2時

母子寡婦福祉資金の貸付け

母子あるいは寡婦家庭の人を対象に福祉資金の貸し付けを行っています。貸し付けする資金は9種類で、無利子、あるいは年利3%の低金利となっています。たとえば、事業開始資金(年利3%210万円まで)、住宅増改築資金(年利3%)、技能習得のための資金(年利3%)、修学資金(私立大学の場合で月38,000円無利子)、また就学のための支度金も無利子で貸し付けしています。

市のようす (12月末現在) 人口 28,563人 男 14,065人 女 14,498人 世帯数 7,336

交通事故 12月 6件 死者 0人 傷者 6人 累計 62件 3人 ~雪道でのスリップに要注意~

まもなく受付開始 所得税の確定申告

納税相談を利用ください

2/16 ~ 3/15

平成2年分の所得税の確定申告の受け付けが2月16日(土)から始まります。(申告期限は3月15日(金))
所得税は、納税者から一年間の所得を自分で計算して申告、納税する「自主申告制度」となっています。納税相談会などを利用して早めの申告を。
利用ください納税相談
長岡税務署主催の納税相談を左表の日程で開催します。利用ください。

の間は主に市県民税の申告相談が行われるため、所得税の納税相談は原則として長岡税務署で受け付けることとなります。
第2・第4土曜日は休み
納税相談については第2・第4土曜日は休ませていただきます。他の土曜日は、これまでどおり午前中納税相談を行っています。
納税相談はできるだけ指定期日に毎年相談会場が大変混雑します。このため、おいでいただく日時を指定して通知させていただいています。お待ちいただく時間を短縮するため、できるだけ指定の日時においてくださるようお願いいたします。

所得税の確定申告が必要な人は
①事業をしている人、不動産収入のある人、土地や建物を売った人などで平成2年中の所得の合計額が、基礎控除、配偶者控除、扶養控除などの所得控除の合計額を超える人。
②給与所得者で、給与の年収が千五百万円を超える人や、二か所以上から給与を受けている人、給与所得以外の所得が20万円を超える人。
申告の際の注意事項
▽確定申告が必要なのに申告しなかったり、誤った申告をしたりすると後で不足の税金を納める

確定申告納税相談日程

長岡税務署から通知のある人

申告区分	相談日	会場	時間
営業などの所得	2月19日(火)	市民会館(3階)	午前10時~
	2月20日(水)		
	2月21日(木)		午後3時

※上記相談日に都合のつかない人は、確定申告期間中に長岡税務署においてください。
※譲渡所得のある人は、長岡税務署で申告してください。

栃尾市役所から通知のある人

申告区分	相談日	会場	時間
営業などの所得	2月18日(月)	市民会館(3階)	午前9時~ 午後4時
	2月22日(金)		
	2月25日(月)		
農業所得と給与所得の合算など	2月26日(火)		
	2月27日(水)		
	2月28日(木)		
3月1日(金)			
3月4日(月)			
3月5日(火)			
3月6日(水)			
3月7日(木)			
3月8日(金)			

※会場が込み合いますので、できるだけ指定された日時においてください。

また、通知をさしあげない方で確定申告が必要な人は、表の日程を参考に早めに申告をすることが得策です。

市県民税申告用紙
すべての人から提出いただきます
市県民税の申告用紙を2月中旬に市内全世帯にお届けします。申告用紙は、世帯調査表も兼ねていきますので、税務署に確定申告をする人も世帯調査表の部分に記入していただき、すべての人から提出していただくこととなります。
世帯調査表の部分のみ、記入して提出していただく人
①平成2年度分の所得税について確定申告をする人。
②給与所得のみの人で、勤務先から給与支払報告書が市税務課に提出されている人。
申告用紙のすべてに記入して提出いただく人

市県民税の申告用紙を2月中旬に市内全世帯にお届けします。申告用紙は、世帯調査表も兼ねていきますので、税務署に確定申告をする人も世帯調査表の部分に記入していただき、すべての人から提出していただくこととなります。
世帯調査表の部分のみ、記入して提出していただく人
①平成2年度分の所得税について確定申告をする人。
②給与所得のみの人で、勤務先から給与支払報告書が市税務課に提出されている人。
申告用紙のすべてに記入して提出いただく人

前記①②に該当する人以外で収入、所得のあった人。

- ※収入、所得の一例
- ア、営業などの事業収入
- イ、農業収入
- ウ、内職による収入
- エ、大工、左官等請負による収入
- オ、出稼ぎ、日雇い、パートによる収入
- カ、土地や建物など資産の譲渡による収入
- キ、地代、家賃、利子、配当などの所得
- ク、保険代理店などの報酬による所得
- ケ、公的年金による収入
- 問い合わせ 市税務課市民税係(☎52局五八三七)へ。

納めすぎでは? 所得税の 還付申告受付

次のような人は所得税が納め過ぎです。確定申告すると所得税が

還付されます。
所得税が還付される人
①給与所得者で雑損、医療費、寄付金、住宅取得などの控除を受けられることができる人。
②平成2年の途中で会社を退職し、その後就職しなかったため年末調整を受けていない人。
還付申告の受付
この申告は今からでも結構です。確定申告受付期間(2月16日~3月15日)になる以前から長岡税務署で受け付けています。(記入してあれば郵送でも受け付けます) 還付申告の相談会場を設け

あらかじめ記入と計算をして持参ください。
▽控除を受けるための領収書や証拠となる書類など。
▽筆記用具、計算用具、印かん、平成2年分源泉徴収票、還付金を振り込む本人名義の預金口座番号の確認できるもの。
※農業所得を「標準」によって申告される人は、市税務課からの「農業所得のお知らせ」が届いてから申告してください。
問い合わせ 長岡税務署(☎35局二〇七〇)へ。

還付申告相談日程

会場	日時
栃尾会場	2月8日(金) ①午前10時~②午後2時~の2回開催 会場 市民会館
長岡会場	2月1日~3月15日 会場 長岡市役所幸町分室 ※税務署は第2・第4土曜日は業務を休みます。

春耕用軽油
免税の申請受け付け
2月4日から
農家のみなさんが春耕用として農業機械(耕うん機、トラクターなど)に使用する軽油は免税軽油使用者証の交付を受けることにより、軽油引取税が免除になります。免税証の交付申請の受け付けを次に行ないます。
受付期間 2月4日~2月20日
受付場所 市役所税務課窓口または市内石油販売店
申請に必要なもの 印鑑、耕作面積証明書(市農業委員会が発行) 〇申請の種類により次の書類も「新規申請」：使用機械の「販売証明書」または、税務課発行の小型特殊自動車標識交付証明書
②継続申請：交付済の「免税軽油使用者証」
③農業機械を買い替えた時：機械の販売証明書
不要になったら返還を
耕作依頼等で免税軽油を使用しなくなったら交付されている免税軽油使用者証を返還してください。
農耕作業車は税務課で登録を
農耕作業車(トラクター付耕うん機、乗用型コンバイン、トラクター)は小型特殊自動車として登録が必要です。未登録農耕作業車は市税務課で登録を。印鑑が必要。問い合わせ 市税務課管理係(☎52局五八三七)へ。

食品製造業者の皆さん
加工食品の添加物表示方法変更の相談受付中です 保健所
平成3年度、4年度に栃尾市が発注する各種建設工事の入札および随意契約の協議に参加を希望される事業者は、期限までに申請をしてください。
受付期間 2月1日から28日まで市役所に郵送ください。
申請書類 申請書の様式は、新潟県様式あるいは建設省様式としてください。また、納税証明書添付してください。
受付と問い合わせ先 市企画財政課企画調整係☎52局五八一六へ。
加工食品の添加物表示方法が7月1日から変更になります。今回の改正は、細部にわたるものとなつていますが、じゅうぶんな検討が必要です。保健所でも特にお取扱いに対する相談日を設けています。利用ください。
長岡保健所での相談日 毎木曜日
栃尾環境衛生相談室(栃尾市役所木造別館の栃尾食品衛生協会内)：偶数月は毎火曜日、奇数月は毎火曜日と金曜日の2回。ただし、栃尾環境衛生相談室の場合は午前10時から午後3時までです。
持参品 〇どんな品物に〇どんな添加物を〇何の目的で〇どの程度使うかわかる資料を持参ください。
※添加物表示以外にも製造年月日、製造場所など食品衛生法に適合しない商品が見られます。表示の再点検をお願いします。
問い合わせ 長岡保健所☎33局四九三〇

呼びもどせ北方領土
歯舞群島・色丹島・国後島・択捉島の北方四島は我が国固有の領土です。

市建設工事
入札参加申請受付 2/1~
平成3年度、4年度に栃尾市が発注する各種建設工事の入札および随意契約の協議に参加を希望される事業者は、期限までに申請をしてください。
受付期間 2月1日から28日まで市役所に郵送ください。
申請書類 申請書の様式は、新潟県様式あるいは建設省様式としてください。また、納税証明書添付してください。
受付と問い合わせ先 市企画財政課企画調整係☎52局五八一六へ。
加工食品の添加物表示方法が7月1日から変更になります。今回の改正は、細部にわたるものとなつていますが、じゅうぶんな検討が必要です。保健所でも特にお取扱いに対する相談日を設けています。利用ください。
長岡保健所での相談日 毎木曜日
栃尾環境衛生相談室(栃尾市役所木造別館の栃尾食品衛生協会内)：偶数月は毎火曜日、奇数月は毎火曜日と金曜日の2回。ただし、栃尾環境衛生相談室の場合は午前10時から午後3時までです。
持参品 〇どんな品物に〇どんな添加物を〇何の目的で〇どの程度使うかわかる資料を持参ください。
※添加物表示以外にも製造年月日、製造場所など食品衛生法に適合しない商品が見られます。表示の再点検をお願いします。
問い合わせ 長岡保健所☎33局四九三〇

2月7日は北方領土の日

雪国写真コンテスト作品募集「国際雪国フォーラム」
世界から募集しています
平成4年2月に長岡市で「国際雪国フォーラム」が開催されます。主催する国土庁、新潟県、長岡市では、この事業に合わせ雪を題材とした写真を世界から募集しています。
テーマ 「雪国」雪国の人間、生活、風俗、風景などを題材としたもの。
応募要領 ①カラー、モノクロともキャプション(上半切までのプリント一枚写真(スライドは不可))未発表のもので一人10点以内
②作品の裏に題名、住所、氏名、年齢、職業、電話、撮影場所と年月日を明記
③作品の返却を希望する場合は封筒に「返却希望」と朱書きし、千円切手を同封ください。
締切り 平成3年9月30日
送付先 ☎九四〇長岡市幸町二二
――長岡市役所国際雪国写真コンテスト係
賞 最優秀賞：トロフィー賞金50万円と副賞にカメラ。計64名に賞を送ります。
発表 来年2月の国際雪国フォーラムの会場で発表します。

守門百景展延期
平成3年6月に開催予定で準備してまいりましたが、守門百景展について、開催日を延期することになりました。さらに作品製作に期間を設けることにした等の理由によるものです。
延期後の開催日については、後日お知らせします。

供託
例えば地主、家主がなんらかの理由で地代・家賃を受け取ってくれないときに、これを供託所に預けることによって支払いが済んだと同様の効果が得られるものです。新潟地方法務局長岡支局 ☎33-5510

Uターンアンケート受付中

市外に住んでいても居ながら、求職活動ができません。市内の求人情報などを送るUターン登録システムを活用を。▼昨年暮れにお願いしたアンケートを受付中です。 ☎52局五八三七

児童手当の支払日変更
児童手当は、年3回に分けて受給者の預金口座に振り込んでいます。この支払日が2月期から下記のように変更になります。
支払日(振込日)
支払期 変更後 変更前
2月期(10月~1月分) 2月15日 2月10日
6月期(2月~5月分) 6月15日 6月10日
10月期(6月~9月分) 10月15日 10月10日
※支払日が土曜、日曜または休日にあたる場合は、その前日となります。
問い合わせ 国民年金係☎52局5835

呼びもどせ北方領土
歯舞群島・色丹島・国後島・択捉島の北方四島は我が国固有の領土です。

2月7日は北方領土の日