

楽しい夏がやってきた



いよいよ子どもたちの待っていた夏がやってきました。市内各小学校で水泳授業が始まり、プールには元気な歓声が響いています。東谷小学校でも強い陽射しのなかで、楽しい授業が進められています。今回は、このプールにも使われている水の特集です。

とちお 平成7年 No.403

発行 新潟県栃尾市長 編集 栃尾市総務課 ☎0258 (52) 5815 〒940-02 新潟県栃尾市金町2丁目1番5号

わたしの好きな風景 (15)

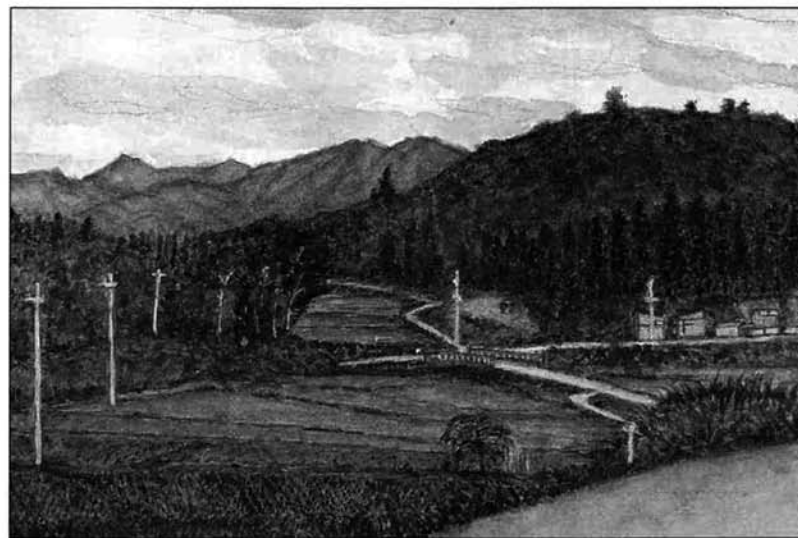

大野原から蓑谷山藁谷方向を見た風景です。道路がS字型にゆるくカーブし、両地区からの道、川が合流する落合橋につながります。画面左の小山は、現在も縄文時代の土器が出土する石倉と呼ばれる遺跡です。あなたの好きな風景を写真で紹介し、描くのは、新町の河井清六さんです。



紹介者



東京都八王子市 増井陽子

旧上塩中学校の建物は取り壊されてしまいました。上塩小学校と同じ敷地にありました。学校からの帰り道、落合橋までの途中に「おかの塚」というところがあったきれいな

清水が出ていました。その水を頭を逆様にして、かぶりつけて飲んだものです。いろいろないたずらしたり、話したりしての帰り道この橋で隣の蓑谷に帰る友達と別れました。また明日は会えるのだけれどなにか寂しい感じがしたものです。昨年帰郷しましたが、だいぶ景色が変わりました。じっと目を閉じると、橋を渡って左側にはそば畑があったなあ、と情景が浮かんできます。

寄附御礼

次のとおり市に寄附いただきました。ありがとうございました。

- ▽匿名で.....金一万円 (老人福祉施設整備基金に繰り入れました)
- ▽東北電力(株)見附営業所.....街路灯(省エネルギー型)四灯。市内の必要箇所に取り付けさせていただきます。
- ▽(株)ル・マ・ニエ・ナカジマ(小貫).....金五万円 (老人福祉施設整備基金に繰り入れました)
- ※老人福祉施設整備基金とは、特別養護老人ホームの建設費などに充てる資金を積み立てているものです。

わが家のおすすめ料理 (15)



仲子町の山田秀二さんと料理好きの奥さんのマリ子さん

安くて健康に良い、いわしを使った料理を紹介いただきました。いわしには、善人のコレステロールがいつばい含まれているといわれます。



いわしと薬草コンフリーとの組み合わせがピッタリです。

①いわしを三枚におろす。いわしの便利なところは、このときに包丁を使わなくても、手で骨が抜けるということです。これに適度に塩、コショウをする。
②生のままの薬草コンフリーの葉を巻き込み、つまようじでとめます。そして、これを唐揚げします。今回は、いろいろにアスパラの唐揚げを添えてみました。奥様の作ったこの料理について、どんな様の感想は、「なかなかいいね」。このところ子どもに敬遠されている魚料理ですが、遊びにくる外孫も喜んで食べているとの

編・集・後・記

○今回は水の特集。水不足の地域では、気持ちまでイラついてくること。若者の定住を促進するためにも、水道の普及を図ってほしいものです。地域によっては、簡易水道の建設ということになるのですが、その前提となるのは地域での建設機運が高まることです。こうした地域の機運の高まりは、水道ばかりでなく地域のあらゆる活動に生かされていくことになっていくようです。
○「私の好きな風景」は、市外に住まいする方から紹介いただきました。その他にも、風景紹介のお手紙をいただいています。順次紹介していきたいと予定しています。皆さんもそこからの風景は素晴らしいところがあると思います。そうした場所をぜひお聞かせください。郷土の良さを見直していきたいものです。

水

それは私たちの生活に欠かせないもの



子どもたちは水が大好き。現代生活は大量に使える水を抜きにしては考えられません。写真は折尾東小学校で

あなたにとって一番大切なものは何ですか。……その人にとって大切なものって必ずあるのに、いざなすねられると一瞬考え込んでしまいます。大切な物ってあまりに身近にあり過ぎて意識していないことが多いのです。今回は、私たちが生活していくうえでどうしても欠かせないもの、水の特集です。現在、市内には水はあるのが当たり前、という方がおられます。こうしたご意見を紹介し、水の大切さについて考えていただきたいのです。

水の三三知識

おいしい水とは……

おいしい水といっても感じ方はさまざまです。飲むときの体調、天候、湿度、容器や雰囲気なども影響します。最も手軽なおいしい水の飲み方は、冷やすことです。塩素臭の気になる人は、容器に一晚汲み置きしておく、匂いは消えます。忘れてならないのは、おいしい水を飲むための一番の近道は、水源をきれいに保つことです。日本の水は、もともとおいしい水ですから、水源を汚さないことがおいしい水を飲むことにつながるのです。

日本の近代水道第一号は……
日本初の近代水道は、明治二十年に横浜にできました。次いで函館、長崎にできましたが、これらは主に外国人居留者のためのものでした。日本の市民のための水道としては、明治二十八年に四番目にできた大阪のもののが最初です。

コーランの天国は水の国……

イスラム教の聖典コーランに天国と地獄が描かれている。天国は、川が流れ、泉が湧き、緑が生い茂る。それに対して地獄は、まるで炎天下の砂漠である。イスラム教は、アラビア半島で生まれた宗教。アラブはほとんどが砂漠である。水が豊富に使える日本では当たり前だが、アラブの人々にとってはまさに神の恵みであり、ありがたい水なのです。日本での意味は、「惜しげもなくどどん使え」。しかし、水の少ない中東の国では逆に「大切に使う」という意味になる。水の不足している国の人から見たら驚くのが風呂の入り方。初めにかかり湯をして、石けんで洗ってまた湯で流し、湯をたっぷりはった湯舟につかって最後にあがり湯をかける。改めて水の大切さを再認識したいものです。

全国名水百選の水とは……

優れた湧水の再発見に努め、その保護活動を盛んにすることを目的に昭和六十年に環境庁が実施した。各都道府県から推薦のあった七百八十四件のなかから水質科学者などで構成する調査検討会で特に優れた百か所を選び出したものです。県内では、市内西中野侯の杜々の森湧水と、津南町の竜ヶ窪の水の二か所が選ばれただけでした。市は、杜々の森を昨年から名水公園として整備中です。今年、まもなく名水会館建設がスタートします。

あなたと水とのがかわりは……

日照りが続くと洗濯に川まで出かけて



人面 小林きさ

人面では全般的に飲料水が不足がみでしたが、特に私の家の周辺では深刻でした。どこの家でも専門家に頼んで井戸を二本掘って使

子どもの頃からもらい水の生活が



大野原 葛綿 茂男

大野原というところは、水の無いところで子どもの頃からもらい水の生活でした。今はもう無理ですけど、川の水を汲んで飲み水に使ったりしていました。そんなことで裏の山に井戸を掘り、延々とパイプで水を運んでいるのです。この井戸を一軒で三本くらい掘っているのですが、濁水期にも使える井戸は何本もありません。水が少なくなると、気が立ってきて家の中もギスギス

「かなげ」の井戸水に苦勞させられました



谷内 佐藤タツノ

してきます。盆に兄弟が子どもを連れて帰ろうか、といってきたときに水不足で断ったこともあるんです。水道ができることは素晴らしいことです。

わが家の湧き水の味は本當にうまい



西中野侯 林 登喜雄

労働の連続。大変だった思い出です。結婚した当時、この谷内には水道がありませんでした。井戸水を使ったのですが、この水が「かなげ」の真つ赤な水でした。手押しポンプで汲み上げた水を炭、砂利、砂、シユロを重ねた水濾し装置を通して使いました。これがなかなかうまく働いてくれず、この砂が炊いたご飯に混じり込んだりで苦



大野原の側溝をほう飲料水用パイプ。最近地区の道路改良で地下に埋められ、目に見えなくなっている。かつては、無数のパイプが側溝の中をうごめいていた。



東谷小学校での花壇への水やり。花づくりのポイントの水と肥料、そして愛情です。

安全な水を 安定的に供給するには やっぱり水道です



現在の生活は、水を大量に使います。かつてのように風呂は何日おきとか、たらい桶での洗濯という姿は見られません。その日着たものはその日の晩には洗濯し、風呂も毎日、汗をかいたらシャワーを浴びるという生活です。さらにこれから地域下水道の整備が進めば、水洗トイレなど一層水の需要は増える一方です。こうした水をこれからも井戸水だけに頼ることは不可能です。安全な水を安定的に供給するにはやはり水道の整備が必要です。

上塩方面への水道拡張事業 工事の進め方はこうなります

栃尾市上水道第四次拡張事業がいよいよ始まります。国庫補助事業の無水源地域簡易水道として、本年度工事に着手するのは大野原地区からです。昭和六十一年度完了した第三次拡張工事で二日町まで水道管が布設されています。これを延長して給水区域の拡張を進めるものです。具体的な今年の工事予定は、二日町からの連絡管延長工事、受水及び加圧送水をするポンプ場の建設、送水管の布設工事を行うことにしています。また、集落の高台には、一日のうち多くの水を使うための、水を貯えておく配水池が設けられます。そして、幹線配水管の布設といった水道の基幹施設を中心に実施します。基幹施設が完了すれば配水管の布設延長により順次給水が可能となります。



水道工事のようす
(第三次拡張事業のとき)

なお、本年度工事を行う沿線については、一部給水を実施することを予定しています。工事中は、なにかと迷惑をおかけすると思いますが、なにとぞご協力をお願いします。

水道の水ってどうやって 作られているのかな？

滝の下町の蕪沢アヤさんと次男の秀峰くんから栃堀の浄水場取材してもらいました。



①刈谷田川から原水を取水します。
栃堀集落の上部から毎分10トンの川水を取り入れます。



②浄水場に送られます。
取水された水はパイプで浄水場に送られます。まず鉄筋の建物の内の水槽に入り、水量等が調整されます。



③砂・ごみを沈めて取り除きます。
奥の水槽に移動して流れるほど、きれいになっていきます。

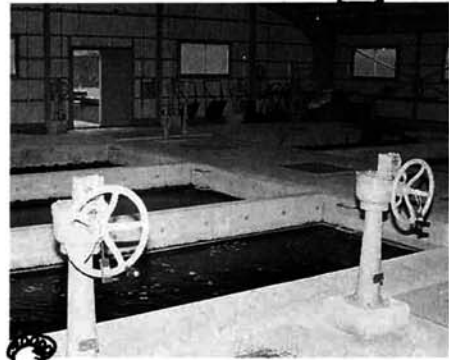

④細かなごみを吸い取ります
下の写真のはしご状になった装置の水面下に吸着板が連続して着いています。これがごみを吸着します。ここを通過した水をさらに次のろ過装置に送ります。

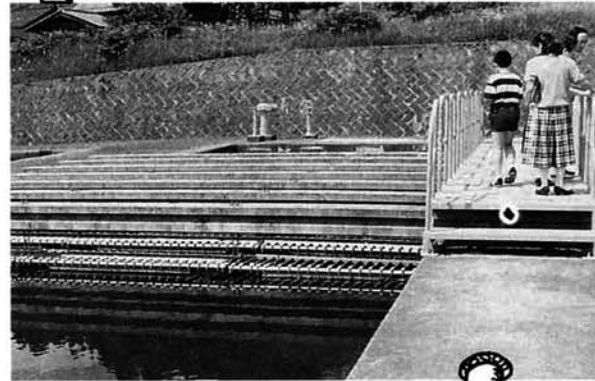

⑤ろ過、殺菌をした水がいよいよ各家庭へ

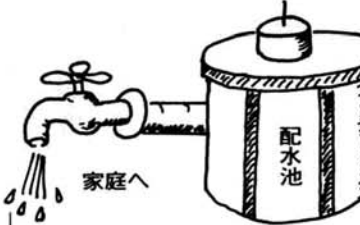

右の写真のタンクがろ過装置です。このタンクの中には細かい砂の層があり、ここを通ることですっかりきれいになります。その後、塩素という薬品を入れて消毒し、安全な水道水の出来あがりです。
出来あがった水道水は、送水管を通り、各地の配水池、配水ポンプを経由して家庭に届けられます。



栃尾市長
杵 渕 衛

さらに生活環境整備を進めます

市民の皆さんから安心してこの栃尾で生活していただくためには、生活しやすい環境整備が欠かせません。水の問題についても安定的に各家庭に供給されることが、生活環境整備の基本と考え積極的に取り組んでいます。市営の水道については、地域の要望に応え供給区域の拡大を進めてきました。

最近の例では、昭和六十一年度から下塩出、下塩、人面など下塩地域に市営ガスと水道の供給を開始しています。いよいよ今年度からは、上塩地域の市営ガスと水道の供給工事を開始します。そのため、四月一日付けで従来のガス水道課からガス水道局へと組織を整備し、この事業にあたっています。ただし、水道の水源量の制約などから、市内全域に市営水道を拡大することは不可能です。そのため、水源を他に確保できる地域では、極力簡易水道の建設に取り組んでいただきたいと思います。簡易水道の整備に市は技術面、資金面で援助してまいります。



浄水場を見ての感想
お母さん、いつもまげなく使っている水道水ですが、こうして見てみるとずいぶん手間をかけて作られていることがわかりました。下流域の水道のために川を汚さない努力が必要ですね。秀峰くん、プール遊びが大好き。その水もこの浄水場で作られているんだね。



漏水修理現場、安定供給のため送水管の保守業務は大切です。

- 宮沢、平、金沢、原、巻淵、楡原。
- 昭和35年9月 通水開始、当初の供給戸数五百十二戸
- 昭和39年7月7日 集中豪雨で多大な損害。災害救助法が適用される。送水管流失で一時給水不能となる。
- 昭和41年43年度 第一次拡張事業、浄水場、配水池、送配水管の増設
- 昭和47年1月 公認工事店制度発足
- 昭和48年57年度 第2次拡張事業、吉水、上塩出、岩野、北荷頃、小貫、菅畑へ給水区域を拡大
- 昭和54年1月 一之貝簡易水道完成
- 昭和55年5月 刈谷田川ダム竣工
- 昭和56年1月 新山簡易水道完成
- 昭和59年61年度 第3次拡張事業、下塩出、鴨ヶ島、水沢、明戸、山屋、山口、二ツ郷屋、人面、下塩、二日町、熊袋に供給区域を拡大。
- 平成二年 計画供給区域追加、大野原、滝之口、沖布、天平、塩新町、九川、塩中、梅野侯、平中野侯、津谷、島田、土ヶ谷、本津川、比礼。上塩方面への水道拡張事業を開始決定。

地域によっては 簡易水道も考えては…

市も技術面・資金面で援助します

これからの生活を考えると、水道はどうしても完備していききたい施設です。しかし、市営水道の拡張については、その供給能力の面などから制約があります。そこで、地域で他に水源を得られる場合には、簡易水道の建設について検討してみたいと思います。市内には、一之貝と新山、文納に簡易水道が、繁窪、山葵谷など十一か所にさらに小規模な水道施設が作られています。市も簡易水道の建設について、測量、設計など技術面や資金面で援助していきます。

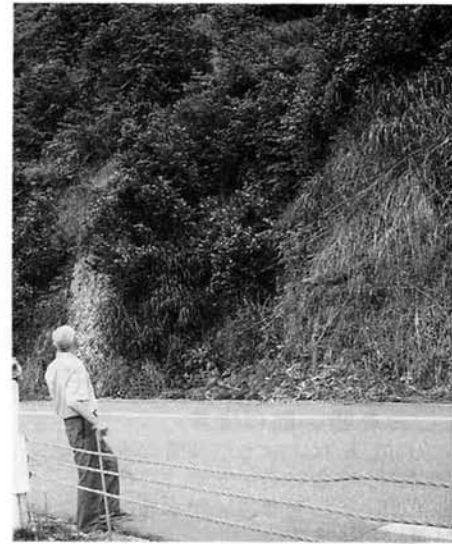

新山簡易水道の水源地

この右手の山の中腹から大量の水が湧き出しており、2km先の集落に送られている。かつての水不足の時代には、溜め池から側溝づたいに水を流し、それを濾して飲んでいたというのが、現代の若い人にはとても考えられないことだろう。

新山簡易水道の場合



建設当時の区長 諏佐金助 さん

二百年前の地すべりのため現在の丘陵地に移転した新山は、水には恵まれなかったのです。一週間雨が降らないと村は大騒ぎ。消防団の責任で明治初期に作られた溜め池から水を引き、各戸に均等に配分。この水は側溝を流れてくるため、家庭ではこれを濾して飲んでいました。このため新山では以前から飲料水のための側溝と生活排水を流す側溝ははっきり分けられていたのです。こうしたことから村民には、水に対する関心が高かったのですが、昭和四十八年、農業改良普及員として農村の健康管理のため生活改善指導をされた内山千恵子さんの

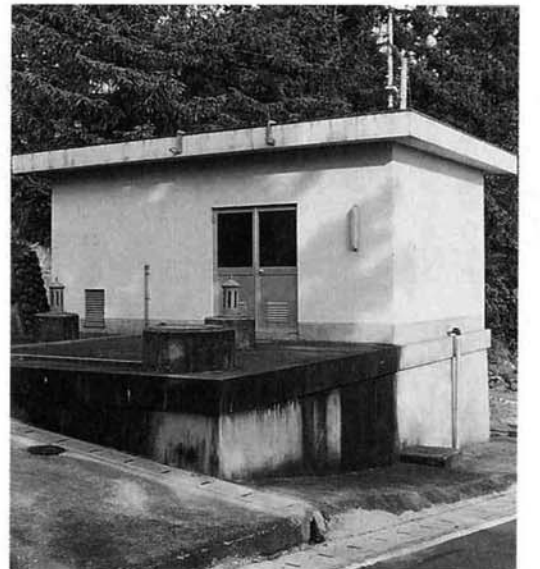

一之貝簡易水道の配水池 昭和54年に完成。地域全体に安定的に良質な水を送っている。

功績が大きいです。内山さんはまず住民の意向調査を実施。その結果は生活用水確保が七〇・二割で最高を占めました。さらに明るい村づくりの理念で積極的な行動をした婦人部の活動などにより、簡易水道建設の意見がまとまり、昭和五十五年七月十日

これからの発展のため 簡易水道の建設を話し合っています



上来伝区長 諸橋正平 さん

若い人の間から飲料水の確保の必要性について話が出たのは、五年前くらいです。そのためには簡易水道だ、ということになり三年前にメンバー八人の水道推進委員

会が出来ました。先日、推進委員と区の役員が簡易水道建設の賛同を求めて各家庭を回りました。一部に事業参加が難しい家庭もありましたが、なんとか意見をまとめることができました。現在も過疎が続くという厳しい現実がある訳ですが、簡易水道という環境整備をしておくことで、いつか自然に恵まれた上来伝が見直される日が来ると思っています。

簡易水道建設のポイント

なんとといっても建設についての地域のまとまりと水源の確保です。水道建設の条件として、まず水源の確保があげられます。しかも年間を通して安定取水が出来ること。そして、その地域の人達が使

用するだけの水量がじゅうぶんに得られることが必要です。一般的には一人一日二百リットルから二百五十リットルが目安とされます。さらにそのうえ水質が良ければ水道水源としては申し分ありません。水道水源として給水して

楽しく仕事をしています

シルバー人材センター 発足から三か月

年は少しよけいになったが、まだまだ自分の力に社会に役立てることが出来る。そんな人に活躍の場を提供するのが栃尾市シルバー人材センター。発足して三か月経過したセンターのようすを紹介いたします。

現在の登録者は160人

現在、センターに登録いただいている方は百六十人。一回仕事をしてみた方が次回に友達を連れてくる例も多いため、生きがいをもって生活していただくため、さらに多くの方からの登録をお待ちしています。これまでに仕事をされた人は延百十三人(四・五月の二か月分)です。

水道の用語解説
上水道：計画給水人口が五千一人以上の水道
簡易水道：計画給水人口百一人以上五千人以下の水道
飲料水供給施設：給水人口が五十人以上百人以上の水道

その他の小規模水道：給水人口が三十人以上四十九人以下の水道
飲料水供給施設とともに、新潟県小規模水道条例に基づき許可を受けた施設である。
水道についての相談・問い合わせ
市ガス水道局(栄町3丁目7番30号) 52-5826



郵便の宛名書きと発送まで 植村 寿子さん(栃尾)

7月24日の秋葉神社火渡り行事の案内書を全国各地に2000枚発送する仕事です。以前、商店に勤めて事務をした経験があるので、力仕事はダメだけど字を書くくらいなら出来ます。手書きの表書きで出す人の心が伝わればありがたいのですが。

- お寺の境内の草とり作業
 - 縫製製品へのアイロンと袋入れ
 - 郵便物の宛名書き
 - 子どもの世話
 - 個人の家の片付け。庭の手入れ
- このようにいろいろな仕事があります。会社、個人を問わず何か高齢者が取り組める仕事がありましたら、ぜひシルバー人材センターに連絡ください。

シャツをたたんで袋詰め 目黒 アサさん(大川戸)
友達と二人で来ているので楽しいし、結構張り合いがありますね。家にいてお茶ばかり飲んでいてもしょうがないです。家族も『良い仕事でよかったね』とっています。



お茶飲み気分でお寄りください シルバー人材センター事務室へ

楽しく仕事してもらうことが第一の目的。お気軽に市役所右脇の木造別館一階にある事務室にお出掛けください。▽六月一日から栃尾市老人クラブ連合会事務局もここに移転しています。

53局 2141



どうぞ、お寄りください。

市議のうごき

市議会の六月定例会が六月十二日から十九日まで開催されました。市営駐車場の三十分以内の利用を無料とする議案や、九月から第二・第四土曜日の市役所業務を休みとする議案、工場設置奨励条例の一部改正などの議案が審議され、すべての議案を原案のとおり可決しました。さらに、六月二十九日に臨時市議会が開催され、名水会館の建築請負契約を結ぶことが可決されました。

六月定例会で議決された議案

栃尾市駐車場条例の一部改正
中央公園にある市営駐車場の駐車料金について、三十分以内の利用を無料とする規定を追加した。七月一日から適用しました。

市役所の業務日の変更について
市職員の勤務時間に関する条例など関係条例の一部を改正（五件）
市役所の業務について九月から第二・第四土曜日を休みとするものです。ただし、保育所やごみ・尿収集、消防業務など市民生活と特に密接な業務については、今までどおり業務するものです。詳しくは、下にご案内しました。

栃尾いなな里設置条例の制定
栃堀に完成した淡水魚の養殖加工施設の名称、所在場所について条例に規定したものです。

工場設置奨励条例の一部改正
栃尾市内への工場設置を促すためこの条例で市税の免除、設備資

請願と陳情（六月定例会）
採択されたもの

- ▽「ゆとり宣言」の決議に関する請願（日本労働組合総連合会新潟県連合会長滝沢剛他二名）
- ▽平成二年産米の政府買入価格及びわが国農業・農村の将来展望と米穀政策の確立に関する請願（栃尾市農業協同組合組合長理事佐藤正彦）
- ▽米市場開放阻止に関する請願（栃尾市農業共同組合組合長理事佐藤正彦）
- ▽生産費を償い、労働者なみの労賃を保証する生産者米価の実現を求める請願（農民運動新潟県連合会代表町田拓）
- ▽旧栃尾整染跡地の雁木復元に関する請願（滝の下町区長佐藤光一、同町商誠会長酒井倉一）
- ▽住居表示変更に関する陳情（山田町区長諸橋修清）
- ▽森林の復元を求める陳情（全林野労働組合六日町営林所分會執行委員長木賀暢太）
- ▽日本人妻、夫の里帰り実現を求める意見書の提出についての陳情（日本人妻、夫の里帰りを実現する新潟の会会長小沢辰男）
- ▽継続審査となったもの
- ▽コメ輸入自由化阻止、日本農業と食糧を守る請願（農民運動新潟県連合会代表町田拓）
- ▽議員発議案で議決されたもの
- ▽ゆとり創造に関する決議

- ▽新潟中央短期大学の四年制大学昇格に関する決議
- ▽平成二年産米の政府買入価格及びわが国農業・農村の将来展望と米穀政策の確立に関する意見書の提出
- ▽日本人妻、夫の里帰り実現を求める意見書の提出

書の提出

- ▽森林の復元を求める意見書の提出
- ▽日本人妻、夫の里帰り実現を求める意見書の提出

市役所の業務は、九月から第二・四土曜日は休ませていただきます

今回の六月定例会市議会で、毎月第二・第四土曜日に市役所を閉庁して業務を休みとする議案が可決されました。その実施は九月からです。この第二・第四土曜日に業務を休みとするのは、欧米先進諸国に比べ労働時間の長い日本の労働時間短縮を進めている国からの指導を受け、実施するものです。県内の二十の市のうち、すでに十七市がこの第二・第四土曜日の



市民課窓口では常に親切な対応を、と心掛けています。

閉庁を実施済となっています。九月から栃尾市など残り三市が実施することで、県内すべての市が実施することになりました。

しかし、保育所など次の業務については、これまでどおり業務を行います。また、出生届、婚姻届、死亡届など戸籍関係の届け出、火葬許可申請については、これまでと同様、市役所直室（階入口）で受け付けします。

第二・第四土曜日もいまままでどおり業務を行うところ

- 福祉：保育所、老人福祉センター
- 環境衛生：ごみ・尿収集、火葬場、清掃センター、下水処理場
- ごみ埋立処分地
- 教育：小学校、中学校、公民館図書室
- その他の施設：総合体育館、市民会館、勤労者体育館
- ガス水道：浄水場、ガス供給所
- 消防：消防署

市役所閉庁のお問い合わせは：市役所総務課 ☎52-1581-15

臨時市議会で議決された議案

工事請負契約の締結
杜々の森名水会館の本体建築工事について、契約金額一億三千六百四十七万五千円で長岡市の俣吉原組と請負契約を結ぶものです。

一般会計、下水道事業特別会計簡易水道事業特別会計の三会計予算について補正しました。これにより一般会計予算の総額は八十七億九百三十三万二千円となりました。



各地域で花を育てる活動が進んでいます。そして、そこではお母さんたちの活動が目につきます。今回紹介する新山、菅畑の場合でも地域の婦人が積極的に取り組んでいます。「地域を花で美しくしていく」という活動は、子どもを大切に大切に育てていく母性の本質とつながっているのかもしれない。



みんなが汗を流してまき花壇づくりからスタート。新山農協婦人部

努力がみのって、今見頃です。

みんなから湧き起ってきた花づくり

新山ではお母さんたちの力で花が育てられています。地区のセンターを中心に今、きれいに咲きそろうっています。

この花は、地区の農協婦人部のお母さんが植えたものです。婦人部では、毎年四月に何でもいえる会というのを開きます。これは思ったことを何でも言う会で、それを会の活動に取り入れるのだそうです。今年も、花を植えて地域をきれいにしようという声がおおせいの人から出されたのだそうです。

それで花づくりに着手したのが左上の写真です。みんながこの作業に参加したことで花への愛情がさらに高まったとのこと。

自分の花に水をやるたびに花壇にも水をやったとか、気になって一日二回も水をやったという人が何人もいるそうです。婦人部長にも地区の男の人から「どうも、きれいにしてください」と声がかかるそうです。新山では、数年前から「ふきのとう」というグループが花を育てていました。でも今回は、地域の皆で作業したので、なお一層関心が高まったようです。センターの裏側には区民の持ち寄り花が植えられています。お母さんたちの始めた花づくり活動が、地域で暮らす人の心の交流をさらに深いものになっています。



市役所からもちよっぴOR

積極的に運動を進めている「花いっぱい活動」。市役所内部でもやっているのぢよっぴORさせていいただきます。庁舎の二、三階のベランダに花を育てています。（上の写真）手すりから垂れ下がって、正面から見ると柔らかい花の市役所になっています。その中で働く職員も柔らかい発想で仕事していきます。どうぞ、よろしく。

菅畑でも

地域全体で取り組み

菅畑では集落中心のグラウンド周囲に花が育てられています。菅畑では現在、農業改良普及所、農協市役所と一体となって農村地域の活性化を図る事業に取り組んでいます。この会議のなかで「グラウンドは広々しているわりに花がないね」という声が出たのが、花づくりに取り組むきっかけのこと。

さっそく青年会のメンバーがトラクターで土を起し、区が購入した赤土と肥料を入れて場所作りに取り組んだそうです。そして花苗の植え付けは、子ども会、青年会、農協婦人部の役員が担当。その数サルビア、マリーゴールド、ペチュニア、金魚草など多彩に五百七十本。「いい花が咲いている」と地域の皆さんに好評。地域活性化の有力手段となっているようです。



菅畑の地区中心にあるグラウンド。野球という一塁からセンターまでの間に花が育てられています。



がんばったぞ、上塩チーム



野球部キャプテン 藤田 寛 くん(6年)

昨年の大会では、一回戦でサヨナラ負けでした。野球部は特設クラブの活動です。でも、人数の少ない上塩小学校では男子のクラブは、この野球だけしか

小学生野球の県大会予選を兼ねたライオンズ旗野球大会が6月17日、栃尾南小学校グラウンドで開催されました。今回は強豪チームを破り、上塩ドラゴンズAが優勝しました。大会当日は野球部監督の先生の結婚式。それでなおさら子どもたちも頑張ったのかも知れません。優勝の吉報はさっそく、結婚式場にも伝えられ、歓声が沸き起こったのだそうです。

ありません。だって六年生の男子は九人しかいないのですから。今年の大会では、一試合目が11対0、二試合目6対0、三試合目11対7、そして強豪若獅子Aとの決勝戦で4対3で勝ちました。とうちゃん、かあちゃんも応援に来てくれましたが、とうちゃんは「良かったね」といつてくれました。かあちゃんは泣いていました。

新潟のふるさと展



開幕テープカットで実行委員長にはさみを渡す ミスさくらまつりの金井かおりさん(宮沢)

農山村の持つ魅力をPRする「新潟のふるさと展」が新潟市のデパートで6月14日から19日まで開催され、栃尾市も参加して特産品を大いに売り込んで来ました。

新しい発見が 市民文化財めぐり



好評を得ている文化財めぐりを今年も6月17日に実施しました。参加しての感想を赤谷の中沢エミさん(写真)にうかがいました。(市外文化財めぐりを10月実施予定)

栃尾でも来たことない場所があるもんです

今回の文化財めぐりに友達と二人で参加しました。大野の將軍地蔵など市内四か所を見た後は、隣の長岡市立自然科学博物館や越路町の旧長谷川邸まで足を延ばすといった盛り沢山の内容です。北荷頃曹源寺の延命地蔵様は、お寺の和尚さんから説明していただきましたが、こんな大きな地蔵様は初めて見ました。次の軽井沢森立峠の見送り地蔵は、かつて見たことがあります。大昔の青年会の時代にハイキングでこの山越えの旧道を歩いたのです。靴がなく、皆がわらじばきだったことを

思い出します。「栃尾のなかでも来たことのない場所があるもんだ」というのが参加した皆さんの声でした。



大野町の將軍地蔵様で



まもなく上映です。入場案内する商工会商業青年部の皆さん。



場内は謙信好き、映画好きの市民で満員

謙信は栃尾が生んだヒーロー



商工会商業青年部長 佐藤光範 さん

この映画の特別試写会を実施することにしたのは、栃尾が生んだ英雄の映画であること、長岡に映画館のなくなった現在、ぜひとも地元栃尾でこの映画を見ていただきたいからです。後援団体からご協力をいただき、多くの市民から観賞いただき、夜の部では当日分の入場券発行を制限するという人出と

なり、嬉しい悲鳴。でもわざわざお出でいただいた方には申し訳ないことをしてしまつたと思っています。この映画を見ていただいた方からは、謙信についての認識をさらに深めていただけるきっかけとなったのではないのでしょうか。私たちもこの試写会の実施は、商売していくうえで大きな糧となりました。ただ物を一つの値段で売るといふことでなく、「生活文化の提供」ということができるのではないかと考えています。

まちの話題 まちの声

高齢者の話し相手になったり、在宅看護のお手伝いをさせていただくボランティアの養成講座が現在開かれています。特別養護老人ホームでの実習を受けるなど、相手の身になった介護の技術、心得を勉強されています。受講された方のこれからの活動が期待されます。



金沢 橋本栄子 さん

この講座に参加しようと思ったときには、特別ボランティアなんていう意識を持っていませんでした。ただ自分の身近にいる人、私の両親とかが皆六十五歳以上になつていふんです。そういう人への世話の仕方が自分では分からないから、講座に参加したんです。車イスからベットに移す実習がありました。自分の親が入院したときに役立つなと思いましたが、また、世話をしてくれる人が気楽に

受けられるような雰囲気が大切だと思つたのですが、講座に参加している先輩的な人からそうした秘訣を引き出したと思います。それと年をとってから遠くの子どもの所に行くより、これまで生活してきた場所で暮らしていくのが本人の幸せでないかと思つた。近所の人、地域の人が世話してくれるのが一番ではないでしょうか。そのためには、年をとってから急いでなく、ふだんから声をかけるなどの活動をした方がいいです。子どもにも身近にそういうことを見せる事で、年をとるってこういうことなんだ、ということが良くわかると思つたのです。

地域、近所で世話していきたいね



△家庭でできる介護方法の実習も

▽心が暖かいと、あったかい世話ができそうです





原町 渡部千代子

私の出合った本

宮口タマエ 著
つつかんやせむし
多動という情緒障害を持った子。母親は人様に迷惑だけはかけないようにと心掛けるが、成長する子どもの行動範囲にはとてもついていけない。友達にバカにされ相手にしてもらえない。

ない。心が傷つき閉ざしている。宮口先生はその子の目線に下がり身体で受け止め、根気強く接していく。初めは関わりを持たないようにしてきたクラスの子どもも、やがてその子を受け入れ共に成長していく過程にとても感動した。どんな子も伸びようとしている。みんな勉強が好き。自分のことを解ってほしい。その人のため良い子になろうとしている。子どもの良いところを認め励ましてやれる、そんな大人になれるよう心がけたい。

新刊紹介

市公民館図書室

〈小説・文学〉

二階堂警部の「奥の細道」／斎藤栄、再会・女ともだち／山田稔、小説ウォーターフロント／清岡嵩司、孔子／井上靖、私論連合艦隊の生涯／豊田稔、指輪の重さ／阿木燿子、知謀の虎／豊田有恒、マニラの鼻／中村敦夫、イミテーション・ゴールド／林真理子、仏教を運んだ男／市丸都夫、いじめ刀傷／南條範夫

〈知識・教養〉

松下電器の商品哲学／広野穰、クジャクになった日本人／猿谷要、人遊、人遊／邱永漢、内閣官房長官／後藤田正晴、連合の誕生／藤井昭三、日本語を外から見れば／板坂元、不動産を相続税から守る法／柳下和夫、適職えらびのかしい転職／安藤喜久雄

〈生活・実用〉

紅茶の本／堀江敏樹、なぜ人はたばこを吸うのか／千葉康則、農業を使わない野菜づくり／徳野雅仁、漬物屋さんが書いた漬物の本／鎌田政明、驚くべき卵油レシチン健康法／野本二士夫、楽しく作ろう加工食品／大野信子

〈芸術・娯楽〉

日本刀よもやま話／福永酔剣、新潟の名園／新潟日報事業社、越佐俳句歳時記／新潟日報事業社、イリュージョン／エディ・ラナーズ

市民プール開放

今年も総合体育館と市市民プールの無料開放が実施されます。
実施期間 7月26日～8月26日
開放時間 午前10時～午後5時
ただし、天候等により時間の短縮や中止となる場合があります。
利用方法
①小学三年以下は保護者同伴が条件です。

- ②保護者は20歳以上。保護者一人でも子ども三人まで。
- ③水泳帽子着用。浮き輪、ビーチボールの持ち込みはできません。
- ④場内での飲食、喫煙は禁止。
- ⑤着替えは体育館の更衣室を利用ください。貴重品は必ずコインロッカーを利用のこと。
- ⑥その他、係員の指示に従ってください。

公民館図書室 夏休み特別開館

一五五七二
夏休み期間中は定期休館日をなくして、利用をお待ちしています。
期間 7月25日～8月31日 ただし、8月15日だけは休みます。
開館時間 午前9時～午後6時
(土曜と日曜は午後5時まで)
特別閲覧室を開設
この期間中、文化センター2階の部屋を図書閲覧室としますので、ゆつくり読書していただけます。

お知らせ ページ

今月の税金
納期 7月31日

- ▶固定資産税
- ▶国民健康保険税
- ▶国民年金保険料

献血

7月18日(水) とき 8月15日(水)
10:00～12:30
13:30～15:30
ところ 市民会館

本格的トレーニングマシンが 総合体育館へ

—正しいトレーニング方法の講習会を開催—

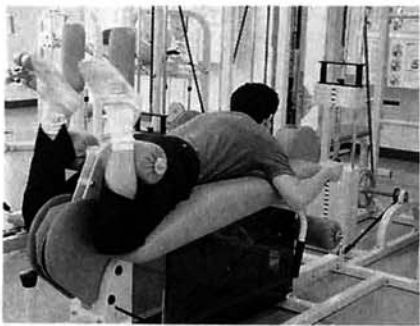

これまで幼児用の遊具等を配置してきた総合体育館のトレーニングルームに、このたび総合的トレーニングマシンを購入して設置しました。基礎体力の向上にこのトレーニング用具を利用ください。利用は講習会参加者に限定。このトレーニングマシンは、正しい方法で利用しないと逆効果や危険性があります。このため、この器具の利用方法講習会を開催し、これを受講した人からだけ、利用いただきます。危険防止のため、一般の人の入室はできなくなりましてお知らせします。
講習会日程 7月以降は下記日程の3回実施。8月以降は月一回開催。
時間 午後7時30分～9時30分
参加費 保険料千円(来年3月末日まで有効です)

7月の講習会 17日(火)・18日(水)・19日(木)
申し込みは開催日の前々日までに総合体育館へ ☎52-5571



健康コーナー 血圧について

心臓は全身に血液を送るポンプです。この心臓が縮んで血液が最も多く血管内に流れ出した時の圧力を最大血圧(上の血圧)、心臓が広がった時の圧力を最小血圧(下の血圧)といいます。血圧値はちょっとしたことで最大値が20程度は上下したりします。血圧を上げる要因としては、食塩のとりすぎ、肥満、ストレス、運動不足、寒さ、過労、深酒、喫煙、不規則な生活などがあります。また、医師や看護婦の白衣を見ただけで血圧が上がってしまう人もいます。したがって、1回の測定で一喜一憂するのではなく、年に数回測って様子を見ることが大切です。基本健診・総合健康相談の場で測定を
市は毎年、40歳以上の人を対象に基本健診を実施し、血圧をはじめ各種検査を行っています。また、毎月第4火曜日の午後1時から保健福祉センターで総合健康相談を実施しています。血圧が気になる人はぜひ、お出かけください。



栃尾東小学校4年 遠藤穂高

こうして汚れた水は またきれいななるんだね

栃尾東小学校4年生が下水処理センター見学
おんせんに行った時の時のおいがした。一日に、だいたい四千トンから四千五百トンぐらいの重さの水を、よく川みたいなもので、きれいにできるなあ、とほくはふしぎだと思いましたが、あんな泥水があんなきれいななるなんて、予想以上でした。地下の通路で沈殿池のわきを通ったときは、よく水が横から漏れてこないなあと思いました。これからは川をきれいにしてください。ほくたちも協力します。それで、いっぱい魚をふやしてください。おじさんありがとうございます。

下水処理センターを見せてもらって、ありがとうございます。いろいろな勉強になりました。地下はいろいろな機械がありました。地上に出ると、びせい物という虫が黒いかたまりになって、気持ち悪かったです。ごみを取る



うわー、こんな汚れた水がきれいななるんだね。

栃尾の自然をたずねて ⑮

夏山シーズンも すぐそこに

〈守門岳の夏の花たち〉



ニッコウキスゲ

日々仰ぎ見る守門岳にも、たくさんの方が訪れる夏がやってきました。今月は、この時期の大岳を彩る花を紹介いたします。
ヒメサユリ(ユリ科)
大岳の夏を代表する花で、淡紅色の可憐な姿は、忘れられませんが、山頂付近の登山道周辺に群生して咲いているのが見られます。
ゴゼンタチバナ(ミズキ科)
ヒメサユリよりさらに下の登山道でよく見られる十ヶ月前後のかわいらしい野草です。白い四枚の花びらのように見えるのは葉の変化した「ほう」で、実際の花は中央に集まった小さい部分です。

アカモノ(ツツジ科)
中腹から山頂付近にかけての登山道沿いの各所に群がって見られます。二十ヶ位位の小さなものですが、これでも木の仲間です。白い釣鐘型で先端がちょっとめくれた花を下向きに付けます。七月末には、花期が終り赤い実をつけます。この実は甘く、果実酒としても珍重されるということなんです。



ヒメサユリ

ゴゼンタチバナ

ニッコウキスゲ(ユリ科)
これまで紹介した花より花期が少し遅く、七月下旬から、オレンジ色がかかった黄色のダイナミックな花を咲かせます。山頂の草原に群生し、一面に開花する様子は見事です。
梅雨明けも間近となりました。晴れ渡った青空のもと、山間のブナ林に人声の響く情景が目につかびます。足元の山野草に心を和ませながら、今年もまた良い思い出をたくさん作ってください。
(文と写真 市教育センター 長谷川 洋)

求人・求職コーナー

〈問い合わせ〉長岡公共職業安定所 栃尾分室(☎52局2333番)

最近の求人・求職情報をお知らせします。すでに決定済みのこともありますので、面接を希望する場合や情報内容の詳細については、職安栃尾分室紹介係におたずねください。

求人情報 (平成2年6月20日現在)

Table with 10 columns: 整理番号, 求人職種, 事業内容, 勤務地, 性別, 求人数, 年令, 賃金, 勤務時間, 備考. Contains 30 job listings.

求職情報 (平成2年6月20日現在)

Table with 10 columns: 整理番号, 希望職種, 性別, 年齢, 経験・技能, 免許・資格, 賃金(月額), 備考. Contains 10 job listings.

お知らせページ



各種相談

- 行政相談: 7月24日(火)午前10時～午後3時
国民年金相談: 7月24日(火)午前8時30分～午後5時
税務相談: 7月24日(火)午前10時～午後3時
家庭児童相談: 月曜日～金曜日、午前9時～午後4時30分
心配ごと相談: 毎週水曜日午前10時～午後3時
青少年問題相談: 月曜日～金曜日、午前9時～午後4時

今年の農業まつりは10月21日(日)

みなさんのアイデアと参加を募集

市をあげて実りの秋に感謝し、農林水産業に対する理解を深めていただくための催しです。そして、農林水産業にたずさわる方の生産意欲の高揚と生産技術の高度化を進めることを目的としています。

うま市・秋葉の火渡り 7/23、24

露店出店 23日正午頃から24日深夜10時頃まで谷内通りで。
前夜祭 23日夜7時から秋葉公園野外ステージで芸能発表ショー。

高齢者 自転車乗り大会

年配の方の運転する自転車が関係する交通事故が増えています。この大会で自転車の安全な乗り方と交通ルールを習得してください。

文芸作品を募集

市民文芸作品を募集中。詳しくは次回のお知らせ版で紹介いたします。応募資格 市内に在住かつ勤務、通学する人

公害防止管理者 資格認定講習

講習の区分 水質関係第2種及び第4種
講習日 9月12日、14日
会場 三条市体育文化センター

農地の所有状況調査

市農業委員会は、農家基本台帳を整備するため、毎年八月一日現在での農家の農地所有状況調査を実施しています。今年も後日、区長さんか農家組合長さんを経由して調査書を配布しますので記入して提出してください。

新郵便局完成

谷内に建設中の栃尾郵便局はまもなく完成します。これを記念して次の期間、記念スタンプを押印します。
期間 7月17日～7月31日
スタンプを押すもの 41円以上の切手、ハガキ。その他にも各種記念台紙を用意しています。



市民水泳大会

大会期日 8月5日(日)午前9時
会場 栃尾東小学校プール
参加料 一人二百円
競技種目
①幼児レース(小学校入学前)：二十五歳以下
②一般男・女(高校生含む)：自由形五十歳、百歳、二百歳、平泳ぎ五十歳、百歳、個人メドレー二百歳

防災手帳

梅雨とがけ崩れ

自然の山腹が崩れることを「山崩れ」といい、人為的に傾斜地を削り取った斜面が崩れることを「がけ崩れ」といいます。梅雨末期は大雨が降り、がけ崩れの発生するおそれがあります。降雨とがけ崩れの間には密接な関係があり、かなりの大雨が降れば必ずといっていいほど、がけ崩れが起きています。

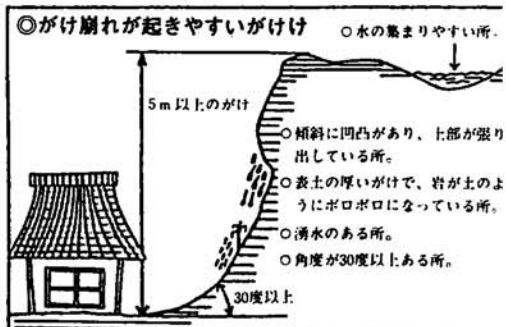

ます。また、一時間雨量が二十センチ以上の強雨で増え始め、四十センチを超えると急増します。小規模のがけ崩れは、強雨のピーク時と一致し、大規模のがけ崩れはこのピーク時を過ぎた時期に発生することが多いのです。がけ崩れは一瞬に起きることが多いので注意が必要です。地割れが発生、湧き水が濁った、石がバラバラ落ちてくるなどの現象が見られたら、早めに避難するなどの対策を考えましょう。

水田農業確立対策

第2次現地確認 8月5日～15日

第1次確認(6月中旬)で確認できなかった青刈り稲、小豆、秋野菜などの現地確認を8月5日から15日までの間に実施します。後ほど区長さんを経由して確認日を連絡しますので、ご協力をお願いします。

▽実施水田に「転作等実施水田標示札」を立ててください。(後日、区長さん経由で配布します)

▽青刈り稲については次の要件が必要ですが、

①あらかじめ実施計画に青刈り稲の

市民文芸作品募集集中

地域の自然や毎日の暮らしの中での出来事を俳句など文芸作品に表現してください。

応募資格：市内に居住、または勤務、通学する人。

種別：俳句、川柳、短歌、詩、随筆、コント、小説

題材：自由

応募点数：俳句、川柳、短歌については一人各五句以内、詩、随筆、コントは一人各二点以内、小説については一人一点。

用紙：すべて原稿用紙を使用。詩、随筆、コントは四百字詰め原稿

用紙四枚以内、小説は十枚以内。
締切り：9月14日(金)
その他：文字は楷書ではっきり書いてください。

応募と問い合わせ先 市民館市中央公民館1番36号 ☎52-11020

体育館トレーニングマシン
利用方法講習会
8/20
夜7:30～9:30
▼参加費 千円
▼申込は18日まで
に総合体育館へ

行方不明の人を 捜す相談所

警察では、八月の1か月間「行方不明の人を捜す相談所」を開設します。

皆さんの家族や知り合いの人で病気などを苦にして家を出した、外出したまま行方が分からない、出稼ぎ先から便りが途絶えたなどで、消息が知れずお困りの人はぜひ相談ください。

巡回相談所 午前9時～午後5時

- 6日(月)三条警察署 ☎32-1133
- 7日(火)新発田警察署 ☎22-1515
- 8日(水)長岡警察署 ☎22-3211
- 10日(金)上越北警察署 ☎43-1322

常設相談所 新潟市の県庁内警察庁舎 ☎25-1284-1313

一(日曜と第二、第四土曜日は休みです)。

問い合わせ 詳しくは栃尾警察署 ☎52-11233へ

美術展「日展」の 鑑賞に行きましょう

期日 8月19日(日)午前8時出発
行先 新潟市の展示会場県民会館と市立美術館

交通 市の大型バスを利用
参加費 二千円(入場料、昼食代、障害保険料)

定員 40人
参加申し込み 8月6日から市民館(文化センター1階)で受け付けします。

医師・保健婦・栄養士が回答します。テレホン健康相談 ☎34-4149

電話による健康相談

長岡保健所では電話による健康相談を実施しています。皆様からの健康についての相談に対して、医師、保健婦、栄養士などの専門家が直接回答するものです。どうぞ、ご利用ください。

また、夜間など勤務時間外については、録音テープにより各種健康情報を提供するダイヤルサービスを実施しています。

テレホン健康相談、ダイヤルサービスの電話番号は：
34-4149

ダイヤルサービスの予定
○1日～9日：肺の機能を維持するために
○10日～20日：栄養ワンポイントアドバイス
○21日～31日：日射病と熱射病

問い合わせ 詳しくは長岡保健所 ☎33-4930へ。

犬にかまれる事故が 増加傾向

犬にかまれる事故が増加しています。子どもさんの場合には、重傷となることが多く注意が必要です。

犬の飼い主の注意
○絶対放し飼いはしない
○犬のストレス防止に一日一回は運動させる。

○犬の登録と狂犬病予防注射を必ず受ける。

犬にかまれないために
○知らない犬には手を出さない
○犬を見て急に駆け出したり、大きな声を出さない。
○子犬づれ、食事中の犬には近づかない。

▽もし、犬にかまれたら：
傷が深い場合は、最寄りの病院で手当てを受ける。さらに保健所に届けて、係員の指示を受けてください。

犬についての相談は：
中越動物保護管理センター ☎34-1416

長岡保健所衛生課 ☎33-4930

歯の健康
健康な歯が
すり減るには、五百年

高齢になっても快適な生活を送るためには、自分の歯を大切に保持させることが必要です。しかし、実際にはむし歯や歯槽膿漏によって歯を失っている人が多いです。年代別に一人平均何本の歯がなくなっているかの調査では：
40歳代 3本 50歳代 5本
60歳代 12本 70歳代 20本
という結果です。健康な歯は、すり減るまでに五百年もかかるほど強いものなのにどうしてこんなに早くなくなってしまうのでしょうか。壮年期以後は、歯周病によってやむなく歯を抜かなければならなくなることが多くなります。そこでこの歯周病の原因となる歯垢を取り除くことが大切です。

保険・年金・税金・女子雇用…働く人の情報ページ

女子再雇用制度

これは、妊娠、出産、育児の理由により自社を退職した女性を、一定の離職期間を経た後再雇用する制度です。

労働省では、この制度を普及させるために、女子再雇用促進給付金を支給しています。

女子再雇用促進給付金
金額：最初の再雇用者から三年間一人当たり中小企業で三十万円、大企業二十万円。

住民税

住民税とは…

県民税と市市民税を合わせて住民税といえます。住民税は、前年の1年間(1月から12月まで)の所得によって計算され、1月1日現在に住んでいる市町村(住民登録地等)に納めることになっています。

▽所得税と住民税の違いとは
所得税は国税であり、その年の所得状況によって、その年に年末調整(給与所得者)や確定申告によって納めます。

住民税は地方税で、その年の所得状況により翌年、計算された額を普通徴収(年4回)と特別徴収(年12回給与天引き)の二通りの方法によって納めることになって

税金を 納める方法は

普通徴収とは、年税額を四期に分けて納める方法で、通常次のようになります。

納期 納期限

- 第1期 6月末日
- 第2期 8月末日
- 第3期 10月末日
- 第4期 翌年1月末日

特別徴収とは、年税額を十二回(6月から翌年5月まで)に分けて、

育児休業制度

これは、乳幼児を持つ女子労働者が希望したとき、一定期間仕事を休んで育児に専念した後、また

婦人少年室協助力員

婦人少年室協助力員とは、労働大臣が委嘱した婦人や勤労青少年の相談相手となる人です。

家庭、地域、職場のなかで悩んでおられる方は、相談ください。

栃尾市担当の婦人少年室協助力員
▼大瀬久美さん
住所 金町二丁目7-4
電話 53-13790

共済制度

この退職金共済制度は昭和三十九年に国が作ったものです。この退職金共済制度は、建設業という一つの業種の中で働く限り、事業所に雇用された期間全部を通算して退職金を支払うという、いわば建設業界ぐるみの退職金制度です。

問い合わせ この制度について詳しくは、建設業退職金共済事業本部新潟支部 ☎025-1285-1711へ。

地区展の作品募集

開催日：9月28日～30日
会場：長岡市厚生会館
募集作品：日本画、洋画、彫塑、工芸、書道、写真

応募資格：勤労者(自営、自由業

勤労者体育センター

昭和57年に完成した吉水の勤労者体育センター(体育館)は、吉水運動広場のグラウンドと隣接し、スポーツ活動の場所として最適な環境にあります。利用ください。

開館時間：午前9時から午後9時30分まで

休館日：原則として月曜日
利用申込先：日中は隣接する皆楽荘 ☎52-1602で受け付け、夜間は直接勤労者体育センター ☎52-1501へ。

保険・年金に義務加入

昭和61年4月からの段階的な適用範囲の拡大で、昭和63年4月から健康保険及び厚生年金保険に加入することが義務づけられています。この制度に加入することで従業員も安心して働け、事業所としても優れた人材の確保ができ、社会的な信用も備わって、ますますの発展につながります。

加入の手続き 加入手続きは事業主が行います。詳細は、長岡社会保険事務所 ☎36-15141へ。

ひまわり 向日葵 更生保護

第 7 号
平成 2 年 7 月 10 日
編集・発行
保護観察協会栃尾支部
栃尾地区保護司会



7月は、“社会を明るくする運動”月間です

“社会を明るくする運動”は、すべての国民が、犯罪や非行の防止と罪を犯した人たちの更生について理解を深め、それぞれの立場において力を合わせ、犯罪や非行のない明るい社会を築こうとする、全国的な運動です。

次代を担う少年を非行から守り、非行に陥った少年の立ち直りを助けるため、地域に理解と協力の輪を広げましょう。

愛の協力募金

お礼とご協力をお願い

毎年「社会を明るくする運動」月間中に、更生保護関係団体の事業をすすめるため、愛の協力募金、をお願いしておりますが、昨年度はお陰をもちまして、下記のとおり多額の募金をお寄せいただきました。心からお礼申し上げます。これらの募金は、県保護観察協会へ納入後、配分をうけて栃尾支部予算に組入れ、更生保護事業のより一層の推進に役立ててまいります。今年も皆様のあたたかいご協力をお願いいたします。

- 平成元年度 愛の協力募金の活用状況
- ◎ご協力いただいた募金総額 1,403,168円
 - ◎この募金が使われた内訳
 1. 公開ケース研究会、ミニ集会、ひまわりの発行など犯罪予防活動に活用した額。 932,548円
 2. 保護観察、研修会、協力団体との交流などに活用した額。 246,307円
 3. 更生保護施設、BBS会、更生保護婦人会、保護司連盟の活動に助成した額。 224,313円

秋の収穫を目前に、私達保護司一行は栃尾県那須郡の黒羽刑務所を訪問しました。刑務所の視察は私には初めての経験、思わず緊張し、一種独特の雰囲気への引き締まる思いでした。二階の一室に案内され、ビデオを見ながら説明を聞きました。黒羽刑務所は全国で六番目に大きな施設で、収容定員は千六百人、現在千三百人収容しているとの事でした。建物、寮舎、工場、事務室、運動場などに別れ、又居室は単独室、集団室(九人)、半開放室などと、各種のものが用意されており、このうち個別処遇を十分行なえるように、単独室が全体の約六割分

ルポ 黒羽刑務所を訪ねて

諏佐 イツ

を占めているそうです。受刑者達の生活の場である寮舎には、和室、教室、集会所が設けられ、学習活動やクラブ活動等に利用されているとのことでした。職員は二百五十名が四交替で勤務し、施設が都市から離れているため、宿舎付近には職員及び家族のための売店、診療所、幼稚園、児童遊園地、運動場、テニスコートなどの厚生施設が設けられているとのことでした。受刑者の罪名は、窃盗、覚せい剤が全体の五割を占めて

おり、刑期は一年以上五年以下で、一部長期受刑者が含まれているとのことでした。年齢は二十才代から六十才代までおり、学歴では、中学、高校の中途退学者の割合がかなり高く、学力の劣る者、あるいは、情操面に欠ける者が多い

務であり、正しい勤労の習慣を身につけ、職業に関する知識や技能を習得させ、出所後の就業などを考慮して指定しているそうです。主な作業製品は、軽機械部品、各種印刷、石細工、ガラス細工、木工製品、皮製品、各種縫製等です。業者には毎月の作業手当が計算され出所の際まとめて支給されるそうです。以上説明を受けた後、所内を見学させていただきました。全て私の予想外でした。きれいに清掃された庭、きちんと整頓された部屋、規律正しい生活の様子が感じられました。又、私達が見学しても脇目もふらず、ただ黙々と働いておられた受刑者の汗まみれ

栃尾地区保護司

- 永橋 ムツ (栄町)
- 佐藤 義典 (大町)
- 那須 清典 (仲子町)
- 中野 尚 (小貫町)
- 吉田 修一 (原町)
- 榊 健一 (平)
- 西片 市郎 (上檜出)
- 高橋 寿栄 (下塩)
- 青木 萬一 (山葵谷)
- 福岡 弘英 (沖布)
- 酒井 正雄 (栃堀)
- 桜井 剛 (吹谷)
- 坂内 シゲ (栗山沢)
- 多田 保 (北荷頃)
- 多田 一 (鞋井沢)
- 石原 秀一 (鞋井沢)
- 藤原 伊ツ (新山)



の姿が忘れられません。帰りに受刑者の皆さんが精魂こめて作った作品を見せていただき、私も記念に手鏡を買ってきました。手にする度に、あの人達を思い出します。受刑者の更生に真剣に取り組んでおられる職員の皆様に感謝申し上げ、一日も早く社会復帰のできる日を祈りつつ、ペンを書きます。

あとかき

先日、新聞にあるメーカーが「父の日」に当たって行った「理想の父親像」のアンケートの結果が載っていました。それによると理想の父親像は、優しく清潔なスポーツマン型、さらにメカに強く料理上手で、外国語ができる、とのことでした。一方、直してほしい点は、酒の飲みすぎ、タバコの吸いすぎ、短気、の順になっています。これを読んで私は、とても合格できないな、と思いました。しかし、自分なりに父親として努力したつもりなのに、と自らを慰めたものです。目まぐるしく変わる世相の中で、私たちは子供に対して過大な期待をかけ過ぎてはいないでしょうか。大人たちのこの願望に対して、子供がとてもついて行けない、という気持ちを抱いたとしたら、それは取り返しのつかないことだと思えます。そこに問題行動、非行の芽が生まれます。子供たちの個性は、千差万別です。その特性を早く見つけ、長所を伸ばしてやれたら皆すばらしい人間になると思えます。そして、それが私たち大人に課せられた大切な責務だと考えます。

(榊 健一)

「社会を明るくする運動」によせて

新潟保護観察所

調査連絡員 宮 本 正 己

今年もまた「社会を明るくする運動」の月間がめぐってきました。今年はこの運動が四十回目の記念すべき年に当たっていますが、これまで多くの方々のご理解とご協力を賜わり厚くお礼申し上げます。この運動は地域の皆さん一人一人が、その立場に応じて、協力参加することにより、社会から犯罪や青少年の非行を、できる限りなくしてゆこう、又、そのような人達の更生を周囲の人達で援助してゆこう、そのためには地域社会の環境をよりよいものにしてゆこうとする運動です。今年度の重点目標は「少年の非行防止と更生の援助のため、地域住民の理解と参加を求めよう」となっています。

ところで、私達はテレビや新聞等で、青少年による非行や、世間の耳目を集める悪質で、非常に後味の悪いいやな犯罪のニュースを毎日のように見聞きしています。この原因については、専門家の間でもいろいろ研究されていますが、その原因も一言では言えないように思います。いろいろな問題が影響しあい、本人の責任は勿論のことであるわけですが、特に少年非行の場合は、周囲

の状況や家庭環境に大きく影響されるものと考えられます。私共が実施している「保護観察」に付されている少年達についてみると、そのほとんどのケースは、成長歴や家庭のあり方に、なんらかの問題が認められる、と言えます。ここ近年、両親もそろい、経済的にも比較的裕福な家庭からの少年非行が目立つといわれていますが、これらは家庭の機能が十分に働かず、家族間の精神的な結びつきが乏しいことに起因するのではないのでしょうか。そこで、特に小・中学生の子供を持つ親の方々には、自分の子供が今、何を考えていて、何を言おうとしているのか、常に関心を寄せたい。又、子供との対話と、行動を共にする時間をできるだけ持つように心がけていただきたいと思えます。今年の本運動の統一標語は、「ふれあいと対話が築く明るい社会」となっています。最後に、今年もこの運動が、貴地区においてさらに活発に展開されますよう、ご協力方をお願いいたします。



しつけ

栃尾警察署長
小林 政直

保護司会の皆様方には、日頃少年達の保護・更生をはかるため献身的な活動をしてくださっていることに、敬意を表する次第であります。

・栃尾にもすばらしい緑の季節が訪れ、日も長くなってきました。夏休みも近づきますと、少年達の非行問題がクローズアップされてきます。その原因について考えてみますと、一般的に家庭におけるしつけと、学校における教育の重要性が言われています。

しつけについては、無関心により放任する。家庭的な事情でしつけができない。共働きのため思うようにしつけができない。しつけに一貫性がない。昔の父親は絶対的な存在で子供達を指導したが、今は熱意が不足しているのではないかと、など言われています。

このように、しつけ上の問題で親の態度と父親・母親の關係が子供に大きな影響を与えていることがわかります。

次に学校教育についてですが、子供達は小・中学校さら

事例 自立

保護司

少年院の中で中学卒業式を終えたA君は、やがて詰め切り姿で仮退院してきた。

その後、二年にわたる苦節の後、十七才になり、自立できる力量がついたのを契機に県外就職を決心し自力で生きていくため一人で旅に出た。

父子で一語に暮らしたいと再三要望したA君の頼みを無視していた父も、その三日後には本人の後を追うように出発し、今では父子で肩を寄せ合うかつての暮らしがよみがえっていた。

A君は小一で実母と生別。父は本人と五才上の姉を引き取り、ささやかながらも幸せな日々を過ごしていた。

中学一年の時、A君より一才上のB君を連れ去ったA君は、大波乱が起るようになった。今まで母親のように慕っていたA君の姉が家を出た。

A君は継母になつたが、逆に父は継母やB君のきげんをとり、A君をうとましく思うようになってきた。憩の場を失ったA君は、中学校で番長格となり先生に暴行、校内暴

力を振い、やがて少年院送りとなった。仮退院の時から、担当保護司となり、今度こそ継母と仲良く暮らすと誓ったものの、この間、姉は結婚、父は仕事もせず、B君は職もなく、夜勤く継母の収入が一家の支えであった。

車好きのA君の希望で整備工場に就職し初出勤の夜、訪問したところ、父は不在、母は仕事、B君が一人で居り、テーブルの上にはB君が食べた残したフライの空皿、A君には井に冷飯があるだけだった。私は帰宅して来るA君のために主婦に早変わりし、焼飯を作った。

その後、A君は「父とおばちゃんとはつき合ってもよいから別に父と暮らしたい」との意向からアパートを借りたが父は継母の許をはなれず、何度もA君のために家族と話し合いの場をもった。しかし、このアパートは暴走族、非行少年たちの溜り場と化し、本人が出動中でも自由に出入りするようになり、私は、昼夜を問わず、巡回しては彼らと話し合った。

その後、非行少年たちのほとんどが保護



観察処分となり、暴走族の方は初代会長が誕生したが、出発直前に警察の一斉手入れがあり全員が保護され、後に解散した。しかし、二代目会長を約束されていたA君は、悩んだあげく、私に暴走族について悩みをうちあげ、初代幹部も同席のう話し合いをし、二代目は目の見えないまま解散した。落ちついたA君は、これまでと違って仕事に専念できるようになった。

父は口先はうまいが実行はともなわないため、私は、A君に父を頼らず自立するよう強くすすめた。

愛情を父に求めようとするA君、又、頼りとする姉も一児を抱え家族の生活が一杯の

私たちのちょっとした心遣いや気配りで、きっと少年たちは、立直りのきっかけをつかむことでしょう。少年の非行防止と更生の援助のため、地域の方々の理解と参加を求めます。(第40回「社会を明るくする運動」実施委員会)

家庭児童相談室から

昔から「子どもは家の宝」といわれて大切に育てられてきました。その子どもが問題行動を起したとき、それまで平和だった家庭が一変することがあります。

子どものことが原因で夫婦げんかが多くなったり、親子の確執が深まったりして家庭の明るさが失われがちです。私は十八歳未満の子どもの諸問題について相談相手になっております。

栃尾市に家庭児童相談室が設置されてから十四年目にな

ります。市役所別館の一階で、人目につかない所に位置しており気軽に相談に応じられるようになっていきますから、なんでもご相談ください。

一昨年は四三三回、昨年は二九一回の相談を受けました。相談内容のトップは学校生活に関するものです。○登校拒否、人間関係(いじめ、暴力、友人や教師との関係)○進学、進路のこと、ついで非行です。これらの問題は、いわゆる思春期に入ったものが大半を占めています。その原因はさ

まぎまで、一朝一夕にして解決するのではなく個々に適した対策と指導に取り組んでいます。また問題によっては、各学校、児童相談所、警察、民生児童委員等の協力を得ながら仕事を進めています。

親は「我が子に限って」と思うでしょうし、また、そうありたいものです。そのためににも特に思春期に入った子どもを持つ方をお願いしたいことは、子どもの言動を温かく見つめる余裕とユーモアでサラリと受け流す知恵を持つて接していただきたいということです。

相談員 藤田年南

新任保護司として

高橋寿栄
本年四月一日から保護司を委嘱された新参です。その職務について何も知りませんでしたが、新任者研修会をはじめ、数回の会議を通し、その職務の重大さを痛感いたしました。また、先輩諸先生方の熱心なお姿に接し、学習を深め理解に努めました。

物質的な豊かさが心を貧しくしている現実を見極めて、人

酒井正雄
今年四月からはからずも保護司を委嘱されました。まだ細かな事はわかりませんが、誠意を持って職務に取り組みたいと思います。

三カ月を過ぎて感じた事ですが、先輩の保護司の皆さんが非常に立派であり、その職務に真剣に取り組んでいることに深く感銘しております。物は豊かになった今の社会ですが、いろいろな事件もまた跡を絶ちません。

ちょっとした事件を起してしまったり人々も、早く立ち直って社会に役立つ人になってもらいたいものです。そのためにもお役に立てたら幸いです。

三二集会 映画と懇談の夕べ



あなたも参加しませんか!

映画を見て、子どもたちの非行防止について、みんなで話し合しましょう。

- ことしは、次の地区で開催いたします。
- 映画のタイトル 「他人の子を叱った私」
- ◎7月4日(水) 入塩川公民館
 - ◎7月5日(木) 山藁谷公民館
 - ◎7月6日(金) 明戸公民館
 - ◎7月7日(土) 梅野保公民館
 - ◎7月9日(月) 下塩公民館
 - ◎7月11日(水) 熊袋公民館
 - ◎7月17日(火) 下榎出公民館
- ※開催時間は、各会場とも午後7時30分



第37回新潟県更生保護研修大会開催

10月12日(金)栃尾市民会館を会場に、第37回の新潟県更生保護研修大会が開催されます。県下各地区から、保護司等 650名程が集まる予定です。