

とちお 広報

平成4年 No. 388

発行 新潟県栃尾市長 編集 栃尾市総務課 ☎0258 (52) 5815

〒940-02 新潟県栃尾市金町2丁目1番5号

市人事異動 (主査以上・4月1日付)

◆総務課▽副参事・庶務係長(同課庶務係長) 山谷一郎▽広報係長(会計課用度係長) 田辺靖彦▽主査(企画財政課同) 橋仁▽主査(同課主事) 長谷川千里◆企画財政課▽交通・統計係長(保健衛生課主査) 吉田正男▽主査(農林課同) 蕪沢雅市◆市民課▽課長補佐兼市民係長(保健衛生課長補佐兼予防衛生係長) 若林輝夫▽国民年金係長(福祉事務所福祉係長) 葛綿哲夫▽戸籍係長(農林課主査) 大橋勇次◆税務課▽課長(社会教育課長) 大橋栄蔵▽副参事・資産税係長(同課資産税係長) 杵淵修▽主査(商工観光課同) 高橋栄作▽主査(保健衛生課同) 渡辺均▽主査(ガス水道課同) 高嶋良智▽主査(総務課主事) 田代徳信◆建設課▽主査(税務課同) 寺本昭三▽主査(農林課同) 佐野豪▽主査(同課主事) 石丸辰海◆農

消防団異動

斎藤忠一団長勇退 後任は平林豊作氏

四十九年七か月にわたり消防団を勤められた斎藤忠一氏が、三月三十一日付けで勇退されました。この間数々の功績を残され、三月六日には長年の功勞に対し、消防庁長官から永年功勞章を授与されました。

団幹部紹介 (4月1日付)

◆本部▽団長 平林豊作▽副団長 本部長 小林藤吉▽分団長 訓練部長 大崎誠一▽同 予防部長 中村幸▽副分団長 技術部長 心得 大崎誠三◆方面隊▽第一方面隊長 平林豊作▽同隊長 大崎誠三▽第二方面隊長 中村幸▽同副隊長 丸山保▽第三方面隊長 武士俣一男▽同副隊長 桜井晋▽第四方面隊長 大崎誠一▽同副隊長 保科一博◆分団▽第一分団長 小林勉▽同副分団長 木間恵一▽第二分団長 高見力▽同副分団長

主査(企画財政課主事) 関根堅一◆議会事務局▽次長 市民課長補佐兼戸籍係長 星英夫◆農業委員会事務局▽局長(議会事務局次長) 内山康也▽主査(同局主事) 笠井隆◆教育委員会事務局・庶務課▽主査(同課主事) 内山忠一◆同 学校教育課▽課長補佐兼学事係長(市民課副参事・国民年金係長) 杵淵興衛◆同 社会教育課▽課長(下水道課長) 井田清司◆市民会館▽館長(同館参事・次長) 酒井勇◆公民館▽館長兼庶務係長(税務課長) 佐藤三男次▽主査(税務課同) 猪俣茂俊◆勤勞青少年ホーム▽指導係長(企画財政課広報係長) 河井裕◆消防本部▽主任(係員) 茨木栄利▽主任(係員) 福王寺勝

退職 (3月31日付)

△平沢博(公民館長兼庶務係長)▽下村和子(保健衛生課主査)▽茨木正夫(農林課主事)▽葛綿権六(上塩中学校用務員)▽石丸千枝(下塩小学校用務員)

退職 (3月31日付)

△松生貞雄▽第三分団長 丸山保▽同副分団長 長谷川大助▽第四分団長 石田克美▽同副分団長 酒井芳和▽第五分団長 武士俣一男▽同副分団長 島重雄▽第六分団長 桜井晋▽同副分団長 諸橋昇一▽第七分団長 諸橋隆夫▽同副分団長 西片名夫志▽第八分団長 保科一博▽同副分団長 星一郎

今月の表紙



新しい二中学校の開校を間近に控えた三月二十七日と二十八日の両日、旧中学校からの移転作業が行われました。原則的には栃尾中学校の物品は秋葉中学校がそのまま引き継ぐため、刈谷田中学校には他の旧六中学校の机いすを始め、教材・教具・ピアノ・金庫等あらゆる物品が運送業者と生徒の手で無事運び込まれました。

秋葉中学校と刈谷田中学校では四月七日、記念すべき平成元年度を初年度とする開校式を行い、適正規模による充実した教育の第一歩を踏み出しました。

寄附御礼

次のとおり市に寄付をいただきました。市は有効に活用させていただきます。ありがとうございました。

- ▼本田登栄……………三千五百円
- ▼公民館芸能大会での募金……………二万八千八百六十円
- (以上老人福祉施設整備基金として)
- ▼越後交通(株)……………二十七万九千円
- (中央公園前バス待合所雨除け建設資金として)
- ▼刈谷田中学校建築設備共合企業体(越後交通工業(株) (衛星設備工業)……………二万二千一百円
- (新生電業(株)……………二万九千円
- ▼共栄建設・多田組・大幸建設共同企業体……………二万二千円
- (以上刈谷田中学校へ)
- ▼栃尾市農協西中野俣婦人部……………壁据付式扇風機三台
- (ふるさと会館備品として)
- ▼塩川小学校第四十二回卒業生保護者……………紅白幕二張
- (塩川小学校備品として)

新中学校開校に向け 生徒が物品を搬出入



魅力ある地域づくりを目指して

平成元年度一般会計予算 69億4,500万円

学校建築完了により対前年度比6.2%の減



中央公園わきから大布橋までの用地取得を始めます。



守門岳の開発によいよ着手します。

主な歳入

歳入で最も大きい比重を占める地方交付税は、算定の基礎となる人口の減少と刈谷田中学校建設の完了など特別事情の減少に伴い、前年度比二・〇割減で計上しました。

市税は、法人市民税が景気好調を反映し、また固定資産税は家屋の新増築並びに法定評価替や、工場設置奨励条例による課税免除期間の満了により増額を見込んでいますが、電気税、ガス税の廃止と、個人市民税の非課税所得限度額の引き上げなどにより、市税全体で前年度比〇・一割の微増にとどまりました。国庫支出金は、生活保護費の負担率が五割復元し、ごみ焼却場建設補助金、街路事業費補助金等の増があるものの、補助負担率の引き下げ措置が更に二か年継続されたことと、刈谷田中学校の建設が完了したことから前年度比四・二割の減となりました。

市債では、新規事業の杜々の森名水公園整備事業とごみ焼却場建設事業で起債を見込み、街路事業でも増額計上しましたが、刈谷田中学校建設事業債の減や、国の地方債計画において発行額の抑制が打ち出されていることから前年度比二九・三割減となりました。

主な施策

幹線道路網の整備

昨年の新複トンネル開通は、栃尾市と幹線国道の接続を飛躍的に改善しましたが、この国道三五一号を市街地南部で国道二九〇号に

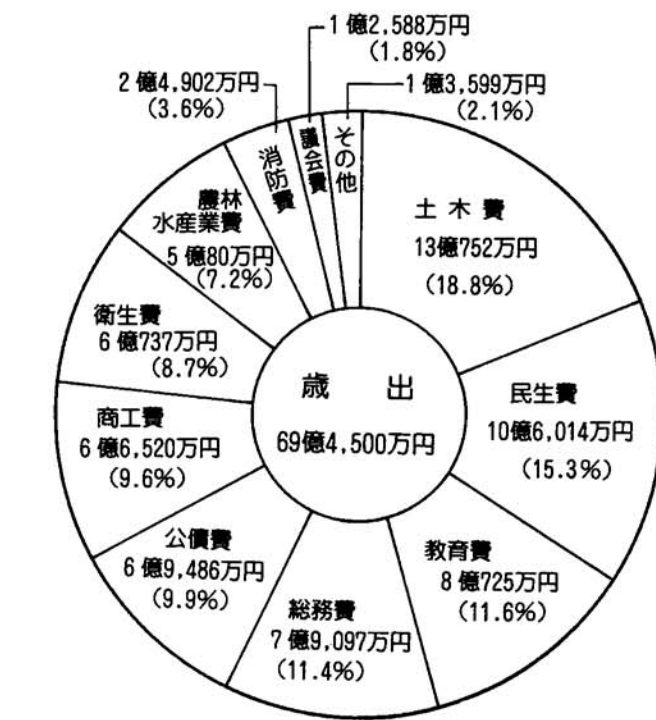
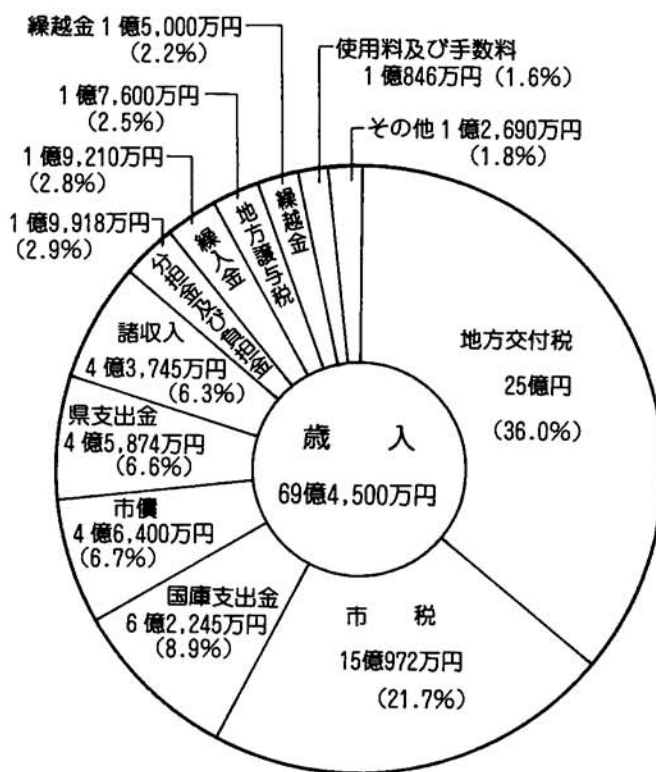

わが国の経済は昭和六十年秋以来の円高を背景に、経済構造調整が着実に進展し、内需主導型の経済が形成されつつあります。しかし、中小企業を取りまく環境は円高を契機として大きく変化しており、産業構造の調整、情報化、国際化の進展に伴い大企業を中心とする海外生産や製品輸入の増大などにより、地場産業に与える影響は年ごとに厳しさを増しています。また、農業においても生産調整のための減反、更には米の輸入自由化問題など課題が山積しています。このような状況下で国は内需を中心とした景気の持続的拡大を図るため、社会資本

の充実、国庫負担金等の率の引き下げ継続・恒久化、更には消費税の導入が行われ、地方自治体の行財政は大きな影響を受けています。このことは本市にとっても例外ではなく、厳しい財政環境のもとにあって、限られた財源の中でいかに的確に対応して行く大きな課題となっています。しかも行政に対する市民の要望はますます増加かつ多様化する傾向にあります。この市民の要望に対し、制約された財源を効果的に活用するため、緊急性・重要性などを見極めて取り組んで行かなければなりません。

また、昭和六十三年度末の市債残高が五〇億円を超えるなど、本市の財政事情は依然厳しい状況にあります。平成元年度予算は、第三次総合計画に基づく重点事項に配慮し、地場産業の活性化はもとより道路整備を始め生活関連施設の整備、魅力ある地域づくりのための観光開発、企業誘致、市民の高齢化に対応する社会福祉の充実などを主要施策として、その実現に最善を尽くします。なお、平成元年度一般会計予算は総額六九億四五〇〇万円、対前年度比六・二割の減となりましたが、これは刈谷田中学校の建築が完了したことなどによるものです。

企業誘致の推進

新複トンネルの開通を契機に、市外から企業進出の希望が増加しており、中央の好況のこの機会を逸することなく企業誘致を推進します。第二次産業の構造を複合化することは、若年労働者の定着を図るうえで望ましく、また市勢の安定的発展に欠くことのできないことと考へ、この企業誘致の前提として用地の確保を図らねばなりませんので、市民の皆様のご理解とご協力をお願いします。

接続し、本市の市街と長岡東バイパスを直結させ、高速交通時代に即した道路体系を形成することと、さらには国道三五一号を福島県と接続するものとするため、国・県に要請します。これと並行して国道二九〇号の石峠トンネルの早期完成と、市街北部から長岡東バイパスへ直結する路線の新設を図り、本市の立地条件の向上を期します。市は、これら国・県道の整備要請とともに、これと効果的に結ぶ市道の整備を行うため、街路整備事業の実施を主要施策に位置づけたところです。また、これら幹線道路整備と同時に、主要市道の克雪対策を強化し、市内が高速交通時代にふさわしい交通条件が確保できるように、除雪車両の整備を含め施策の強化を推進します。

産業振興対策

基幹産業の繊維工業は、依然厳しい国際環境にあります。このなかで、業界では内需の拡大を図るなど業績の維持向上に努力されていますが、市としては今後いっそうの発展を期待し、技術開発・情報収集・人材育成等に

主な予算の使いみち

民生費 10億6,014万円	総務費 7億9,097万円
<ul style="list-style-type: none"> ▼社会福祉協議会補助金五三三万円、▼老人家庭奉仕員の充実九六九万円、▼敬老会実施委託料七二五万円、▼老人ホーム等施設入所措置委託料八七三二万円、▼なたきり老人短期保護委託料一〇九万円、▼特別養護老人ホーム設立準備委員会補助金九二八万円、▼老人クラブ助成金四五一万円、▼寺泊老人ホーム負担金三〇五万円、▼老人福祉センター運営費補助金四〇三万円、▼なたきり老人見舞金一一〇万円、▼精神薄弱者施設入所委託料二一〇一八万円、▼栃尾福祉会補助金二二〇八万円、▼重度心身障害者医療費助成一五六〇万円、▼特別障害者手当等扶助八二六六六〇万円、▼身体障害者施設入所委託料一五三三万円、▼在宅障害者自立と創造推進事業委託料一六〇万円、▼身体障害者補装具給付四九七万円、▼私立保育所措置委託料二億四六二四万円、▼へき地保育所建設費補助金三三〇万円、▼市立保育所一億三三二二万円、▼へき地保育所四〇六九万円、▼児童手当五二二六二万円、▼生活保護一億二四九一万円 	<ul style="list-style-type: none"> ▼簡易水道事業特別会計繰越金三三三三万円、▼広報広聴八三三万円、▼職員退職手当等積立基金三三三〇万円、▼土地開発基金繰越金七二〇万円、▼市庁舎エレベーター補修工事等二九七三万円、▼財務会計電算化事業一七〇万円、▼克雪タウン計画促進事業六〇万円、▼テレビ難視聴地域解消対策事業補助金五〇〇万円、▼コミュニティ助成事業補助金二〇〇万円、▼栃尾テクノポリス出捐金一六二〇万円、▼交通安全対策六七八万円、▼守門岳開発調査五〇七万円、▼参議院議員選挙一三〇〇万円、▼統計調査七六九万円



名水公園の建設の初年度です。



新しいごみ焼却場は岩野地内、守門の里の隣です。

積極的な協力を行うため、情報システム対策事業、ニット業界活路開拓事業に新しく助成措置を講じます。また、産業振興の理念で設立された「財長岡テクノポリス開発機構」には前向きに参加し、その効果を本市業界に波及させる方針です。

農業も地理的条件に恵まれず、土地基盤整備が立ち遅れていますが、これらの課題に積極的に対処し、地域条件に根ざした農業経営を確立するため、滝之口、大川戸・下塩・平の各地区で土地基盤整備事業を、木山沢地区で山村農業活性化事業を行うなど、それぞれの地区に適合する事業を推進します。

また林業についても、新たに林業地域総合整備事業を実施し、山林の有効活用と国土の保全を図り、豊かな林地を本市の環境資源としてこれを活用することとし、その基盤整備のため新林業構造改善事業を実施します。

福祉の充実

近年人口の高齢化と、高齢者世帯の増加が進んでおり、地域の発展に長年寄与された高齢者の福祉対策は、大きな課題です。

高齢者の在宅生活をお手伝いする老人家庭奉仕員の増員と、来年度近隣市村と共同で特別養護老人ホームを本市に建設するため、本年度福祉法人を設立します。

生活環境施設の整備

市民の生活がより快適に、しかも豊かな自然環境の中で営むことが今日の課題であり、本市は水と緑の自然をより大切にすまらざるべきことを目指してきました。

特別会計予算 三六億二四四一萬四千円

国民健康保険事業

予算総額は、対前年度比四・〇割増の三億五七四万四千円となりました。
医療費については、過去五年の平均伸率一〇・三三割を基本に二億五・六三万円と推計し、一〇億二七四万円を計上しました。なお、葬祭費については、一件当り一万円引き上げ三万円とし、四〇五万円を計上しました。

老人保健医療

予算総額は、対前年度比三・三割増の一億九七二万五千円となりました。
医療費は過去五年の伸率から推計し、一三億八八四万円を計上しました。
この医療費は、各種保険者の拠出金である支払基金から交付される十分の七と、国負担十分の二、県負担十分の〇・五のほか一般会計からの繰入金などが充てられます。

下水道事業

予算総額は、対前年度比五・六割増の八億五七九万四千円を計上しました。
本年度は、東部事業認可区域（刈谷田川右岸）の拡張を二十二割に、さらに西部地区（西谷川左岸）七十七割を新たに事業認可区域に加え、管きよ工事施工区域の拡大を図ります。

水道事業費は、浄水管きよ約四千三百円の施工、処理センター汚泥脱水機・送風機の増設などを予定し五億二〇三万円を

昭和六十二年公共下水道の使用開始以来、西谷川の水質は改善されつつあります。本年度は更に認可区域を西谷川左岸にも拡大し、下水道の普及促進を図ります。

ふるさとづくり

特別豪雪地帯という言葉から、雪に閉ざされ孤立する地域をイメージすることは、すでに過去の認識となり、今日では雪を資源とする地域開発が課題となっています。

守門岳一帯開発の核となる施設はスキー場であり、その規模を国内有数のものとする必要から、広大な用地の確保が前提となります。

また、全国名水百選の一つに指定された杜々の森のゆう水は、知名度が年々高まり来訪者が増加していますので、広く市外からの誘客を図り、中野侯地区の活性化に寄与するよう従来の憩いの森を拡大した名水公園の建設に着手します。

簡易水道事業

予算総額は、対前年比九・〇割減の一億二〇四万四千円となりました。
本会計は、一之貝地区、新山地区の簡易水道の維持管理、及び建設にかかる長期借入金の償還が主な内容です。

企業会計

収益的収入、収益的支出ともに対前年度比七・三割増の三億六三〇万八千円を計上しました。

水道事業

施設は給水開始後二十八年を経過し、老朽化が進み修繕費が増加しています。また給水量は減少傾向で、収支は赤字基調にあるため、消費税分と併せ料金改正を行い、経営の健全化を図っていきます。

ガス事業

収益的収入、収益的支出ともに対前年度比一・四割増の四億七五一一万六千円を計上しました。

主な予算の使いみち

商工費 6億6,520万円	農林水産業費 5億80万円	衛生費 6億737万円
<ul style="list-style-type: none"> ▼物産紹介展示即売会共催負担金八〇万円、 ▼商工振興事業補助金四九五万円、▼産地振興援助事業助成金一二四五万円、▼中小企業振興資金等貸付金三億九七五万円、▼観光マップ等作成一〇〇万円、▼テレビ観光宣伝一四四万円、▼観光案内標識設置工事三五〇万円、▼道院整備事業一六六万円、▼観光協会誘客事業負担金一七〇万円、▼企業誘致のための東京在住者懇談会事業七五万円、▼工場設置奨励事業借入金利子補給金八二二万円 ▼杜々の森名水公園整備事業九二六〇万円 	<ul style="list-style-type: none"> ▼内水面地域活性化事業三〇〇万円、▼園芸養蚕施設等整備事業補助金一四〇万円、▼集落開発センター整備事業補助金五四〇万円、▼山村農業活性化事業補助金九一〇万円、▼滝之口地区用水路改良事業九一三万円、▼大川戸地区圃場整備事業三三五万円、▼平地地区圃場整備事業三二六万円、▼下塩地区圃場整備事業四九七万円、▼市土地改良事業補助金七〇〇万円、▼農林地一体開発整備パイロット事業二〇四万円、▼農村総合整備モデル事業実施計画策定一三五〇万円、▼新林業構造改善事業一六三万円、▼林業地域総合整備事業八三三万円、▼林道開設事業四六二〇万円、▼林道舗装事業二二九〇万円 	<ul style="list-style-type: none"> ▼栃尾郷病院医療機器整備補助金二〇〇万円、 ▼老人保健医療特別会計繰入金七七六三万円、 ▼予防接種等医薬材料四五七万円、▼結核間接撮影等委託料四五五万円、▼基本健康診査等委託料二一八五万円、▼訪問指導車一五八万円、▼乳児医療費扶助三七八万円、▼環境衛生六二二万円、▼ごみ処理三五八八万円、 ▼し尿処理七五二二万円、▼ごみ焼却場建設二億一九九万円

主な予算の使いみち

その他 12億574万円	教育費 8億725万円	土木費 13億752万円
<ul style="list-style-type: none"> ◎議会費一億二五八八万円 ◎労働費三一六〇万円 ◎職業安定協会負担金一四三三万円、▼労働金庫預託金八〇〇万円 ◎消防費二億四九〇万円、▼団備品購入三二七万円、▼防火水槽新設工事等六九二万円、▼小型動力ポンプ購入三一八万円 ◎災害復旧費九五八八万円、▼農林水産施設災害復旧九二六〇万円、▼公共土木施設災害復旧三二八万円 ◎公債費六億九四八五万円 ◎諸支出金四五〇万円 ◎予備費四〇〇万円 	<ul style="list-style-type: none"> ▼市民会館浄化槽跡地埋立舗装工事二七〇万円、▼学校改修等工事二六二九万円、▼学校管理備品購入八九〇万円、▼教材等備品購入一九六七万円、▼要保護・準要保護児童生徒就学援助九五九万円、▼刈谷田中学校グラウンド整備等工事一〇八四万円、▼スクールバス運転業務二一八〇万円、▼統合中学校運動ユニホーム助成金一五〇万円、▼刈谷田中学校プール建設六二〇八万円、▼公民館図書等購入三三八万円、▼総合体育館走路整備工事等四八五万円、▼学校給食一億一四九一万円 	<ul style="list-style-type: none"> ▼がけ地近接等危険住宅移転事業補助金五四八万円、▼公共事業費負担金二八〇〇万円、▼道路橋梁維持四一八〇万円、▼道路橋梁新設改良二億六七三万円、▼除雪機械購入二五〇〇万円、▼交通安全施設整備七八四万円、▼地方道路改修事業六〇〇〇万円、▼地方道路臨時交付金事業一億一八〇〇万円、▼雪害地域道路事業四六〇〇万円、▼流雪溝関連工事二〇〇〇万円、▼河川費一二二八万円、▼大野河川公園整備工事二〇〇万円、▼街路事業一億一七六八万円、▼下水道事業特別会計繰入金三億五六〇万円、▼公園管理一〇一〇万円、▼緑ヶ丘住宅改善一五三六万円



▲各校の校旗は格納され、教育委員会で保管されます。
東谷中学校で



▲42年の歴史を物語る資料の展示に、卒業生は昔を思い出します。
下塩谷中学校で

母校との別れ

閉校式で42年の歴史に終止符 参加者それぞれの思いを胸に



▲栃尾中学校では閉校とともに、生徒は分離による友との別れの日となりました。

▶小学校と併設の半蔵金中学校では、お兄さんお姉さんと一緒に小学生も閉校を惜しまました。



思い出多い
栃尾中学校
下塩谷中学校
上塩中学校
東谷中学校
南中学校
荷頃中学校
半蔵金中学校
さようなら

平成元年三月二十五日、七中学校で閉校式が一堂に行われました。昭和二十二年に新制中学校として創設され、昭和三十五年に統合してできた南中学校を含め、総勢二万八千四百八十四人の卒業生を送り出してきた、七中学校が四十二年の長い歴史に終止符をうったわけです。

各校とも閉校式では、在校生はもちろん卒業生、中学校を支えてきた地域の多くの市民が参列し、地域とともに歩んできた学校の閉校を惜しまました。

しかし、七中学校の閉校とともに創立される秋葉中学校、刈谷田中学校への期待も大きく、閉校する中学校の良き伝統を、新中学校に引き継いでほしいという思いが、多くの代表のあいさつに表されていました。



▲在校生からは、閉校の寂しさ新中学校の希望が述べられました。
荷頃中学校で



▲多くの学校で記念碑が建立されました。
上塩中学校で



▲閉校式後の集いでは、学校の歴史と中学生時代が語られました。
南中学校で

別れの言葉

何人もの卒業生を送り出し、大雪にも負けず、四十二年間もの間みんな愛されてきた、この半蔵金中学校が壊される日が来ます。校舎がなくなるということはとても残念です。

過疎化が進み、わが半中もいまは十一人という小人数校となりました。そのため市内の七中学校が統合され、秋葉中学校と刈谷田中学校の二校になります。

わたしは小学校を合わせ、九年間この学校で過ごしました。中学生になったとき、木造校舎をとても古く感じました。教室は暗く壁はいたんでいました。夕方部活が終わる、暗い廊下を駆け足で更衣室に行くことがよくありました。

中学生の三年間で一番心に残っている場所は、一、二年生の教室のわきの廊下と渡り廊下です。渡り廊下には、「半中ギャラリ」というものがあり、いろいろな掲示物がはってありました。それを友達と見るのが楽しかったです。ほかにこの渡り廊下の窓からグラウンドが見えるので、昼休みに野球をしている人を応援したりしました。あるときはこの廊下で授業をしたこともありました。

わたしにとって一番寂しいことは、この心地良い校舎がなくなり、もう来れないということなんです。ときどきここに来て、後輩や校舎を見たいと思っていました。でもそんなことができなくなるのです。

しかし、半中がずっとあってほしいというわけではありませんが、やはり統合してほしいと思います。少ない生徒数では、やりたくてもやれないことがたくさんあります。それに、中学校を卒業し大勢の中で生活しなければならぬのに、わたしたちは引つ込みあんなになってしまいました。ですからわたしは統合しなければだめなんだと思います。

わたしはこの半蔵金中学校が好きです。この中学校で過ごせたことをたいへんうれしく思っています。そして、わたしが半中の最後の卒業生になれたことを誇りに思っています。

わたしは、半中に感謝しなければなりません。わたしたちの半蔵金中学校、いままで本当にありがとうございました。そしてさようなら。

平成元年三月二十五日 半蔵金中学校 飯塚 幸代

三月定例市議会から

平成元年第一回市議会定例会が、三月七日から十七日まで、十一日間の会期で開かれました。
本定例会では、平成元年度一般会計及び四特別会計、二企業会計予算、条例十九件、昭和六十三年度一般会計などの補正予算三件、市道路線の廃止と認定各一件などが審議され、最終日の十七日原案どおり可決されました。

主な内容



- ▼市議会議員の報酬などに関する条例の一部改正
表1のとおり
- ▼特別職の給与に関する条例の一部改正
表1のとおり
- ▼教育長の給与などに関する条例の一部改正
表1のとおり
- ▼非常勤特別職の報酬などに関する条例の一部改正
表2のとおり
- ▼職員の時給に定める額に関する条例の一部改正
四週間に二回土曜日を勤務を要しない日とするなどの改正
- ▼職員の給与に関する条例の一時当りの時間外勤務手当算定の基礎となる勤務時間数の改正
- ▼消防団員の給与などに関する条例の一部改正
表3のとおり
- ▼ふるさと創生事業基金条例の制定
ふるさと創生事業に充てるための基金を設置するもの
- ▼ガス供給条例の一部改正
ガスマーター設置工事にかかる負担額の改正と、料金を平均七・六六引き下げ、消費税を加算する改正（現行暫定料金を消費税を加算した額となります）
- ▼水道条例の一部改正
料金を平均一一・一引き上げ、消費税を加算する改正

- ▼下水道条例の一部改正
使用料に消費税を加算する改正
- ▼国民健康保険条例の一部改正
葬祭費二万円を三万円に改正
- ▼国民健康保険財政調整基金条例の制定
- ▼国民健康保険の健全な運営を図るための基金を設置するもの
- ▼昭和六十三年年度一般会計補正予算
国庫補助対象の市道改良事業や災害復旧事業の追加による事業費、職員退職手当、老人福祉施設整備基金とふるさと創生事業基金の積立、(株)新潟ふるさと村出資金、公共事業負担金、学校給食食糧補助金などの追加のほか、児童手当、生活保護費、事業の中止などに伴う不用額を減額し、補正後の予算総額を八〇億三二四四万五千円としました。
- ▼昭和六十三年年度下水道事業特別会計補正予算
管きよ工事費の追加のほか、排水設備資金貸付金などの不用額を減額し、補正後の予算総額を八億八五四〇万四千円としました。
- ▼上水道事業会計補正予算
長期借入金の上乗せ償還を行うための資本的支出を補正しました。
※平成元年度の一般会計予算、特別会計予算、企業会計予算については、二頁から五頁をご覧ください。
なお三月市議会の詳しい内容については、議会報をご覧ください。

- ▼年金の改正に反対し、国民のいのちと健康を守るため意見書の提出に関する請願(栃尾地区労働組合連合会議長 笠井正男)
- ▼市道巻洲、山屋線の改修促進に関する陳情(巻洲区長 小林喜栄ほか一名)

継続審査となったもの
▼中学校統合後の南中学校体育館及びグラウンドを地域社会体育活動施設として継続利用することに関する陳情(栃尾市民館入東谷分館長 上里伝区長 諸橋正平ほか十五名)

請願と陳情

採択されたもの
▼旧軍人軍属恩給欠格者救済に関する請願(軍人軍属恩給者全国連盟 新潟県連合会栃尾支部副支部長・支部長代行 佐藤義一)

表1 特別職の報酬等(月額)

職名	現行額	改定額
市議会議長	290,000円	300,000円
市議会副議長	235,000円	245,000円
市議会議員	225,000円	235,000円
市長	640,000円	660,000円
助役	485,000円	503,000円
収入役	435,000円	451,000円
教育長	405,000円	420,000円

表2 各種委員報酬(月額)

職名	現行額	改定額
教育委員会委員長	31,500円	33,100円
教育委員会委員	24,500円	25,700円
監査委員(知識経験者)	35,500円	37,300円
監査委員(議会選出)	22,500円	23,600円
選挙管理委員会委員長	13,500円	14,200円
選挙管理委員会委員	11,500円	12,100円
農業委員会会長	29,000円	30,500円
農業委員会会長代理	21,000円	22,100円
農業委員会委員	19,500円	20,500円

表3 消防団員の報酬(年額)

職名	現行額	改定額
団長	54,000円	60,000円
副団長	34,500円	38,000円
分団長	27,500円	30,000円
副分団長	17,000円	19,000円
部長	16,000円	17,500円
班長	10,000円	11,000円
団員	9,000円	10,000円

BOOK GUIDE 新刊紹介

- (知識・教養)
日本大百科全書(全25).....小学館編
昭和史全記録.....毎日新聞社編
「NO」言える日本.....盛田昭夫・石原慎太郎
地球時代の新視点.....大前研一
現代地方自治キーワード100.....小山善一郎
朝日年鑑1989.....朝日新聞社編
新潟県の昭和史1929~1989.....
.....新潟日報事業社出版部編
日本の技術(全5).....吉田光邦ほか
日本の福祉(全10).....仲村優一ほか編
叢論日本天皇制(全5).....菅孝行ほか編
ドキュメンタリー原爆遺跡.....
.....広島高校生平和ゼミナル編
(自然科学)
子どもの障害と医療.....
.....「みんなのねがい」編集部編
すぐ役立つ山の天気の見方.....飯田睦治郎
わかりやすいポケのすべて.....平野恭弘
医者が見てもガンはわかる.....中原英臣
自然災害科学事典.....松沢勲
(芸術・娯楽)
写真集昭和天皇.....朝日新聞社編
スポーツ障害.....森本哲郎・妻木充法
基本レッスンゴルフ.....小林正義・片山健二
オリンピックエピソード.....佐野雅之
空手型全集(全2).....金沢弘和
(生活・実用)
インテリア大事典.....同書編集委員会編
改訂新技術略語辞典.....青山鉦一編
15才~18才の女の子に読んでほしい本.....
.....中野吉宏
家事紛争ハンドブック.....有地亨ほか
知能ができる三歳までの栄養.....小林司
二百年もつ家がほしい.....伊藤勝
マイペース育児.....一色玄ほか
百姓宣言.....高橋良蔵
医者のクスリと治療がわかる本.....加瀬忠夫
男女交際・結婚・家庭生活ガイド.....大井清吉
伝統織物.....西田谷功
六十歳からの幸せ生きが術.....吉沢勲
もっとうまく話したい.....山川静夫
ワープロは十本指で.....富永直久
手作りプレゼントBOOK布の小物.....
.....主婦の友社編
(小説・文学)
寝台特急「あさかぜ1号」殺人事件.....
.....西村京太郎
ふたり.....赤川次郎
生きた俳句の作り方.....村沢夏風
日本の名隨筆第二期(全25).....加藤楸郎ほか
ほか芥川賞・直木賞受賞作多数
各分野ともこのほか多数新刊書が入っています。ご利用ください。

紙芝居の貸し出しを始めました

市公民館図書室では、本のほか“紙芝居”の貸し出しを新年度(4月1日)から始めました。図書室には、子どもたちの大好きな紙芝居が約200冊あります。
絵本とはひと味違った紙芝居で、母子のコミュニケーションを深めませんか。初めてのお母さんには手ほどきもします。紙芝居の貸し出しは次のとおりです。
▷紙芝居だけ借る場合——1人1回3冊まで
▷紙芝居と本を借る場合——合わせて1人1回3冊まで貸し出しは1回2週間以内です。どうぞご利用ください。
▶図書室の開館時間
休館日を除き午前10時から午後5時まで開いています。
▶図書室の休館日
月曜日・国民の祝日・12月31日~1日3日・特別整理期間
あなたも公民館図書室の利用を

防災手帳 昭和63年 防火診断結果から

毎年春と秋の火災予防運動に合わせ、各家庭の燃焼器具が基準どおりに設置されているか、また出火危険箇所はないかなど、実際に消防団員がお伺いし防火診断と防火指導を実施していますが、昨年の防火診断の結果がまとまりましたのでお知らせします。
近年の火災の傾向としては、石油ストーブ、ガス器具、ふろがまなど燃焼機器からの出火が多く、その原因は主に「取り扱いの不備によるもの」となっています。
昨年は市内六千二百二十四の家庭の防火診断を行い、千二百四十三件の指摘・指導を行いました。一軒で二つ以上指摘したものもありますが、約五軒に一軒の割合で指摘があったことになりました。
この指摘のうち、改善が必要と思われる「ワースト10」は表のとおりで、ふろがまの排気筒関係の不備が特に多く、また灯油の置場が家屋

- ### 家庭における火の用心 七つのポイント
- ①寝たばこや、たばこの投げ捨てをしない。
 - ②子どもにもマッチやライターで遊ぶせない。
 - ③風の強いときは、たき火をしない。
 - ④天ぷらを揚げるときは、その場を離れない。
 - ⑤家の周りに燃えやすいものを置かない。
 - ⑥ふろの空だきをしらない。
 - ⑦ストーブには燃えやすいものを近づけない。
- ※四月十四日まで、春の火災予防運動実施中です。

家庭防火診断「ワースト10」

順位	指摘項目	指摘件数
1	煙突の立ち上がり状況	356
2	灯油貯蔵の保有空地不足	104
3	火気設備の周囲の整理	96
4	ストーブの干し物	74
5	LPGボンベの転倒防止処置	73
6	煙突と可燃物との距離	63
7	ガス元栓の開け放し	58
8	煙突の壁貫通部分の構造	47
9	火気設備と可燃物との距離	44
10	ガスホースの老朽	41

結果表を参考に、家庭での自己診断を実施し、建物周囲の安全と、屋内からの出火防止にじゅうぶんな注意をお願いします。

歯の用心

子どもの食事で
固いものが必要なわけ

お母さんがたは子どもの食事で、毎日どんな物を食べさせたらよいかと、日ごろバランスに頭を悩ませていることと思います。特に最近では、たんぱく質・カルシウム等の粉末が売られており、手軽に利用できて、栄養学的にはほぼ満足できると思います。

しかし、栄養学的にじゅうぶんでも、子どもの体全体の発育という点では疑問が残ります。というのは、子どもの食事の中に固い物があれば、一生懸命にかみ砕くためあごを使うわけで、そのことがあごの骨や筋肉の成長を促します。あごの骨の発達が悪いと歯並びが悪くなり、むし歯ができやすく、歯槽膿漏にもかかりやすくなります。

また、固いものを常にかむことにより、その刺激が子どもの脳の発達に欠かせないともいわれています。以上のことは、子どもの歯が抜けてそのままだったり、むし歯になってそのままにしていれば、当然起こる可能性があるわけです。そのようなお子さんをおもちのお母さんは、早く歯医者さんに行って相談してください。

新潟県歯科医師会

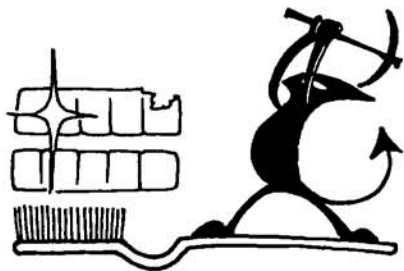

すでにご覧になっていると思いますが、秋葉中学校と刈谷田中学校の生徒送迎に、7台のスクールバスが活躍しています。

バスの運転は写真のかたがたが受託しており、安全を第一として運転しますので、スムーズな運行ができるよう、皆さんもご協力をお願いします。



私たちがスクールバスを運転しています。

スクールバスの運行は
安全と正確をモットーとして

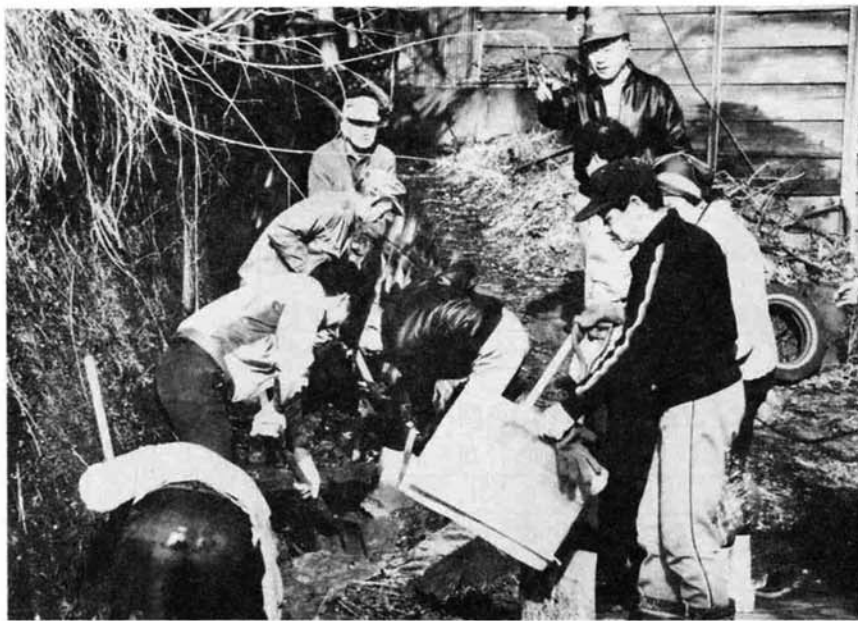

熊鷹町加賀郡に於ける
熊鷹町加賀郡に於ける
熊鷹町加賀郡に於ける



表町区(岩神地区)では、早くも三月二十六日の日曜日、一斉に町内清掃を行いました。
同区では、降雪期を除く四月から十一月の毎月第三土曜日を「町内清掃の日」と定め、全戸が参加しての清掃活動を行っています。少雪で春の訪れが早く、町内のあちこちで空き缶などが目立つようになったため、予定を早め実施したということです。
町内一斉の清掃活動は、昭和五十三年に始められ、当日は朝六時三十分、役員の鈴を合図に、西谷川河川敷の草刈り、測溝の泥上げ、空き缶回収、遊園地及び公共施設の清掃、また夏には衛生害虫の駆除などを行うもので、十年以上も続けられています。
この長年にわたる環境衛生活動に対し、さる二月十六日、環境美化地域模範活動団体として県知事表彰を受けました。
栃尾市は清掃宣言都市です。全国的にも清掃都市を宣言しているのは栃尾市以外にないということです。
全国唯一の清掃宣言都市の名にはじない、美しく清潔なまちを築くため、表町区のような環境美化活動に、より多くの市民の参加をお願いいたします。

信濃川テクノポリス実
現のため、市の職員派
遣と、出資を行います

テクノポリスとは

最近わたしたちの周りでは、ワープロやパソコンが急速に普及しています。仕事の面でもOA化(事務所の機械化)、FA化(工場の生産機械の機械化)が進み、そのスピードは今後さらに加速するものと思われまます。

こうした時代を背景に、国はテクノポリス法(高度技術工業集積地域開発促進法)を制定し、工業集積の高い地域とその周辺の地域を圏域とする、高度技術に立脚した工業開発を促進するため、全国で二十五地域を指定しました。

信濃川テクノポリス建設計画は、長岡市を母都市とする十五市町村を圏域とし、先端技術産業と大学や研究所を併せ持ち、公園や住宅も整備した「信濃川テクノバレー」をつくらうという計画です。

開発機構と事業

この計画を進める事業主体となるのが「財信濃川テクノポリス開発機構」で、圏域の市町村と県、民間企業で構成

し、次の事業を実施します。
(1)債務保証事業
高度な工業技術の開発や製品の開発のための資金を借りる際に債務を保証します。

(2)研修・指導事業
企業に対し施設の解放や技術指導を行ったり、大学などの研究者の派遣や相談に応じるほか、技術者研修、情報提供を行います。

(3)研究開発のための施設整備
企業の研究開発を支援する各種施設を建設します。

栃尾市のかかわり

建設計画の中で栃尾市は、テクノサテライトとして重点的な産業開発と、丘陵部における自然を活用した、広域対応の保養・研修拠点、及びレクリエーション機能を担うことになっています。

なお、重点的な産業開発とは、繊維、被服工業の集積を基盤として、ライフスタイル及び消費者ニーズの多様化、高度化に対応した商品企画・開発を推進する「ファッション産業の複合」を目標としています。

機構に対する協力

信濃川テクノポリスの圏域は、面積約十三万五千五百平方メートル、人口約六十三万八千五百人という大きさで、二十一世紀初頭を目標として、それぞれの機能分担に基づくハード面、ソフト面の整備が進められます。

整備に要する資金は、構成員の出資により行なわれ、栃尾市は今年度千六百万円を出資することになっています。また、開発機構の事務局は各市及び県、金融機関からの出向者で構成することとなっているため、栃尾市でも職員一名を二年間派遣し、開発計画の実現を図ります。

ガスと安全

ガスもれと給排気設備の巡回検査にご協力を

●小型湯沸器を使うときは、換気扇をまわすか、窓をあけましょう。



ユーズコック以外のガス栓に取り付ける安全装置)の設置は、昭和六十三年度で終了していますが、いろいろな事情で取り付けられなかったガス栓や古いガス栓については、早目にヒューズコックに取り替えることをお勧めします。
巡回検査についてのお問い合わせは、ガス水道課に連絡ください。

日 中 ☎525826
夜間・休日 ☎522909

発行 新潟県栃尾市長 編集 栃尾市総務課 ☎ 0258 (52)5815

栃尾城跡の桜手入れ

昨年11月に城山(栃尾城跡)に植えいただいた桜の合同手入れを実施します。植栽作業に参加されたご家族、グループの皆さん、あなたの植えた桜に愛を注ぎましょう。

期 日 = 4月16日(日)
集合場所 = 午前9時に城山中腹の千人溜まりに集合してください。
問い合わせ = 市商工観光課 ☎52-5827

作業停電

- ▶ 本津川の大部分
- ▶ 4月24日 午前9時~11時30分

献 血
期日 5月10日(水)
時間 10:00~12:30
13:30~15:30
会場 市民会館

春の交通安全運動



春の交通安全運動
新入学児の登下校

栃尾市は、国からふるさと創生資金として特別に配分される一億円を活用方法について市民の皆さんからアイデアを募集しています。

は、「自ら考え自ら実践する地域づくり」というものです。事業の目的は、この資金の活用方法をテーマとして地域づくりを住民の方から自ら考えていただく、そして、地域の中でお互いに話し合っていることで、住民自らが地域づくりを進める主役となっていっていただくというものです。

栃尾市では、一億円だけにこだわらず身近な生活のなかで感じている地域おこしのアイデアを募集します。

みなで考えよう
暮らしやすい地域づくり
皆さんが日ごろの生活のなかでこころずればもっと地域が活性化していくのに、と考えているアイデアをぜひ市役所

に聞かせてください。市は、その住民の意向を市の事業のなかに取り入れ、その具体化に努めていきます。

ふるさと創生 まちづくりのアイデア募集



あなたのアイデア募集要項

- ▶ 募集内容 1億円を財源として、あなたが考える栃尾市の活性化を推進する企画、アイデア。
また、1億円に関係なく、日ごろ皆さんが考えている暮らしやすい地域づくりを進めるアイデアも併せて募集します。
- ▶ 提案方法 あなたの考えるアイデア、企画を具体的に文章にまとめてください。用紙は、なにを使っても構いませんが、住所、氏名、年齢は必ず記入してください。
- ▶ 締め切り 4月25日(火)
- ▶ 提案先 市役所企画財政課
- ▶ 問い合わせ 市役所企画財政課企画調整係 ☎52局5816
- ▶ 詳しくは、3月25日付けの広報をご覧ください。

行政相談
四月二十四日(月)、午前十時から午後三時まで
市役所別館会議室(二階)

国民年金相談
四月二十四日(月)、午前八時三十分から午後五時まで
市民課国民年金係(二階)

家庭児童相談
毎週月曜日から金曜日については、午前九時から午後四時三十分まで。土曜日は、午前九時から正午まで
家庭児童相談室(市役所別館)

心配ごと相談
毎週水曜日、午前十時から午後三時まで
社会福祉協議会(市役所別館)

青少年問題相談
毎週月曜日から金曜日については、午前九時から午後四時まで。土曜日は、午前九時から正午まで
市文化センター(相談室)

水道料金早見表

契約口径13ミリ		契約口径20ミリ	
使用量	料金	使用量	料金
10m ³	1,200	10m ³	1,320
11	1,310	11	1,430
12	1,420	12	1,540
13	1,530	13	1,650
14	1,640	14	1,760
15	1,750	15	1,870
16	1,860	16	1,980
17	1,970	17	2,090
18	2,080	18	2,200
19	2,190	19	2,310
20	2,300	20	2,420
21	2,430	21	2,550
22	2,560	22	2,680
23	2,690	23	2,810
24	2,820	24	2,940
25	2,950	25	3,070
26	3,080	26	3,200
27	3,210	27	3,330
28	3,340	28	3,460
29	3,470	29	3,590
30	3,600	30	3,720
31	3,730	31	3,850
32	3,860	32	3,980
33	3,990	33	4,110
34	4,120	34	4,240
35	4,250	35	4,370
36	4,380	36	4,500
37	4,510	37	4,630
38	4,640	38	4,760
39	4,770	39	4,890
40	4,900	40	5,020
41	5,030	41	5,150
42	5,160	42	5,280
43	5,290	43	5,410
44	5,420	44	5,540
45	5,550	45	5,670
46	5,680	46	5,800
47	5,810	47	5,930
48	5,940	48	6,060
49	6,070	49	6,190
50	6,200	50	6,320

五月分の料金から新料金で四月一日からガス、水道料金と下水道使用料を改定させていただきます。ただし、四月分として納めていた料金は、引き続き改定前の金額で計算し、五月分の請求から新料金を適用させていただきます。

① 水道料金 (消費税別前)

使用量区分	1㎡当り料金
10㎡まで	基本料金下表
10㎡から20㎡まで	106円80銭
20㎡を超えるもの	126円22銭

② 水道基本料金 (消費税別前)

契約口径	基本料金
13 _リ 未満	1,165円05銭
20 _リ 未満	1,281円56銭
25 _リ 未満	2,563円11銭
40 _リ 未満	6,407円77銭
50 _リ 未満	10,252円43銭
75 _リ 未満	20,504円86銭
100 _リ 未満	38,446円61銭

水道料金計算方法

左の①、②の表により計算した額に消費税分の3パーセントを加えます。

例 契約口径13ミリで25㎡を使用
10㎡まで 1,165円05銭
11㎡~20㎡ 1,068円00銭(106.80×10㎡)
25㎡まで 631円10銭(126.22×5㎡)
計 2,864円15銭
2,864円15銭× $\frac{103}{100}$ =2,950円

新春文芸入選者発表

- 詩の部
 - ▽諸橋五十鈴(新栄町)
- 短歌の部
 - ▽佐藤みき(金町)
 - ▽安井清吉(赤谷)
 - ▽山本ヨリ(新山)
- 随筆の部
 - ▽桐生由美子(滝の下町)
 - ▽稲田明夫(大町)
- 川柳の部
 - ▽山本はつ(天下島)
 - ▽松生みちよ(滝の下町)
 - ▽須藤琴(旭町)
- 俳句の部
 - ▽中西弘(泉)
 - ▽佐藤三仁(本所)
 - ▽酒井正二(栃尾)

4月27日(木)

- 半蔵金防雪センター 10:00~10:20
- 森上(宮田商店前) 10:30~10:40
- 西中野倶楽部 10:50~11:00
- 新山バス停前 11:10~11:20
- 繁窪無雪共同駐車場 11:30~11:50
- 西谷生活改善センター 13:20~13:40
- 西谷地区開発センター 13:50~14:10
- 一の貝担い手センター 14:20~14:40
- 軽井沢分校前 14:50~15:00
- 比礼公民館 15:10~15:20

4月28日(金)

- 市総合体育館駐車場 9:30~11:30
- 勤労青少年ホーム前 13:30~15:00

4月25日(火)

- 農協東谷支所 9:30~10:00
- 栃尾区事務所 10:10~10:30
- 下米伝(来慶商店前) 10:40~10:50
- 入東谷生活改善センター 11:00~11:10
- 吹谷集会所 11:40~11:50
- 農協川谷支所前十字路 13:30~13:50
- 小貫公民館 14:00~14:20

4月26日(水)

- 農協下塩谷支所 9:30~10:00
- 農協人面支所 10:10~10:30
- 二日町橋たもと 10:40~11:00
- 九川消防器具置場 11:20~11:30
- 塩谷地区開発センター 13:30~14:00
- 農協塩川支所 14:10~14:30

狂犬病予防注射

犬の登録と狂犬病予防注射を左表のように各地を巡回して、実施します。

これは、狂犬病予防法によって年に一回行うことが義務づけられているものです。生後九十一日以上の犬の飼い主は、必ず手続きしてください。

経費(登録料と注射料) 計四千七百六十円

※釣銭がいらぬように用意して会場に持参ください。※この期間後は、個別料金として割高になります。

持参するもの
▼登録手続きに印鑑が必要。
▼詳しくは、市保健衛生課環境生係 ☎52局五八三六におたずねください。

新潟県主催 自然観察会

『杜々の森』が会場

市内西中野侯の「杜々の森」を会場に自然観察会を開催します。杜々の湧水が環境庁から全国名水百選の一つに指定されて以来、市外から多くの人々が訪れています。今回の自然観察会も新潟県が主催となつて開催するので、県内全

分まで開催します。
集合場所
 ▼「杜々の森」入口にそれぞれ集合してください。
観察場所と内容
 ▼「杜々の森」とその周辺で大人、中学生、小学生（高学年）ごとのグループに分かれ、地形地質、植物動物等の自然観察を行います。
参加申込
 ▼四月二十四日（月）までに市企画財政課に電話で申し込みください。
 ▼観察ノート、筆記用具、昼食、雨具、ビニール袋、軍手、（双眼鏡、図鑑、ルーペなどもあれば便利です）
 ▼山野歩きに適した服装で。
参加費用（参加当日持参）
 ▼一人二百円（障害保険料等）
 ▼詳しくは、市企画財政課（☎52局五八一六）におたずねください。

パスポート申請窓口 長岡市に開設

新潟県は、海外旅行に必要なパスポート（旅券）発行事務についてサービス向上を図るため、四月一日から長岡総合庁舎内に旅券窓口を開設し

※第二と第四土曜日は、休みです。ご注意ください。
交付までの日数
 ▼十二日から十四日間程度必要です。
問い合わせ
 ▼手続き方法など詳しくは、旅券窓口（☎38局二五二五）におたずねください。

統合後の保健所業務

栃尾保健所が長岡保健所に統合されましたが、市民に不便のないよう、次の対策の実施を予定しています。
移動保健所の開設
 ▼毎月第四火曜日市役所別館で開催。午後一時～三時
環境衛生相談窓口の開設
 ▼栃尾食品衛生協会（事務局 市役所別館二階）の窓口を

危険物取扱者試験
 乙種第四類、丙種危険物取扱者試験が長岡市において開催されます。
試験日▼五月十六日（火）
試験会場▼長岡市自治会館
受験申込受付期間▼四月十七日から二十一日まで
講習会開催
 前記の試験を受験する人を対象とした受験準備講習会が開催されます。希望者は受講してください。
講習日▼四月二十六、二十七日の二日間
講習会場▼長岡市自治会館
受験申込受付期間▼四月十一日から十八日まで
問い合わせ▼詳しくは、市消防署（☎52局一五五）へ。

硬式テニス初心者教室

とにかく楽しめるスポーツ、硬式テニスを始めてみませんか。ナイターで初心者教室を開催します。
開催日▼四月十九日から五月二十六日までの毎週水、金曜日の計十回。（五月の連休中は休み）

屋外体育施設貸し出し
 貸し出しする施設
 ▼市民テニスコート（上の原）
 ▼吉水運動広場（グラウンドとゲートボール場）
 ▼それぞれのナイター設備使用簿の記入にご協力を
 日中のテニスコート、ゲートボール場の利用については、利用申し込みは不用ですが、利用者の把握のため備え付けの使用簿に記入してください。（テニスコートは用具小屋、ゲートボール場は皆楽荘に用意）グラウンドと夜間の利用は体育館内社会体育係に申し込みをしてください。

新しい税金
消費税とは
 こんな仕組みです (5)
 『税額計算は…』

前回は、国に納付する消費税の税額計算の方法として「簡易課税方式」を選択できることを紹介しました。この方式を採用することで、税額計算に要する事務処理を大幅に軽減できます。また、この方式では、利益率を二〇％として計算していますので、この利益率を超える事業者では税金の額でも有利になります。それでは、次の場合はどうでしょうか。

簡易課税方式の採用は、利益率二〇％以上の事業者ならずすべての場合で有利になりますか。
問 通常の場合は有利になります。しかし、工場の新築、機械、車両の購入などの設備投資がある場合には、逆に原則課税に比べ不利になる場合がありますので注意が必要です。
答 それはどのような理由からですか。
問 原則課税の方式で税額控除される「課税仕入れ」には、商品や原材料の仕入れ、費用（人件費や非課税仕入れなどを除く）などのほか工場建築、機械、車両の購入などの設備投資部門が含まれているからです。計算例を下に示しましたが、この場合は原則課税では、消費税が六十万円還付されるのに、簡易課税方式を採用した場合には納税額が百二十万円発生してしまうことになり、差し引きすると百八十万円不利になったわけです。
問 それならば、通常の年の簡易課税方式を採用し、設備投資のある年は、原則課税の方式を採用するのが最も節税になるわけですね。
答 そうなります。しかし、注意しなければならぬのは、簡易課税方式の適用を選択した場合、二年間は原則課税の方式に戻ることができない規定になっていることです。つまり、二年先の設備投資計画を見通して、どちらの税額計算方式を採用するか決定することが必要

税額の比較

利益	2,000万円
課税仕入れ等に含まれるもの（仕入費用など）	1億円
課税売上高	2億円
課税仕入れ等に含まれないもの（人件費、減価償却費など）	8,000万円

（原則方式）
 (2億円×3%) - ((1億円+1億2,000万円)×3%)
 = 還付額 60万円

（簡易課税方式）
 (2億円×3%)
 - ((2億円×3%)×80%)
 = 2億円×0.6%
 = 納税額 120万円

栃尾のてまり祭り

栃尾のてまりの会と市民館では、今年も「栃尾のてまり祭り」を開催します。
開催期間
 ▼四月二十九日（土・祝日）から五月三日（水・祝日）まで
開催時間
 ▼午前十時から午後四時まで
会場
 ▼市文化センター展示室
問い合わせ先
 ▼市民館（☎52局二〇二〇）

栗山沢しだれ桜まつり

市指定文化財（天然記念物）のしだれ桜の下で開催される、「栗山沢しだれ桜まつり」が今年も開催されます。祭りでは、区民による芸能発表の他、呼び物の「ミスしだれ桜コンテスト」が行われます。桜の花びらの舞う下で春を実感できます。お出かけください。
開催期間
 ▼四月二十三日（日）午後七時から
開催場所
 ▼栗山沢の桜の下の広場
問い合わせ先
 ▼市観光協会事務局（市商工観光課内 ☎52局五八二七）におたずねください。

錦鯉即売会



泳ぐ宝石 = 錦鯉 =
開催日 = 5月1日（月）
 午前10時～午後4時
会場 = 市文化センター前広場
主催 = 栃尾市錦鯉組合

諏訪神社による交通規制

春の大祭
 祭行列の通行や露店の出店などのため、市街地の道路で交通規制が実施されます。案内標識に従って通行してください。
交通止め
 ▼谷内通り→大布橋から織物組合前まで
規制期間
 ▼四月二十八日の午前九時から二十九日の午後十一時

栃尾観光ハガキ発売郵便局

郵便事業と地域の振興のかかりについて検討している栃尾郵便懇話会では、栃尾観光ハガキを作成しました。皆さんから利用いただき、栃尾市を広くPRしましょう。
観光ハガキの価格
 ▼カラー印刷五枚セットで三百円。ただし、四十一円切手が五枚サービスされています。
観光ハガキの内容
 ① 全国名水百選の杜々の湧水
 ② 下米伝のほだれ祭り
 ③ 謙信公祭
 ④ 自然がいっぱい道院の池
 ⑤ 謙信の居城、栃尾城
観光ハガキ発売所
 ▼四月一日から市内の全郵便局窓口で発売しています。

郵便料金改定

四月一日から消費税が実施されたこととともない、郵便料金が次のように変更になりました。
ハガキ▼四十一円（変更前四十円）
封書（二十五グラム以内）▼六十二円（同六十円）
 取り替えできます

広報とちお おしらせ版 平成元年 4,25

発行 新潟県栃尾市長 編集 栃尾市総務課 ☎ 0258 (52) 5815

乳幼児健診

会場▶ 市役所別館
時間▶ 午後1時までに集合
 ◎4ヶ月児健診・7ヶ月児健診には、スプーンと筆記用具を持参してください。
 ◎1歳6ヶ月児健診・2歳児歯科健診・3歳児健診には、お子さんの歯ブラシを持参ください。(健診前に歯を磨くこと)
 ◎3歳児健診では、尿検査を実施。
 ※受診は、栃尾市民に限ります。
 ※母子手帳を忘れずに持参してください。



巻頭 大竹吉広くん

4月13日 (1歳6ヶ月児健診から)

健診名	月日	対象者生年月
4か月児健診	5月9日(火)	元年1月生まれ
7か月児健診	5月12日(金)	63年11月生まれ
1歳6か月児健診	5月11日(木)	62年11月生まれ
2歳児歯科健診	5月18日(木)	62年5月生まれ
3歳児健診	5月10日(水)	60年12月生まれ

母親教室<前期>

月日	会場	時間	対象者
5月2日(火)	文化センター 学習室 (2階)	午後1時～4時30分	3月・4月に妊娠届出をされた人

総合健康相談

◎赤ちゃんのことからお年寄りのことまで、健康について相談のある人は、おいでください。
相談担当者▶ 医師、保健婦、栄養士

月日	会場	時間
5月23日(火)	市役所別館	午後1時～午後2時

予防接種

会場▶ 市民会館
時間▶ 午後1時30分～午後2時
 ◎麻しんは、午後1時10分までに集合ください。
 ◎三種混合2期は、1期完了後1年から1年半の間に受けてください。
 ※母子手帳を忘れずに持参してください。
 ※問診票は、必ず記入してきてください。

種類	月日	対象者生年月
ポリオ2回目	5月11日(水)	63. 1～63. 6
三種混合2回目	5月12日(金)	61. 9～62. 3
ポリオ1回目	5月19日(金)	63. 7～63. 12

市のようす (3月末現在) 人口 28,990人 男14,261人 女14,729人 世帯数 7,368

油絵教室

期間▶五月十七日(水)から十一月二十二日(水)まで(十六回シリーズ)隔週木曜日です
 が十月は、毎週実施します。
時間▶午後七時三十分から午後九時三十分まで。
会場▶栃尾市文化センター
募集定員▶二十人
募集対象▶市内に居住または勤務する十八歳以上のの人
教材費▶二千元
内容▶油絵の基本から完成まで指導、初心者大歓迎
申し込み▶五月八日(月)から受け付けします。

演劇教室

期間▶五月一日(月)から翌三月までの毎週月曜日。
時間▶午後七時三十分から午後九時三十分まで。
会場▶栃尾市文化センター
募集定員▶二十人
募集対象▶市内に居住または勤務する人。
受講料▶二千元
内容▶初歩の描き方を指導します。
申し込み▶五月八日(月)から。

日本画教室

期間▶五月十八日(水)から十一月九日まで隔週木曜日。
時間▶午後七時から午後九時
会場▶栃尾市文化センター
募集定員▶二十人
募集対象▶市内に居住または勤務する人。
受講料▶二千元
内容▶初歩の描き方を指導します。
申し込み▶五月八日(月)から。

山菜教室

市公民館と市農協では、次により山菜採りと山菜料理の講習会を開催します。
開催日時▶平成元年五月十日(水)午前九時から午後四時まで
採取地▶市内半蔵金地内(市文化センター)前からバスで送迎します
料理講習会及び学習会場▶半蔵金防雪センター
募集対象▶市内在住の一般成人
募集定員▶四十人
参加費用▶無料

献血

期日▶ 5月10日(水)
 5月24日(水)
時間▶ 10:00～12:30
 13:30～15:30
会場▶ 市民会館

公民館講座の受講者を募集

市公民館では、平成元年度市民講座の受講者を次より募集します。今年こそ、あなたも余暇時間を利用してこの講座を受講して有意義に過ごしてみませんか。
 なお、申し込みについては、電話による受け付けもできます。(市公民館 ☎52局二〇二〇番)

道とふれあい 写真コンテスト

長岡国道工事事務所では、創立三十周年を記念して、写真コンテストを次により開催します。
テーマ▶道に関するものならなんでも
サイズ▶ミカラー・モノクロとも四ツ切以上
締め切り▶平成元年五月十日必着
応募先▶建設省長岡工事事務所 長岡市中沢町四丁目四三〇一「道とふれあい」

花と緑の街 ナイスプラン コンクール

'89新潟食と緑の博覧会協会では、豊かでうるおいのある環境や、街づくり運動を推進するため「花と緑のナイスプランコンクール」を次により実施します。
応募内容▶こんなまちに、こんなむらに。花と緑にあふれた環境や街づくりのプラン
応募資格▶自治会、町内会サークル、学校、職場などのグループ参加(二名以上)
締め切り▶平成元年六月十五日
応募先・問い合わせ▶新潟市新光町四番地一県庁内'89新潟食と緑の博覧会協会

農作業を安全に

新潟県では、高齢者と、トラクターによる農作業事故防止を重点に「春の農作業安全運動」を実施中です。春の農繁期を迎え農業機械による事故増加が予想されます。大丈夫と思わず見込み運転は事故の元です。日常点検の励行、ヘルメットや安全グッズの着用などを心がけ、安全に作業をしましょう。

自然に親しむ 山菜教室

市公民館と市農協では、次により山菜採りと山菜料理の講習会を開催します。
開催日時▶平成元年五月十日(水)午前九時から午後四時まで
採取地▶市内半蔵金地内(市文化センター)前からバスで送迎します
料理講習会及び学習会場▶半蔵金防雪センター
募集対象▶市内在住の一般成人
募集定員▶四十人
参加費用▶無料

ゴールデンウィークの交通事故に気を付けましょう

千五百円(申し込みのとき納入してください)
申し込み▶五月六日(水)から五月九日(火)の午前中までに市公民館(☎52局二〇二〇番)に申し込みください。
その他▶雨天の場合は、料理講習会と試食会のみ行います。

写真コンテスト係

入選者の発表 入選者に直接通知のほか、六月六日から六月十七日まで、長岡市立中央図書館に展示
問い合わせ▶詳しくは、長岡国道工事事務所総務課道とふれあいコンテスト係(☎二五八)三六局四五五一番

農作業を安全に

新潟県では、高齢者と、トラクターによる農作業事故防止を重点に「春の農作業安全運動」を実施中です。春の農繁期を迎え農業機械による事故増加が予想されます。大丈夫と思わず見込み運転は事故の元です。日常点検の励行、ヘルメットや安全グッズの着用などを心がけ、安全に作業をしましょう。

農作業を安全に

新潟県では、高齢者と、トラクターによる農作業事故防止を重点に「春の農作業安全運動」を実施中です。春の農繁期を迎え農業機械による事故増加が予想されます。大丈夫と思わず見込み運転は事故の元です。日常点検の励行、ヘルメットや安全グッズの着用などを心がけ、安全に作業をしましょう。

農作業を安全に

新潟県では、高齢者と、トラクターによる農作業事故防止を重点に「春の農作業安全運動」を実施中です。春の農繁期を迎え農業機械による事故増加が予想されます。大丈夫と思わず見込み運転は事故の元です。日常点検の励行、ヘルメットや安全グッズの着用などを心がけ、安全に作業をしましょう。

農作業を安全に

新潟県では、高齢者と、トラクターによる農作業事故防止を重点に「春の農作業安全運動」を実施中です。春の農繁期を迎え農業機械による事故増加が予想されます。大丈夫と思わず見込み運転は事故の元です。日常点検の励行、ヘルメットや安全グッズの着用などを心がけ、安全に作業をしましょう。

農作業を安全に

新潟県では、高齢者と、トラクターによる農作業事故防止を重点に「春の農作業安全運動」を実施中です。春の農繁期を迎え農業機械による事故増加が予想されます。大丈夫と思わず見込み運転は事故の元です。日常点検の励行、ヘルメットや安全グッズの着用などを心がけ、安全に作業をしましょう。

農作業を安全に

新潟県では、高齢者と、トラクターによる農作業事故防止を重点に「春の農作業安全運動」を実施中です。春の農繁期を迎え農業機械による事故増加が予想されます。大丈夫と思わず見込み運転は事故の元です。日常点検の励行、ヘルメットや安全グッズの着用などを心がけ、安全に作業をしましょう。

農作業を安全に

新潟県では、高齢者と、トラクターによる農作業事故防止を重点に「春の農作業安全運動」を実施中です。春の農繁期を迎え農業機械による事故増加が予想されます。大丈夫と思わず見込み運転は事故の元です。日常点検の励行、ヘルメットや安全グッズの着用などを心がけ、安全に作業をしましょう。

農作業を安全に

新潟県では、高齢者と、トラクターによる農作業事故防止を重点に「春の農作業安全運動」を実施中です。春の農繁期を迎え農業機械による事故増加が予想されます。大丈夫と思わず見込み運転は事故の元です。日常点検の励行、ヘルメットや安全グッズの着用などを心がけ、安全に作業をしましょう。

農作業を安全に

新潟県では、高齢者と、トラクターによる農作業事故防止を重点に「春の農作業安全運動」を実施中です。春の農繁期を迎え農業機械による事故増加が予想されます。大丈夫と思わず見込み運転は事故の元です。日常点検の励行、ヘルメットや安全グッズの着用などを心がけ、安全に作業をしましょう。

中小企業への融資制度

新潟県では、中小企業の設備近代化に必要な資金の各種融資制度が設けられています。
申し込み期限
設備近代化資金▶平成元年12月20日まで。
設備貸与制度▶平成2年2月28日まで。

名称	対象設備	貸付限度額	利率・貸付期間
設備近代化資金	国が指定した新鋭機械設備等	3,000万円以内(ただし、所要資金の1/2以内)	無利子 5年
設備貸与制度	割賦	同上	年4.5%～4.7% 4年半～7年
	リース	同上	リース料月1.492%～3.105% 3年～7年

市制度融資資金

市内の中小企業の健全な育成と振興を図るため必要な資金を融資するものです。
申し込み期限
 ■年度中いつでも受け付けています。
申し込み先
 ■融資を希望する人は、次の金融機関に申し込みください。
 ■第四銀行、北越銀行、新潟中央銀行、長岡信用金庫の各栃尾支店、
 ■詳しくは、取扱金融機関か市商工観光課工業振興係(☎52局5827番)へ。

名称	対象者	貸付限度額	貸付期間	貸付利率
地方産業育成資金	市内中小企業者	500万円	3年以内	保証付年4.75% 保証付以外年5.35%
中小企業経営改善資金	同上	500万円	5年以内	年5.35%
中小企業共同施設事業資金	同上	1,000万円	10年以内	年5.50%
小企業経営改善資金	市内小企業者	100万円	3年以内	年4.50%

新製品、新技術開発を支援します

◆技術改善費開発補助金のご案内◆
 ◆対象者 中小企業者又は法人格を有する中小企業者の団体
 ◆対象事業 新製品の開発、新材料の開発、新製造法の開発等
 ◆補助金額 1件当り100万円～500万円(特定のもの700万円)
 ◆申込期間 5月6日(水)まで
 ◆申込先 県工業技術センター(☎025-244-9168) 又は、各工業技術センター試験場
 ※詳しいことは、県商工労働部工業振興課(☎025-285-5511)

新潟県主催 青年海外派遣研修

青年リーダー養成のため海外研修を実施します。研修は、①オーストラリア②韓国③の二班で行います。若さと行動力のある、あなたの参加をお待ちしています。

参加資格
▼十八歳以上三十歳まで（オーストラリアは二十歳以上）

参加申込受付期間
▼五月二十日(土)まで

参加申込と問い合わせ先
▼詳しい研修内容については、市教委社会教育課（市総合体育館内52局一〇一八）に照会ください。

日本脳炎予防接種

日本脳炎の予防接種を左表の日程で実施します。

この予防接種を初めて受ける人は、最初の年に初回免疫一回を受けてください。翌年に追加免疫一回を受けてください。

これを基礎免疫といい、間隔をきちんと守ることが大切です。この基礎免疫は、小学校に入學する前までにできるだけ終わるようにしてください。

会場	1回目	2回目
栃尾南小学校	5月23日(水)午後1時40分	5月31日(水)午後1時40分
栃尾東小学校	5月24日(木)午後1時40分	6月1日(木)午後1時40分
下塩小学校	5月24日(木)午後1時40分	6月1日(木)午後1時55分
塩川小学校	5月24日(木)午後2時15分	6月1日(木)午後1時55分
上塩小学校	5月24日(木)午後1時55分	6月1日(木)午後1時40分
東谷保育園	5月11日(水)午後1時40分	5月19日(金)午後1時40分
明星保育園	5月11日(水)午後1時55分	5月19日(金)午後1時55分
入東小学校	5月23日(水)午後1時55分	5月31日(水)午後2時15分
荷頃小学校	5月30日(水)午後1時40分	6月7日(水)午後1時40分
一之貝小学校	5月30日(水)午後1時55分	6月7日(水)午後1時55分
西谷小学校	5月30日(水)午後1時55分	6月7日(水)午後1時55分
中野俣小学校	5月24日(木)午後2時15分	6月1日(木)午後1時55分

他の予防接種の期日と接近している場合は、他の予防接種を優先してください。

として一週間から二週間の間隔で二回、翌年に追加免疫一回を受けてください。

対象者
▼初回：昭和六十年四月二日から昭和六十一年四月一日までに生まれた人
▼追加：昭和五十九年四月一日から昭和六十年四月一日までに生まれた人

予防接種の受け方
▼本紙つづり込みの間診票を切り取り、記名、押印のうえ、接種当日の健康状態を記入し、保護者同伴のうえ会場に持参してください。

書道教室

開催日・時間
▼五月十二日(金)から十二日までの毎週金曜日午後七時三十分から午後九時三十分

会場
▼市文化センター

募集対象
▼十五歳以上の人(高校生は除きます)

募集定員
▼三十人

参加費
▼一万円(テキスト代など)申し込み

申し込み
▼五月六日(木)までに市公民館(52局二〇二〇)へ

親と子のふれあい あそびの教室

遊びは、子どもの発育にとって重要な要素の一つです。子どもの順調な発達には、遊びを通して育っていくといわれています。

特に乳幼児期は、親子の遊びを通して社会的や情緒性を伸ばしていく大切な時期です。市では、子どもと親がお互いに行きいきと遊べるようになるための手助けとして、具体的な親子遊びを紹介する教室を開催します。

日ごろ、子どもと遊ぶ時間の少ない人や、子どもとのかわり方に不安のある人は、お気軽に参加ください。

期日
▼平成元年五月十二日(金)午前九時から午前十一時

会場
▼栃尾市役所別館

対象
▼一歳六か月から三歳くらいまでのお子さんがある親子

指導者
▼保健婦、保母

申し込み
▼五月十日(水)までに、市保健衛生課予防衛生係(52局五八三六番)に申し込みください。(電話での申し込みも受け付けます)

精神保健相談

長岡保健所では、次より心の健康相談を行います。

相談内容
◇夜よく眠れない人◇イライラする人◇気が沈みがちな人◇アルコール中毒などで困っている人◇その他心のことで相談のある人

相談日時
五月十二日(金)午後二時から午後三時まで

相談会場
▼栃尾市市民会館

相談担当者
▼悠久荘の専門医師

問い合わせ
▼詳細については、長岡保健所(53局四九三〇番)へ。

各種スポーツ教室受講者を募集

フィットネス・スポーツ教室

期間：五月十七日～七月十九日(計十回) 毎週水曜日、秋の教室は、九月～十一月(計十回)の予定です

時間：午後七時三十分～九時三十分

会場：市総合体育館(競技場)

対象：定員：十八歳以上の人

参加料(保険料)：千五百円

申込締切：五月八日(月)まで

内容：エアロビクス・ダンス

対象：定員：市内小学三年生以上、三十人

参加料(保険料)：三百五十円

申込締切：五月八日(月)まで

内容：サッカーで力づく

少年サッカー教室

期間：五月十六日～八月二十九日(計十五回) 毎週水曜日

時間：午前九時三十分～十一時三十分

会場：栃尾高等学校グラウンド

対象：定員：六十歳以上の人

参加料(保険料)：八百円

申込締切：五月八日(月)まで

内容：ゲーム、卓球、フリースポーツ、レクリエーションを通して健康の維持と仲間づくり

高齢者すこやか教室

期間：五月十七日～七月十九日(計十回) 毎週水曜日

時間：午前九時三十分～十一時三十分

会場：市総合体育館(競技場)

対象：定員：六十歳以上の女性、三十人

参加料(保険料)：千五百円

申込締切：五月二十三日(火)

内容：水銀灯の輝きの中で思いきりボールを打つ、あなたもステキな汗で健康美人に変身!

ソフトボール教室

期間：六月六日～八月八日(計十回) 毎週火曜日

時間：午後七時三十分～九時三十分(ナイター)

会場：栃尾高等学校グラウンド

対象：定員：高校生以上の女性、三十人

参加料(保険料)：三百五十円

申込締切：五月十五日(月)まで

内容：ミニバスケットボールを通じて、少年少女の体力づくりと社会性の育成を目指します。

ミニバスケットボール教室

期間：五月二十三日～六月二十九日(計十五回) 毎週木曜日(ただし、六月二十三日は、金曜日)

時間：午後七時三十分～九時三十分

会場：市総合体育館(競技場)

対象：定員：市内小学四年生以上、三十人

参加申込と問い合わせ
市教育委員会社会体育係
(市総合体育館内)

☎52-5571

中越地区
ゴルフ大会

グラウンドゴルフの中越大会を栃尾市を会場として開催します。詳細は後日お知らせします。

開催期日
▼五月二十八日(雨)雨のときは、六月十一日に順延。

会場
▼吉水運動広場

参加資格
▼二十歳以上の四人で一組。地元をのりを生かして全国大会(愛媛県開催)を目指そう。

競技練習会に参加ください。
市社会体育係では、毎週月・金曜日の午前九時から正午まで吉水運動広場で練習会を開催しています。ここで技術を磨き、全国大会に出場しましょう。

剣道教室

開催日・時間
五月十二日(金)から毎週水、金曜日の午後七時から八時まで

会場
▼市総合体育館武道場

参加対象
▼市総合体育館武道場

主催
▼小学二年生以上

参加費
▼年間一万円

参加申し込み
▼五月十日(水)までに栃尾市体育協会事務局(市総合体育館内52局五五七二)へ。

柔道教室

開催日・時間
五月九日(火)から

時間
▼午後七時三十分から午後九時まで

会場
▼市総合体育館武道場

主催
▼小学三年以上

参加費
▼月額千円

申し込み
▼五月九日(火)までに栃尾市体育協会事務局(市総合体育館内52局五五七二)へ申し込みください。

おはよう
サイクリング

開催期日
▼五月七日から九月二十四日までの毎週日曜日に開催。ただし、雨天の場合と八月の一か月間は、休みます。

主催
▼栃尾市市民会館前に午前六時三十分集合

参加費
▼千円(障害保険料を含む)

参加申し込み
▼市内自転車販売店へ。

山火事に注意

山野が非常に乾燥中です
火の元に特に注意を!

火事は119番

問診票 (該当のあるところに記入、または○印で囲んで下さい) (日脳)

住所	栃尾市	世帯主	㊦	
うける人		生年月日	昭和	年月日生
		生下体重	g	
1 今日のお昼の体温は、何度でしたか。	(昼) 度 分	(再検) 度 分		
2 1か月以内にポリオ(小児マヒ)、ましん(はしか)、風しん、BCGのいずれかの予防接種を受けたことがありますか。	ある	ない		
3 1週間以内にその他の予防接種(百日咳、ジフテリア、破傷風など)を受けたことがありますか。	ある	ない		
4 病後で身体が弱っていますか、またはひどい栄養不足だと思いますか。	はい	いいえ		
5 今、かぜ、下痢などの急性の病気で医師にかかっていますか。	病名() いつから()	かから ない		
6 心ぞう病、腎ぞう病、肝ぞう病など慢性的の病気にかかっていますか。	病名() ()	かから ない		
7 1か月以内にましん(はしか)、風しん、水ぼうそう、おたふくかぜなどにかかりましたか。	病名() ()	かから ない		
8 くすりをのんで皮ふにほっしんが出たり、予防接種や注射に負けたことがありますか。	ある 種類()	ない		
9 ぜんそく、鼻アレルギー、じんましん、しっしんの出やすい方ですか。	はい 種類()	いいえ		
10 過去1年以内にけいれん(ひきつけ)をおこしたことがありますか。	ある (回) ()	ない		
11 今、せき、はなみずなど身体の具合が悪いところがあつたら書いてください。	()	ない		

問診票 (該当のあるところに記入、または○印で囲んで下さい) (日脳)

住所	栃尾市	世帯主	㊦	
うける人		生年月日	昭和	年月日生
		生下体重	g	
1 今日のお昼の体温は、何度でしたか。	(昼) 度 分	(再検) 度 分		
2 1か月以内にポリオ(小児マヒ)、ましん(はしか)、風しん、BCGのいずれかの予防接種を受けたことがありますか。	ある	ない		
3 1週間以内にその他の予防接種(百日咳、ジフテリア、破傷風など)を受けたことがありますか。	ある	ない		
4 病後で身体が弱っていますか、またはひどい栄養不足だと思いますか。	はい	いいえ		
5 今、かぜ、下痢などの急性の病気で医師にかかっていますか。	病名() いつから()	かから ない		
6 心ぞう病、腎ぞう病、肝ぞう病など慢性的の病気にかかっていますか。	病名() ()	かから ない		
7 1か月以内にましん(はしか)、風しん、水ぼうそう、おたふくかぜなどにかかりましたか。	病名() ()	かから ない		
8 くすりをのんで皮ふにほっしんが出たり、予防接種や注射に負けたことがありますか。	ある 種類()	ない		
9 ぜんそく、鼻アレルギー、じんましん、しっしんの出やすい方ですか。	はい 種類()	いいえ		
10 過去1年以内にけいれん(ひきつけ)をおこしたことがありますか。	ある (回) ()	ない		
11 今、せき、はなみずなど身体の具合が悪いところがあつたら書いてください。	()	ない		

◎日本脳炎臨時予防接種は、この問診票で受けてください。

※日本脳炎予防接種により、幼児期になるべく基礎免疫をつけましょう。

◎日本脳炎臨時予防接種は、この問診票で受けてください。

※日本脳炎予防接種により、幼児期になるべく基礎免疫をつけましょう。

問診票 (該当のあるところに記入、または○印で囲んで下さい) (日脳)

住所	栃尾市	世帯主	㊦	
うける人		生年月日	昭和	年月日生
		生下体重	g	
1 今日のお昼の体温は、何度でしたか。	(昼) 度 分	(再検) 度 分		
2 1か月以内にポリオ(小児マヒ)、ましん(はしか)、風しん、BCGのいずれかの予防接種を受けたことがありますか。	ある	ない		
3 1週間以内にその他の予防接種(百日咳、ジフテリア、破傷風など)を受けたことがありますか。	ある	ない		
4 病後で身体が弱っていますか、またはひどい栄養不足だと思いますか。	はい	いいえ		
5 今、かぜ、下痢などの急性の病気で医師にかかっていますか。	病名() いつから()	かから ない		
6 心ぞう病、腎ぞう病、肝ぞう病など慢性的の病気にかかっていますか。	病名() ()	かから ない		
7 1か月以内にましん(はしか)、風しん、水ぼうそう、おたふくかぜなどにかかりましたか。	病名() ()	かから ない		
8 くすりをのんで皮ふにほっしんが出たり、予防接種や注射に負けたことがありますか。	ある 種類()	ない		
9 ぜんそく、鼻アレルギー、じんましん、しっしんの出やすい方ですか。	はい 種類()	いいえ		
10 過去1年以内にけいれん(ひきつけ)をおこしたことがありますか。	ある (回) ()	ない		
11 今、せき、はなみずなど身体の具合が悪いところがあつたら書いてください。	()	ない		

問診票 (該当のあるところに記入、または○印で囲んで下さい) (日脳)

住所	栃尾市	世帯主	㊦	
うける人		生年月日	昭和	年月日生
		生下体重	g	
1 今日のお昼の体温は、何度でしたか。	(昼) 度 分	(再検) 度 分		
2 1か月以内にポリオ(小児マヒ)、ましん(はしか)、風しん、BCGのいずれかの予防接種を受けたことがありますか。	ある	ない		
3 1週間以内にその他の予防接種(百日咳、ジフテリア、破傷風など)を受けたことがありますか。	ある	ない		
4 病後で身体が弱っていますか、またはひどい栄養不足だと思いますか。	はい	いいえ		
5 今、かぜ、下痢などの急性の病気で医師にかかっていますか。	病名() いつから()	かから ない		
6 心ぞう病、腎ぞう病、肝ぞう病など慢性的の病気にかかっていますか。	病名() ()	かから ない		
7 1か月以内にましん(はしか)、風しん、水ぼうそう、おたふくかぜなどにかかりましたか。	病名() ()	かから ない		
8 くすりをのんで皮ふにほっしんが出たり、予防接種や注射に負けたことがありますか。	ある 種類()	ない		
9 ぜんそく、鼻アレルギー、じんましん、しっしんの出やすい方ですか。	はい 種類()	いいえ		
10 過去1年以内にけいれん(ひきつけ)をおこしたことがありますか。	ある (回) ()	ない		
11 今、せき、はなみずなど身体の具合が悪いところがあつたら書いてください。	()	ない		

◎日本脳炎臨時予防接種は、この問診票で受けてください。

※日本脳炎予防接種により、幼児期になるべく基礎免疫をつけましょう。

◎日本脳炎臨時予防接種は、この問診票で受けてください。

※日本脳炎予防接種により、幼児期になるべく基礎免疫をつけましょう。

築こう伸そうまちぐるみ

下水道

平成元年
4・25
発行 栃尾市役所
編集 下水道課
☎52-5848



進められる下水道工事

栃尾市は、恵まれた自然環境を大切に、豊かで快適な生活環境づくりを進めるため、公共下水道の整備を推進しています。

そして、最初に工事に着手した西谷川と刈谷田川に挟まれた旧町部地域については、すでに昭和六十二年九月からその使用を開始しています。

また、第二期の工事区域として刈谷田川右岸（東部地区）の金沢、原町、巻洲、平、東が丘を決定し、現在その下水

本管の埋設工事を進めているところですが、ご迷惑をおかけします。今年度には工事の予定している場所については、次ページの表をご覧ください。その工事実施箇所は計十九カ所を予定しています。下水道工事を実施しますと道路の車両通行止めなど市民のみならずご不便をおかけすることになります。しかし、市ではできるかぎり地域住民に

快適な生活環境づくりのため 下水道工事に協力ください

迷惑をかけないで工事を進めるよう努力していきます。

一日も早く快適な生活環境の整備ができるよう市民のみならずご協力とご理解をお願いします。

東部地区

金沢・原町・巻洲・平・東が丘

あと2~3年で工事完了

現在工事を進めている東部地区の工事内容は、区域面積八十一・六五畝、事業費を約十八億円と予定し、下水道本管の埋設延長は二万三千三百メートルとなります。

区域全体で工事を進めるように工事計画を変更し、早期使用開始を目指します。

東部地区の事業の進め方に

下水道使用料の計算例

使用量例	10㎡	25㎡	50㎡	200㎡
基本料金	1,200円	1,200円	1,200円	1,200円
超過料金		110円×15㎡ =1,650円	110円×20㎡ =2,200円	110円×20㎡ =2,200円
			100円×20㎡ =2,000円	100円×70㎡ =7,000円
小計	1,200円	2,850円	5,400円	19,400円
消費税3%	36円	85円	162円	582円
納入いただく使用料金	1,236円	2,935円	5,562円	19,982円

下水道使用料表

基本料金	10㎡まで 1,200円
超過料金	11㎡~30㎡ 1㎡につき 110円
	31㎡~100㎡ 1㎡につき 100円
	101㎡~500㎡ 1㎡につき 90円
	501㎡~1000㎡ 1㎡につき 80円
	1000㎡以上 1㎡につき 70円
消費税3%	以上の単価で計算された額に消費税分として $\frac{103}{100}$ を乗じます。

消費税の実施により 下水道の使用料を改定

下水道の利用者から負担いただいているのが、下水道使用料です。この下水道使用料は、下水道の清掃費用や汚水をきれいな水に還元している下水処理センターの維持管理の経費について、利用者から負担いただいているものです。今回、この下水道使用料に

ついて消費税が実施されたことに伴い、これまでの料金に消費税分の三パーセントを加算した料金に改定させていただきました。国の消費税率制度では、下水道事業も課税対象となっており、この消費税率分については、市の財政事情から下水道使用料に

下水処理センターを見学しませんか

下水処理センターは、清潔な環境で作業が行われています。周辺には、芝、庭木が植えられ、落ち着いた環境の施設です。

各地域から送られてきた汚水は、多くの機械や幾つもの処理水槽を通って約十四時間できれいな水にみぎえり、川に放流されます。

各家庭からの排水が、どのようにして浄化されているのか実際にご覧ください。

▼見学を希望される方は、市下水道課か、真接下水道処理センター（☎53局五三〇〇）に連絡ください。



転嫁せざるをえませんでした。使用料改定について、こうした事情をご理解ください。五分分から新材料で通知

なお、経過処置として四月分の料金については改定前の方法で計算し、五月分の料金から改定後の料金を適用させていただきます。

下水道使用料は使用する水の量に応じて計算します。

下水道の使用料については、各家庭や事業所で使用する水の量に応じて計算されています。市の水道を利用している場合には、その水道メーターの

量を基に料金を計算します。また、市の水道以外の井戸水などを使用している場合には、使用量メーターが設置されているときはその数値、メーターが無いときは市が使用量を認定して下水道使用料を計算しています。

下水道使用料金は、十立方メートルまでの基本料金が千二百円となっており、これを超える部分は別表の料金表によって計算します。そして、それぞれ計算した金額に三パーセントを加算した金額が納入いただく下水道使用料となります。

工事費用を融資します 早期に排水設備工事を

せつかく工事した下水道施設も家庭や事業所からのつなぎ込み工事が実施されませんと、その効果がまったく発揮できません。

市は、下水道利用のための改修工事費用について融資制度を設けています。下水道が使用開始になっている地域では、早期に工事されるようお願いいたします。なお、早期に排水設備工事を実施された場合には、奨励金が支払われます。

工事費融資制度

融資条件

▼融資金額：排水設備工事費（便所、ふろなどの改築費は含まれません）を対象として四十七万円

▼利率：年利五・二五%

▼融資期間：三十六か月以内

▼償還方法：融資月の翌月から元利均等償還

融資申込方法

▼工事を開始する届け出をされる際に「排水設備設置借入金申込書」を提出してください。



▼奨励金の額
▼排水設備工事費（便所、ふろなどの改築費は含まれません）を対象とし、四十七万円を限度として、次のパーセントを乗じて得られた額。

▼下水道の使用開始を公示した日から一年以内の地域は、五％、一年を超えて二年以内の地域は、二・五％です。

▼奨励金を受ける人
▼市税、下水道受益者負担金の滞納がない一般家庭および営利を目的としない法人
▼奨励金の申請方法
▼工事を完了時に申請書を提出

▼住宅建設資金融資も活用を
四月二十四日から受け付けを開始したこの制度では、住宅の新築、改築費を融資します。下水道利用のための台所、トイレの改築費も融資対象としています。（排水工事費と住宅改築費の合計額）

▼融資金額：増改築の場合二百万円以内
▼貸付利率：年利四・七％
▼償還期間：増改築は十年以内
▼問い合わせ：市商工観光課（☎52局五八二七）へ。

下水道使用開始地区は 早期に排水設備工事を

工事が完了し、下水道の使用が開始になった地域では早速排水設備の設置工事を実施してください。その地域に下水道工事を実施された、各家庭や工場から下水道本管へのつなぎ込み工事がされませんと、まったく宝の持ち腐れとなってしまいます。排水設備の設置、水洗トイレへの改造工事を実施して河川の浄化に努めましょう。

工事業融資制度の利用を市では、排水設備の改造

については、当初の予定では区域の地形と住宅等の集まっている状況により、全体を四つの区域に分け、その区域ごとに工事を行い、その区域ごとに下水道の使用を開始し、その下水道受益者負担金をお願いするというものでした。

下水本管の埋設工事が諸般の事情によって遅れていること。このため他の地域の工事が早期に実施されている状況です。

②刈谷田中学校が開校するまでに下水道を整備するよう、工事実施箇所の予定を変更して対応したこと。

①金沢地区の刈谷田川沿いの

③当初の計画では、平成四年までを工事期間としていましたが、全体の工事が良好に進行していることから、今後の国の補助金や予算状況により、二、三年で東部地域全体の使用開始が可能となることが見込まれる状態であること。

今年度の工事予定箇所は、次ページをご覧ください

平成元年度 下水道工事予定箇所

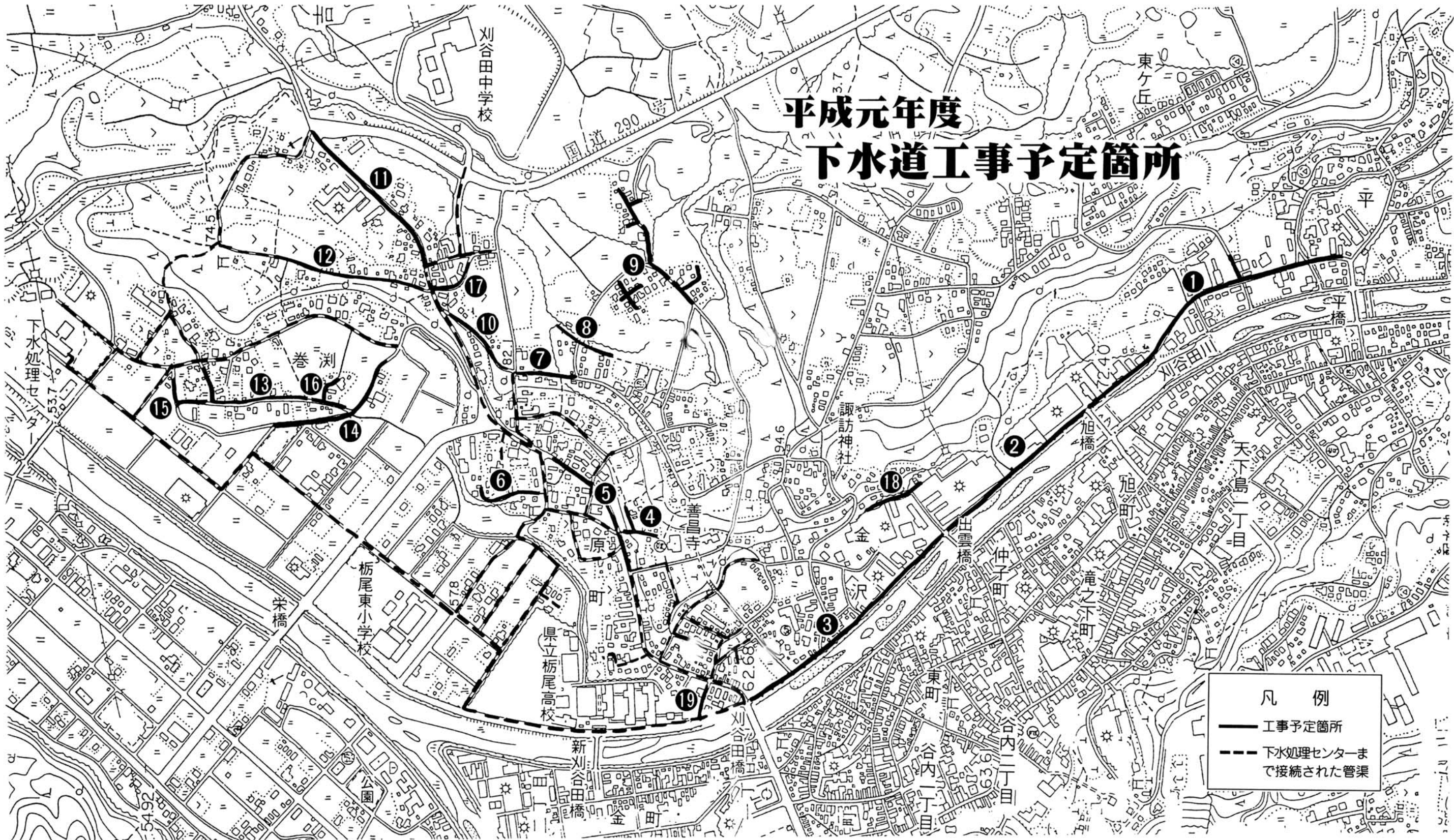

凡例
 — 工事予定箇所
 - - - 下水処理センターまで接続された管渠

- ① 平一・二丁目地内(多田組事務所協交差点(旭橋) 六、十一月)
 - ② 平一・金沢三丁目地内(旭橋(出雲橋) 六、十一月)
 - ③ 金沢一・二丁目地内(出雲橋(刈谷田橋) 時期未定)
 - ④ 原町二丁目地内(松沢茂男宅付近) 五、七月
 - ⑤ 原町二丁目地内(善昌寺保育園入口(斎藤自動車工業付近) 七、十月)
 - ⑥ 原町一丁目地内(原神社脇) 五、七月
 - ⑦ 原町三丁目地内(小林五郎宅(五十嵐明美宅付近) 五、六月)
 - ⑧ 原町三丁目地内(石丸トミ宅(桐正宅付近) 八、九月)
 - ⑨ 原町三丁目地内(奥山真弘宅(猪川正夫宅、林欣治宅、諏佐秀雄宅付近) 八、十一月)
 - ⑩ 巻洲二丁目地内(小林和夫宅(惣右工門茶屋付近) 五、七月)
 - ⑪ 巻洲二・三丁目地内(小林与四栄宅(小林組事務所付近) 七、十月)
 - ⑫ 巻洲三丁目地内(惣右工門茶屋付近(巻洲神社付近) 五、八月)
 - ⑬ 巻洲一丁目地内(小林金一宅(小林昭吉邸宅(吉田実宅付近) 五、七月)
 - ⑭ 巻洲一・五丁目地内(小林一次宅(原町公園付近) 五、八月)
 - ⑮ 巻洲一丁目地内(小林昭吉邸宅(吉田末吉宅付近) 八、十月)
 - ⑯ 巻洲一丁目地内(小林正司宅前) 五、六月)
 - ⑰ 巻洲二丁目地内(吉田自動車宅脇) 八、九月)
 - ⑱ 金沢三丁目地内(鈴倉織物の裏) 六、八月)
 - ⑲ 金沢一丁目地内(蔵本平太郎宅脇) 八、九月)
- ※東が丘、平地区においても工事全体の進行具合によっては、一部管工事を実施することがあります。その際には、後日ご案内します。

金沢、原町、巻洲地区を中心に工事します。

今年度実施する下水道管理設工事は上図のとおりです。原町、巻洲そして金沢地区を中心に工事を行います。また、幹線となる刈谷田川右岸堤防沿い道路での工事を予定しています。工事期間中は、交通止めを行うなど不便をおかけしますが、下水道整備事業にどうぞご協力をお願いします。工事着手前に関係地区で工事説明会を開催します。工事方法や時期などについて説明しますので、ぜひ出席ください。なお、工事の進み具合によっては、一部工事実施箇所を変更する場合があります。

詳しい工事区間や工事方法については、市下水道課 (☎52-5848) に照会ください。 ~下水道建設で環境整備を進めましょう~