

教えと 育ての ミニ・アドバイス

『非行を防ぐ二つのポイント』

栃尾市立栃尾中学校
校長 佐藤 春夫

この数年来、第三のピークといわれた中学生の暴力や非行は、全国的に沈静化したとはいえないものの、最近不純異性交遊による性非行と自転車・バイクの盗み出し、無免許運転を中心とする逸脱行為が、急増の傾向を示していると言われています。

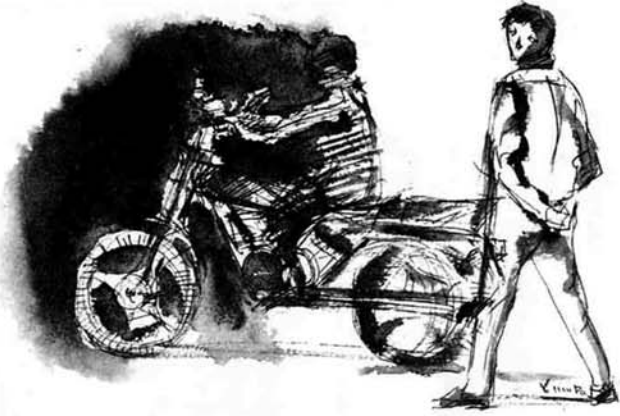

これまでに、さまざまな非行に対処してきた経験から、特に注意したい点を取り上げてみたいと思います。

非行化への分岐点

非行の原因や動機は多様で一概にはいえませんが、いずれの場合にも共通している点はいくつかあります。中でも次の二つが最大の特徴です。その一つは、人間関係がうまくいかないこと、もう一つは、リズムカルな生活ができないことです。この二つの点が健全・正常であるかどうか非行と深い関わりがあり、非行化への分岐点といえるようになります。

安定感のカギとなる人間関係

人間はだれしも、家庭・学校・職場・地域社会といういずれかの集団に所属しています。そのそれぞれの集団の中で、所属感が満足する状態であれば安心して生活できます

が、逆の場合は周囲から孤立して、精神的に不安定感が生じます。この不安定感に耐えられなくなったとき、異常な行動に走りやすいものです。

安定感を充足する人間関係には、三つの要素があります。それは、①だれかに頼りたい、②だれかに頼られること、③だれかに頼られたい、という欲求です。言い替えばお互いに認め合い、信頼し合う関係が成立するということです。この三つの要素が満たされている場合は、安定した状態が持続されるわけです。

大切な生活のリズム

ところで、中学生期は精神的にデリケートで傷つきやすく、変化の激しい成長期ですから、なにかのはずみでこの関係要素が損なわれたり、うまくいかないと思ひ込んでしまうことが案外多いのです。親子関係、対教師、友人、先輩と後輩などの関係が一つでもうまく行かない場合は、不愉快で落ち着かないのが普通でしょう。この不安定感を解消するために、同じ悩みを持つ仲間を求め、グループを作っていくのです。そしてそのはけ口として反社会的、逸脱行為に走ってしまうことになりやすい。

望ましい人間関係の基礎は、家庭における家族関係によって作られています。夫婦、親子、兄弟と姉妹の間柄で結ばれている家庭は、①頼りたい、②頼られること、③頼られたい、の三要素を充足できる最も身近な最良の場です。この関係を見直し、もし欠けている面があれば充足していく工夫と努力が必要だと思います。これがいわゆる家庭教育の原点だといわれているのです。

このような家族関係が成立している場合は、学校生活における人間関係もうまくいっています。

自然界には春、夏、秋、冬の四季があり、一日は昼と夜が規則正しく繰り返されています。同じように人間の生活も活動と休息、緊張と弛緩が交互に繰り返されて成立しています。このリズムが狂うと心身ともに健康の保持ができなくなるでしょう。

人間は、昼間活動し夜間は休むというのが自然であり、一日三度定期的に食事をとるというのが、健康な生活の基本です。大人は職場や仕事の関係で特殊な形態もありますが、中学生では、このリズムカルな生活が健全成長の不可欠な条件です。非行化は、このリズムが狂ったときに始まると

いつでも過言ではありません。三度の食事のとき、満足に食べない場合は必ず不健全な原因があるはずで、さらに一番困ることは、夜間の外出と外泊です。はなはだしいのは昼と夜が逆になって、昼間休息し、夜間活動するという例です。これまでの経験では、中学生の夜間外出と無断外泊は必ず非行につながっています。性的非行にしても、ほとんど夜の出来事であることを忘れてなりません。

リズムカルな生活の基礎は、やはり前項と同じく家庭にあります。一日に少なくとも一食は、家族そろって話ができる場にしたいものです。そして、昼と夜のけじめをきちんとすることがなによりも重要です。昼は、大人も子どももそれぞれの活動に汗を流す時間であり、夜は、家庭で家族が団らんしたり休息したりする時間であることを、しっかりとわきまをさせることが大切です。

寄附御礼

- 次のかたがたから、市に寄付をいただきました。市は有効に活用させていただきます。ありがとうございました。
- ▼斎藤清吉さん(神奈川県愛川町)..... 児童用図書百冊 (比礼小備品として)
- ▼小林久栄さん(二日町)..... 十万円 (障害者福祉事業資金として)
- ▼東北電力(株)見附営業所..... 街路灯四灯(工事費含む) (秋のサービス旬間の一環として)
- ▼栃尾高校創立八〇周年記念事業実行委員会(会長 外山兵衛)..... 三十万円 (テールブルクロス三十枚(総合体育館用))
- ▼鈴木三郎さん(東京都北区)..... 三十万円 (老人福祉施設整備基金として)
- ▼栃尾ライオンズクラブ(会長 大崎信一)..... 三万円 (老人福祉施設整備基金として)
- ▼県生命共済農業協同組合連合会(会長 村山庄司)..... 五十本 (ダブル発光情報・カーブミラー九基・横断旗二百五十本)
- ▼市農協婦人部新山支部(支部長 上村マツ)..... 五十本 (スリッパ四十四足(新山雪雪生活センター備品として))

それ！ペツタン

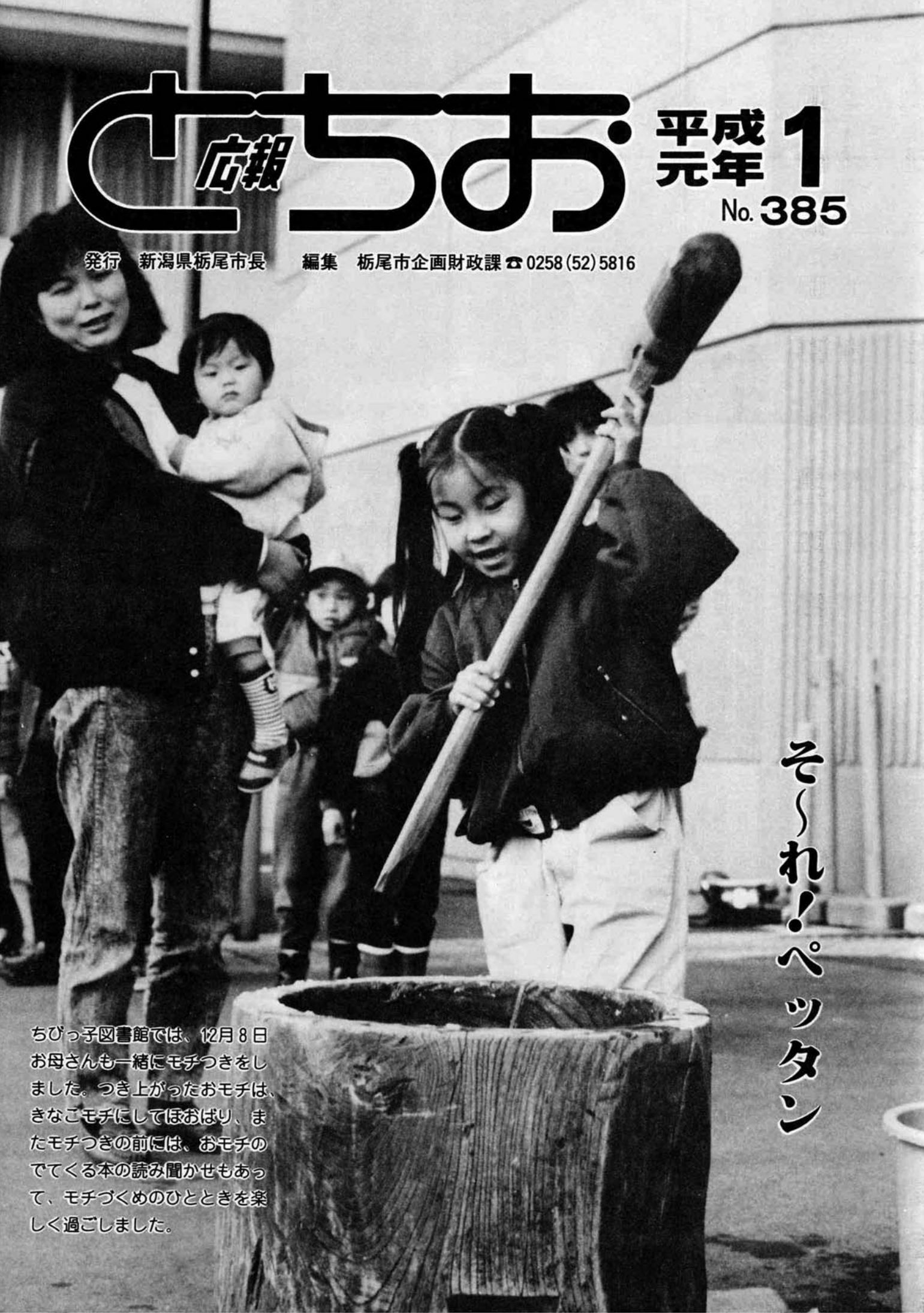

とちお 1 平成元年 No. 385

発行 新潟県栃尾市長 編集 栃尾市企画財政課 ☎0258(52)5816

ちびっ子図書館では、12月8日お母さんも一緒にモチつきをしました。つき上がったおモチは、きなごモチにしてほおばり、またモチつきの前には、おモチのでてくる本の読み聞かせもあって、モチづくめのひとときを楽しく過ごしました。

守門岳の観光開発に明るい光

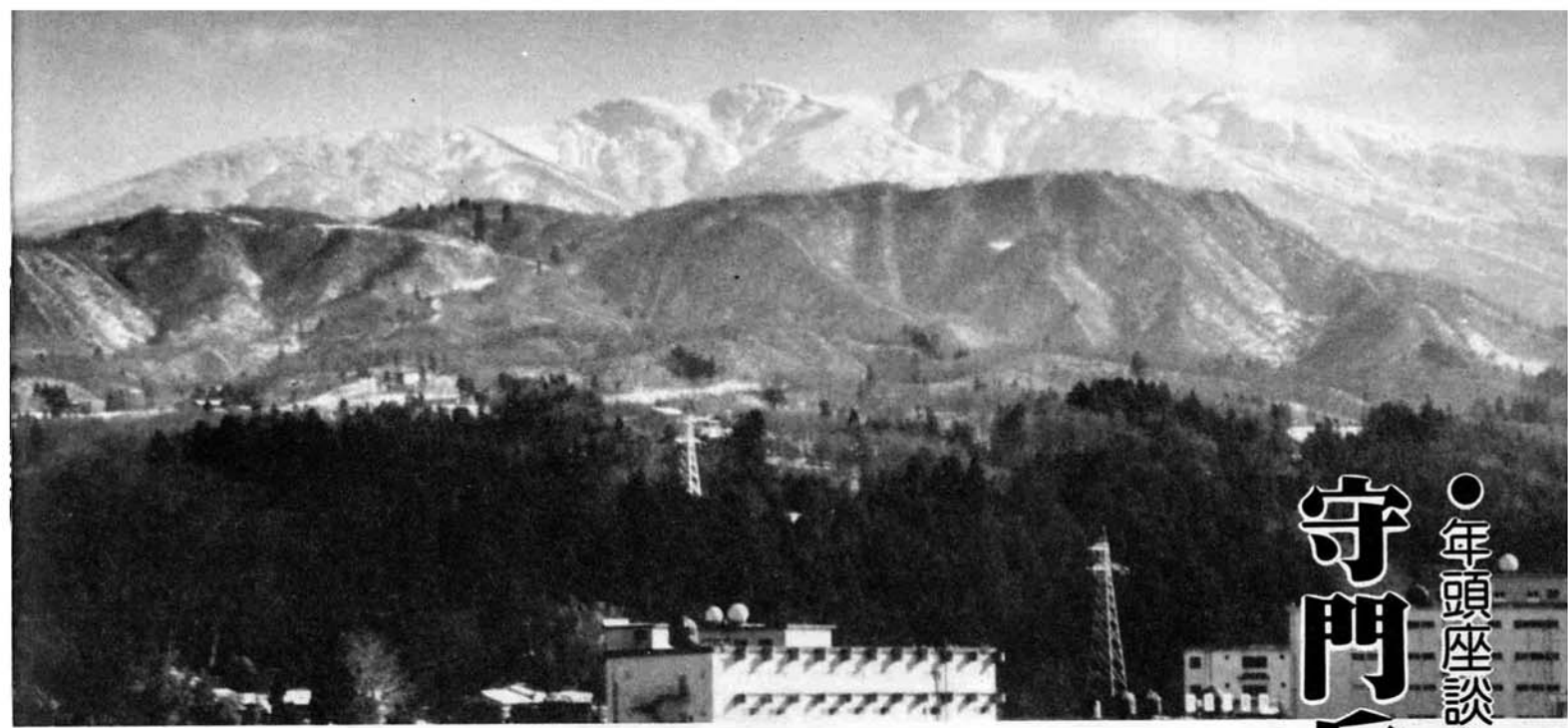

●出席者

杵淵 衛
栃尾市長

杉野 孝志
栃尾青年会議所
理事長

佐藤 光範
栃尾青年会議所
直前理事長

斎藤 礼次
市企画財政課長
(司会)

栃尾市は、昭和二十九年に市制を施行し、今年三五周年を迎えます。人間でいう不惑の年齢、四〇周年まであとわずか。この一年を、人口減少に歯止めをかけ、住みたくなるまち、往きたくなるまち実現のきっかけの年としたいものです。そこで、栃尾青年会議所のお二人においでいただき、市長を囲んで今年の抱負を語っていただきました。

首都圏から二時間のメリットを生かそう

司会 新年にあたり、本日は市政、特に今年の市の行政について語っていただくため、青年会議所のお二人と市長の座談会を企画いたしました。
お二人からは、JCスクールなど、常に市の活性化に積極的に取り組まれている青年会議所の立場で、いろいろと話し合っていたらいいと思います。
杉野 昨年は、市民待望の新横トンネルが開通して、市内の交通形態も大

きく変わりましたが、まず道路など生活基盤整備について計画なり市長の考えをお聞かせください。
市長 新横トンネルの開通は、全市民が熱望していたことで、昨年のもっともうれしい出来事の一つだったと思います。これも国道351号の整備に、たいへんな熱意をもって取り組まれた渡辺前市長の功績だと感謝しています。
まだ全線開通していませんが、トンネルの開通で企業誘致もしやすくなったの思います。今後は、一日も早い全線開通を国や県にお願ひしていきたいと考えています。
また、都市計画道路の見直しも行っており、これから順次整備してい

また全線開通していませんが、トンネルの開通で企業誘致もしやすくなったの思います。今後は、一日も早い全線開通を国や県にお願ひしていきたいと考えています。
また、都市計画道路の見直しも行っており、これから順次整備してい

青年会議所 (JC)

青年会議所は、40歳までの青年が知識を学び合う、自己研さんを目的とした組織で、全国に6万5,000人の会員があり、それぞれの地域で活動しています。

栃尾青年会議所は昭和43年10月に結成され、現在会員は37名、例会などの会合で自己充実に努めているほか、JCスクールを毎年実施し、青年層はもとより少年少女の健全育成、地域社会の文化向上に指導的役割を果たしています。

きたいと考えています。

さらに、下水道についても整備に力を注いでいきたいと考えていますので、なおいっそうの市民の皆さんの協力をお願いします。

佐藤 旭町地内の旭通りと国道290号が交わる所が広がり、たいへん通りやすくなりましたが、このような市道の整備計画についてもお聞かせ

ください。

市長 昨年金沢平堤防線が平地内で県道に接続する所を改良し、見通しを良くしましたが、今年は、平橋から国道290号までの百間土手の拡幅改良を進めます。また、栃尾中学校の前の道路についても、歩道三層を含む十二層の道路にするため、現在工事が進められています。道路の整備はなかなか難しい点が多いのですが、できることからやっていきたいと考えています。

杉野 新横トンネルの開通により、長岡がたいへん近くなりました。道路が整備されることで、私たちの生活

が便利になると実感しています。

佐藤 栃尾は首都圏から二時間の位置にあるわけですから、そのメリットを生かすようなことを考えていかなくてはならないと思います。

杉野 新潟県とりわけ栃尾市は暗いイメージを持たれていますので、これから脱却することが大事だと思います。

司会 そういう既成の観念の殻を破ってもらおうのが、皆さんの活動ではないかと、行政としても期待しているところですよ。

統合中学校誕生で 中学教育充実

司会 では次に、教育問題についてお話しいただきたいと思ひます。
市長 ご存じのように、今年四月には統合中学校が誕生します。中学では教科がそれぞれ専門化しますので、どうしても適正規模が必要です。そのため統合であり、教育の実を上げようというところで取り組んできたわけです。

刈谷田中学校の建設では、財政が厳しい中、総額二十二億円余を投じていますし、今後プールなどの施設の整備が必要です。また、通学道路やスクールバスなどにも多くの資金が投入されているわけです。
これまでで一番難しかったのが七台のスクールバスの中で、県に補助金申請しましたら、いままで一年



杵淵 市長

で扱ったスクールバスは六台しかないということ、栃尾だけでそれを上回るといふこと、たいへん苦労しました。それでもどうか認めていただきましてよろこんでいます。
本来は、六十三年度に四台、残り七台とも昨年十月市内の業者と購入契約を結び、開校に間に合わせることでできました。
中学校の統合という大事業ができるのも、PTAをはじめ市民の皆様のご協力があればこそと、感謝しております。

佐藤 いい古されたことですが、刈谷田中学校の新校舎に比べ、秋葉中学校となる現栃尾中の施設が古いのですから、財政も厳しいでしょうが、できるだけ早く整備して同じ環境で学ばせたいというのが、親のいつわらざる気持ちだと思ふんですが。
市長 おっしゃるとおりだと思います。できるならば機会均等に、同じ環境で教育すべきですが、まだ国の基準では危険校舎でないため、補助金が受けられません。かといって市単独ではとてもできる状況にないことは

産業振興の決め手は 企業誘致

ご理解いただけると思ひます。また、小学校にはそれ以上に老朽化した校舎がいくつあるといった現実もあります。
できるかぎり早く危険校舎の指定を受けたうえで、同等の施設を整備したいと考えています。

司会 では次に産業振興に移りたいと思ひますが、市長から新年の産業施策といった点についてお話しいただきたいと思ひます。
市長 昨年は、全国的にみるとたいへん景気のいい年だったようですが、繊維産地には厳しい一年だったように思ひます。

だがしかし、栃尾の今日あるのは繊維産業があればこそであり、市民の生活を支えてきてくれたと思ひっております。
栃尾市の工業出荷額、従業者数の四分の三を占める繊維産業振興のために、個々の企業に対して援助するわけにはいきませんが、織物組合を通して前向きな事業への援助をしていきたいと考えています。

ただ最近、技術革新・合理化により、生産額は増えても従業者数は減る傾向にあり、新しい雇用の場を作り出す必要があります。幸い昨年未縫製企業から栃尾へ進出していただきましたが、これからは縫製のよ

開校を待つ刈谷田中学校新校舎

夫しなければならぬと思いが、
 佐藤 市長にお願いするのは筋違いか
 も知れませんが、総合病院である栃
 尾郷病院では、診療日が週一回とい
 う科もありますが、身近な病院です
 ので診療体制の充実をお願いしたい
 のですが。

市長 厚生連の経営であり市が直接ど
 うこうするわけにはいきませんが、
 経営的に難しい面もあるかもしれま



市勢発展のため、ともに頑張りましょう——左から佐藤氏、杉野氏、杵淵市長

せんが、私も病院の運営委員の一人
 です。要望はしていきたいと思
 っております。

病気の治療というのは、医師と患
 者の信頼関係が重要ですので、医師
 が頻りに交替するのは問題だと思っ
 ています。

市活性化のため もつと積極的に

司会 市のPRが不足しているという
 指摘もいただきましたが、市の施策
 が市民に徹底しないということでは
 困りますので、広報について検討さ
 せていただきます。

そのほか何でも結構ですのでお話
 いただきたいと思っております。

佐藤 市長就任二年目で、マラソンで
 いうと折り返し点にあたるわけです
 が、ご自分で点数を付けるとしたら
 何点だとお考えですか。

市長 たいへん難しい質問で……。
 これは皆さんから付けていただきたい
 と思います。

話しは違いますが、東北電力の中
 越変電所の建設も、春までには用地
 買収を完了したいと頑張ってもらっ
 ています。八〇億円の事業費を投
 入し、これが完成すると市に一億二
 千万円の固定資産税が入ることにな
 るそうです。

そのほかご存じのように、先般市
 民から城山に桜を植えていただきま
 したが、比礼の国道沿いにも桜を植

えていただくよう手配してあります。
 トンネルを抜けると桜並木というよ
 うにしたいですね。

それから、市民会館前帯に花い
 っぱい運動ということで、奉仕活動
 で花を植えていただいています。本
 当に感謝しております。

佐藤 国際化の時代ですので、若い人
 の海外研修に、市で補助するという
 ようなことは考えていませんか。

市長 人選が難しいと思えますし、い
 まのところ民間の人の研修は考えて
 いません。

ただ、市の職員の資質向上のため、
 今年から二人を海外に派遣したいと
 思います。さらに一人を県に一年間
 出向させていますが、これからのこ
 の研修は続けていきたいと考えます。

杉野 以前からまちの活性化が叫ばれ
 ています。要は土着の心だと思っ
 んです。栃尾の墓に入るんだという
 意気込みをもった上で、他から知識
 なり技術を導入するため研修に派遣
 することが大事だと思います。

市長を先頭にそういう意味で研修
 していただき、市民にも影響を与え
 るようにしてほしいと思っております。

佐藤 本場に活性化という言葉がよく
 使われていますね。

司会 ふるさとづくりとか活性化とい
 う言葉だけが一人歩きしている感
 があります。市民と接触していても、
 受け身の体質、次はなにをしてくれ
 るのかという姿勢を感じます。

佐藤 食べ物をはしでつまんで、口ま
 で持っていつてやらないと食べない
 みたいなところがあるみたいですね。

業務が実施できない。
 ②今後さらに週休二日制を推
 進する際に、開庁方式では
 困難である。

こうした点を踏まえて、い
 ろいろな角度からより良い方
 法が検討されてきました。その
 結果、わが国でも公務部門
 の週休二日制を推進するため、
 今月から国の行政機関の「土
 曜閉庁」がスタートすること
 になりました。

閉庁する土曜日は、毎月の
 第二および第四土曜日です。

国の行政機関が土曜閉庁になります

国全体で労働時間の短縮を

わが国は戦後、飛躍的な経済発展を遂げましたが、
 先進諸外国と比較して立ち遅れていることの一つに、
 「長すぎる労働時間」があります。

日本人の年間総労働時間を欧米の先進国と比較して
 みると、二百時間から五百時間も長くなっています。
 このことが生活にゆとりを実感できない原因の一つに
 なっています。また、「日本人は働きバチだ！働き過
 ぎる！」という国際的な批判を招くことにもつながっ
 ています。

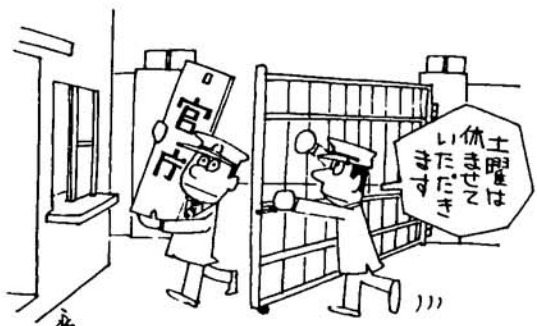

外国では、主要四十か国の
 うち、既に三十一か国で公務
 部門の完全週休二日制が実施
 されています。

サミット参加六か国につい
 てみてみますと、イタリアを
 除くアメリカ、イギリス、西
 ドイツ、フランス、カナダで
 は、いずれも一九六〇年代ま
 でに「閉庁方式」による公務
 部門の完全週休二日制が実施
 されています。

こうした背景もあり、わが
 国も民間では週休二日制が年
 々普及してきました。ちなみ
 に、何らかの形で週休二日制

を実施している事業所は、全
 体の約八〇％と、私たちにも
 だんだんなじんだ制度となっ
 てきています。

閉庁は 第二および 第四土曜日

こうした時代の流れから、
 公務部門（行政機関）でも週
 休二日制を進めていく必要が
 あると考えられ、昨年の四月
 から国家公務員の四週六休制
 （四週間につき四日の日曜日
 のほか、二回の土曜日を半数
 の職員が交替で休むこと）が
 実施されています。

しかし、このような閉庁方
 式では、次のような問題があ
 ります。

①半数の職員では、能率的に

業務が実施できない。
 ②今後さらに週休二日制を推
 進する際に、開庁方式では
 困難である。

こうした点を踏まえて、い
 ろいろな角度からより良い方
 法が検討されてきました。その
 結果、わが国でも公務部門
 の週休二日制を推進するため、
 今月から国の行政機関の「土
 曜閉庁」がスタートすること
 になりました。

閉庁する土曜日は、毎月の
 第二および第四土曜日です。

地方自治体も 「閉庁方式」 を検討中

しかし、日本の役所は土曜
 日が「半ドン」という長い間
 の習慣から、

「お役所まで週休二日制に
 なつたらどうなるの？」
 という声もあります。

こうした要望を考慮し、航
 空管制や海上保安部、地方気
 象台など、交替制で業務を行
 う必要がある官署、週末に利
 用率の高い博物館や美術館は
 対象としません。

また、国立学校や国立病院
 の外来部門などは、当面閉庁
 の対象とせず、さらに検討す
 ることにしています。

土曜閉庁は、国全体として
 労働時間の短縮を進めるとい
 う観点に立って実施されるも
 ので、これに伴って今後は地
 方自治体でも「閉庁方式」の
 導入が進められていくものと
 思われます。

土曜閉庁の例外となる主な機関

- ▼交替制の機関
 - ▽刑務所等の保安部門▽国立病院等の病棟部門▽航空管制部門▽海上保安部▽地方気象台▽税関・地方入国管理局・検疫所・植物防疫所・動物検疫所のうち空港にある機関▽普通郵便局等の郵便部門▽皇宮警察本部
 - ▼週末に特に利用率が高い
 - ▽学校・病院（外来）
 - ▽学校 国立大学付属小・中・高等学校▽国立高等専門学校▽国立大学▽病院
 - ▽国立病院・国立大学付属病
 - 院等の外来部門
 - ▼その他
 - ▽貯金事務センター▽日雇労働者を扱う公共職業安定所のうちの一部▽税関・植物防疫所・動物検疫所のうち港にある機関▽市況情報収集・提供を行う統計情報事務所のうちの一部

宿命といわれる雪も、今後は活用していく必要があります。



統合中学校の開校に向けて (6)

開校から開校へ

栃尾市教育委員会

発展的閉校とはいえ、戦後四十余年地域とともに歩んできた中学校が、それぞれの学校の歴史とともに幕を下ろすことは、生徒・保護者・同窓生はもちろんなこと、地域のすべての方々にとって感慨ひとしおのことと思います。

学校にとっては、本年度の締めくくりと並行して、閉校という大仕事を進めなければなりませんので、例年になく多忙な年度末となりますが、地域の皆様方から格別のご理解とお力添えをお願いします。

閉校から開校までの日程

閉校式は、七中学校とも三月二十五日(土)に一齐に行います。そのため、本年度の小学校の卒業式は一日繰り上げて三月二十四日(金)とします。その後、月末にかけて物品移転と整理を行い、閉校に向けて環境整備を進める計画です。四月一日(土)に秋葉・刈谷田

心に残る閉校式

各中学校では、それぞれの地域の実情に沿って、四十余年の歴史を閉じるにふさわしい姿を求め、有終の美を飾り心に残る閉校行事を計画しています。

市教育委員会は、閉校後の内容充実にも注ぎ、閉校行事は簡素な中にも意義深いものとするよう願っています。

の両中学校の職員が着任しますので、閉校式・始業式・入学式の準備と学級編成の発表、教科書の配布、諸連絡や指導等山積する問題の処理に当たってまいります。

明年度に限り、中学校の入学式は二日繰り下げて四月七日(金)とし、当日は両校とも閉校式・始業式・入学式を挙げる計画で準備を進めています。その後は各校の計画した日程によりますが、一日も早く正常な学校運営ができるよう、学校と協力し努力していきます。

のであるよう願ってまいりました。閉校式は市教育委員会と地元との共催で行い、それ以外のことはすべて地元の主体性に任せてまいりました。

閉校式典は、在校生・地区民列席のもと各中学校ごとに一齐に行いますが、式典の運営・来賓など具体的なことは各学校と地元に一任いたします。ただ、式次第は共通にして次のように計画しています。

- 一、敬礼 楽器合図
- 二、開式の辞 市教委
- 三、国歌斉唱
- 四、式辞 市長
- 五、記念事業報告
- 六、感謝状贈呈
- 七、謝辞
- 八、来賓あいさつ
- 九、学校長あいさつ
- 十、お別れの辞 生徒会長
- 十一、校旗格納
- 十二、校歌斉唱
- 十三、閉式の辞 楽器合図
- 十四、敬礼
- ※五、六、七、は必要のあ

現在各中学校で使用している教材・教具や備品は、有効に利用することを基本とし、使用できるものはすべて新しい両中学校に移転し、それ以外のものは、小学校や市の公共施設で転用するよう計画しています。

物品移転と整理

移転に当り、現在の栃尾中学校のものはそのまま秋葉中学校が引き継ぎ、他の六中学校の物品は原則として刈谷田中学校に移転しますが、両校の教育活動に支障や著しい差が生じないよう、調整を図るよう配慮しています。

物品の移転作業は、業者に委託しますが、旧校舎内からの搬出や新校舎内への搬入など軽易な作業は、生徒から協力してもらおう予定です。搬出作業はそれぞれ各校の分について行います。

防災手帳

換気をしましょう

最近の住宅は、鉄筋コンクリートの団地住宅をはじめ、一船住宅でもサッシ・断熱材などの普及で、家屋の機密性がぐんと高まり、自然の換気はまったくといってよいほど行われません。

なぜ換気が必要か

人間の体も一つの燃焼体で、食物という燃料を酸素によって体内で燃やしてエネルギーに代えています。

燃焼器具も、石油やガスを酸素で燃やし熱を放出します。この酸素が欠乏すると、不完全燃焼の状態になり、恐ろしい一酸化炭素を急激に発生させます。

燃焼器具を完全燃焼させるためには、じゅうぶんな空気(酸素)の供給が必要であり、この新鮮な空気を得るために換気が必要不可欠です。

片側の床面近くに空気の取り入れ口、反対側の天井近くに空気の出口を作ると換気はじゅうぶんです。また換気小窓付きのサッシも効果的です。これらの設備ができない場合は、窓を細めに開けておくか一時間に一度くらい窓を開けましょう。

湯わかし器の種火やストーブをつけたまま就眠し、意識不明または死亡した事故例が報道されています。換気的重要性について関心を高め、安全で健康的な暖かい生活と、火の用心に努めましょう。

その火 その時 すぐ始末

空気の出入口を

運び届ける役目を果たしていますが、一酸化炭素は、このヘモグロビンと結びつく力が酸素の二、三百倍も強く、体内の組織が酸素を欲しがっているのに、来る血液も来る血液も一酸化炭素ヘモグロビンで、酸素が得られず窒息死に陥るのです。

ストーブなどを使用中に頭痛や目まい、目が痛むときは注意が必要です。

一酸化炭素の恐ろしさ

一酸化炭素は、脳や運動中枢をまひさせ、体の自由を奪います。また、血液中のヘモグロビンは、空気中の酸素を肺で取り入れ、体内の組織に

ガスと安全 ガスの冬支度

冬は、一年でもっともガスを使う時期であるとともに、もっとも事故の発生しやすい時期でもあります。安全で暖かな冬を過ごすために、ガスの冬支度もしておきましょう。

▼ガス器具

- (1) 小型湯わかし器や開放式のストーブなど、排気筒の付かない器具を使うときは、じゅうぶんな換気をしましょう。どうしても冬は、閉め切りがちになります。
- (2) ふろ釜や湯わかし器、ストープなどの排気筒が途中で外れたり、つぶれたりしていませんか。また、先端が雪で埋まったりする所にあるいませんか。

▼その他

- (1) 屋外で露出しているガス管は、雪下ろしや除雪などで傷めないよう、囲いや目印を付けるか、しつかりと補強しておきましょう。
- (2) ガス使用中、目や鼻がしみたり、気分が悪くなる場合は、器具の不完全燃焼が考えられます。すぐ専門の人に見てもらいましょう。
- (3) ガスもれやガスの異常に気がついたら、次のところへ連絡してください。

▼ガスメーター

- (1) メーターやメーターコックの周りは、いつでも点検や操作ができる状態にしておきましょう。
- (2) 雪下ろしや除雪などで傷めないよう注意してください。

▼夜間・休日 市ガス水道課

☎ 526826

▼執行時間中 市ガス水道課

☎ 526826

▼夜間・休日 市ガス供給所

☎ 522909

廃校後の施設の処分

秋葉中学校として継続使用する栃尾中学校以外の六中学校の教育施設は、四月以降は中学校の教育施設としては不用品になるので、一部を教育施設として残す以外は、原則として教育委員会の管理から離れて市の管理となります。

下塩谷中、上塩中は危険校

秋葉中学校として継続使用する栃尾中学校以外の六中学校の教育施設は、四月以降は中学校の教育施設としては不用品になるので、一部を教育施設として残す以外は、原則として教育委員会の管理から離れて市の管理となります。

下塩谷中、上塩中は危険校

六回にわたり、中学校の統合に関する要点を掲載してきましたが、新しい中学校の充実発展は、市民各位の温かいご理解とご支援に待たなければならぬ点がたくさんあります。なにとぞよろしくお願ひいたします。

舎に指定されていますので、五月末までに取り壊さなければなりません。

上塩中、半蔵金小の校地は、隣接の上塩小、半蔵金小の校地として転用し、下塩谷中のプールはしばらく現状維持を要望しています。

なお、半蔵金中の校舎の一部は、スクールバスの車庫に転用を希望しています。

他の中学校の校地・校舎は市で検討しています。

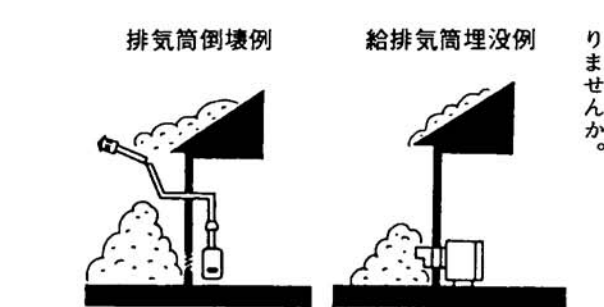

排気筒倒壊例

給排気筒埋没例

おしらせ版 平成元年 1, 10

発行 新潟県栃尾市長 編集 栃尾市企画財政課 ☎0258(52)5816

払い下げします 中学校統合に伴う廃校舎等

中学校統合により本年三月限りで不用となる次の校舎、体育館等の払い下げを行います。払い下げを希望する方は、期限までに申し込みください。

- ▽払い下げをする建物
- ▽下塩谷中学校
- ▽上塩谷中学校
- ▽東谷中学校
- ▽荷頃中学校

- ▽半蔵金中学校
- ▽上塩谷教員住宅Ⅰ棟
- ▽東谷教員住宅Ⅰ棟(プール脇)
- ▽南中教員住宅Ⅰ四棟(国道沿い二棟、市道沿い二棟)

- ▽中野保小教員住宅Ⅰ棟(男子棟)
- ▽半蔵金教員住宅Ⅰ棟(学校内)
- ▽申込期限▼二月末日まで。申し込みと問い合わせ先
- ▽市総務課管財係(☎52局五八一五)へ。

『訪問販売法』が改正に

訪問販売等の急速な増大により、訪問販売をめぐるトラブルは、ますます増加しており、その内容も一段と複雑化しています。

このため「訪問販売法」が改正され、昨年十一月十六日から施行されました。

改正のポイント

- ◆適用の対象を拡大
これまでは「指定商品」だけが適用対象でしたが、これからは「指定役務」(サービス)、「指定権利」(施設利用権)も対象とし、契約や販売が目的であることを告げない勧誘方法も適用対象とされました。
- ◆クーリングオフ制度を充実



農地等災害復旧補助基準

担当 農林課農地係

融雪水や集中豪雨によって被害を受けた農地および農業用施設の復旧事業について、市は一定額以上の事業費について補助を実施しています。この補助事業の取り扱いについて、新年度からの基準を下記のように定めましたのでお知らせします。

被害金額	取り扱い
① 被害金額が5万円を超えるもの(国の災害補助事業の対象外に限る)	市の災害補助事業として取り扱います。(なお、補助率は事業費の2分の1を限度とします)
② 被害金額が5万円以下である場合	自力での復旧を相当とし、市の補助事業の対象とはなりません。

※被害金額は、1路線(おおむね100m以内)ごとに算出される額で判定します。

燃えないゴミは収集中止

降雪により不燃物埋め立て処分地を閉鎖します。空き缶などは、各家庭で春の収集再開まで保管してください。

問い合わせ▼市保健衛生課環境衛生係(☎52局五八三六)へ。

NHKテレビ『中学生日記』で半蔵金中学校を全国放送

1月29日(日)午後1時から(再放送2月3日PM5:30~)



撮影風景と「先生」の東野英心さん(左下)

半蔵金中学校を舞台にしたNHKテレビ『中学生日記』が全国放送されます。今年四月から秋葉中学校となる現栃尾中学校も登場します。ご覧ください。

『中学生日記』は、中学生とその父母に多くの視聴者を持つ人気番組です。この番組は、いつもはスタジオ収録で作られていますが今回は「心の旅」と題する特集で、半蔵金中学校の生徒からの作文をもとに現地で撮影されました。番組では俳優東野英心さん演ずる先生が半蔵金中学校の生徒たちにインタビューしていく形で進められます。内容は、冬期の収穫に出た父親との心の交流を文芸「ふきのとう」を通じて紹介していくものです。昭和四十五年から発行され続けてきたこの文集も、中学校の統合でこの冬で最終号となります。どんな番組になるのか、お楽しみにご覧ください。

市民大学講座

講師 堀愛泉さん

市民大学講座は、市民の教養を高める「市民大学講座」を開催します。今回は、栃尾市の書き初め展の審査委員長もお願いしている横濱市在住の書道家、堀愛泉さんから講演していただきます。書道愛好者もとり市民の皆さん多数のおいでをお待ちしております。

講師の紹介
▽大正3年...長岡市関原町に生まれる。
▽大正11年...市内泉に転居。「前東谷小学校」を卒業。
▽昭和9年...上京し本格的に書道の道に入る。
▽昭和19年...横濱市に転居。横濱市内の書道人をまとめる組織の結成に参加し、その後その会の会長となる。
現在▼全日本書芸文化院総務、運営委員長▼群書書人団体表▼横濱書道教育会長;等著書に「書心」など

市民新春俳句会

新年を迎えた感情を俳句に表現し、一日を俳句づくりで楽しむ句会を開催します。
期日▼一月二十二日(日)午前九時から午後三時まで
会場▼市文化センター和室
参加料▼千円(昼食代含む)
出句▼新年および当季雑詠を三句。他に当日発表の句題を予定しています。
参加申込▼一月十八日(木)までに投句料を添えて市公民館(市文化センター一階☎52局二〇二〇)に申し込みを。

東レ(株)会長による経営セミナー

県は、次のように経営セミナーを開催します。これは、産地経済の活性化を図る方法について日本を代表する企業のトップから講演してもらうものです。

テーマ
▼限りなき「川下」への道「東レの経営戦略」
参加料
▼無料
参加申込
▼県商工労働部工業振興課(☎九五〇新潟市新光町四一FAX〇二五二八五―三七八三)にハガキかFAXで申し込みください。
※勤務先、所在地、電話番号、FAX番号、職名、氏名を明記して申し込みを。

二月から銀行は完全週休二日制に 税の納期も一部変更

金融機関は、これまで毎月第二、第三土曜日を閉店休業とする週休二日制を実施してきましたが、今年二月からは、毎週土曜日を閉店休業とする

完全週休二日制が実施されます。これに伴い、地方税などを市に納入する期限日が土曜日となる場合は、翌週の月曜日が納付期限となります。

職業技能講習

二月も溶接技術やパソコンコンピュータ操作、木工塗装等各種講座を開催します。定員
▼各講座十人で開催。
開催時間
▼昼の部▼午前九時から午後四時まで。
▼夜の部▼午後六時から午後九時まで。
問い合わせ
▼開催日、受講料など詳しくは電話で照会ください。(☎37局〇四五〇)

市民かるた大会

期日▼二月五日(日)午前九時から午後三時三十分まで
会場▼市文化センター和室部門
①高校生・一般の部
②中学生の部
③小学生高学年の部(四年生から六年生)
④小学生低学年の部(一年生から三年生)
参加料▼五百円(昼食代含む)表彰▼各部門とも一位から三位まで表彰。その他、特にながばつた人に努力賞贈呈
申し込み先
▼一月二十一日(土)までに市公民館(市文化センター一階☎52局二〇二〇)へ。

行政相談

▼一月二十四日(火)、午前十時から午後三時まで。
▼市役所別館会議室(二階)

税務相談

(国税局税務相談室)分室担当
▼一月二十四日(火)、午前十時から午後三時まで。
▼市役所市民相談室(二階)

国民年金相談

▼一月二十四日(火)、午前八時三十分から午後五時まで。
▼市民課国民年金係(二階)

家庭児童相談

▼毎週月曜日から金曜日については、午前九時から午後四時三十分まで。土曜日は、午前九時から正午まで。
▼家庭児童相談室(市役所別館)

心配ごと相談

▼毎週水曜日、午前十時から午後三時まで。
▼社会福祉協議会(市役所別館)

青少年問題相談

▼毎週月曜日から金曜日については、午前九時から午後四時まで。土曜日は、午前九時から正午まで。
▼市文化センター(相談室)

スポーツ教室のご案内

冬こそトレーニングを!

参加申込は……市教育委員会社会体育係へ
(市総合体育館2階 ☎52-5571)



市民スキー教室

スキー技術の向上と普及を図り、健康の保持と増進を目的とします。
開催期日
①一月二十九日(日)
②二月五日(日)
開催時間
▼午前十時から午後三時
会場
▼赤坂スキー場(上の原町)
指導者

▼参加料を添えて一月二十四日(火)までに。
その他
▼スキー用具は各自持参
▼移動スキー教室について
▼二月十九日(日)に越後アクリオムスキー場(旧権現堂スキー場)への移動スキー教室を開催します。詳しくは、一月二十五日発行の広報おしらせ版でお伝えします。

ジュニアバレーボール教室

バレーボールの普及と冬期間の体力づくりを目指します。
開催期日
▼二月七日から三月九日まで
の毎週火・木曜日計十回
午後七時三十分～九時
会場
▼市総合体育館競技場

▼参加料を添えて一月二十五日(火)までに。
その他
▼送迎は保護者が責任を持って行ってください。

ジュニア軟式テニス教室

軟式テニスの普及と冬期間の体力づくりを目指します。
開催期日
▼二月八日から三月八日まで
の毎週水・金曜日の計十回
午後七時三十分～九時
会場
▼市総合体育館競技場

▼参加料を添えて一月二十五日(火)までに。
その他
▼軟式用のラケットを持参してください。
▼送迎は保護者が責任を持って行ってください。

ジョギング教室

冬期間は、どうしても運動不足になりがちです。体育館で開催するジョギング教室に参加ください。仲間の皆さんと楽しく走り、体と心をリフレッシュしましょう。
期日
▼二月七・十・十四・十七・二十一日
会場
▼市総合体育館三階走路

▼参加料を添えて一月二十五日(火)までに。
その他
▼市内在住または勤務の十八歳以上の(高校生を除く)定員
▼三十人
参加料
▼五百円(保険料)
申し込み▼参加料を添えて一月二十四日(火)までに。

越後とちお

遊園まつり

とき 3月11日(土)・12日(日)

この事業は、雪を苦にするだけでなく楽しむ材料にしよという願いを込めて開催するものです。第一回の昨年の「越後とちお遊園まつり」では、一万四百人も人が集まり楽しみました。
今年も、三月十一日(土)と十二日(日)に栃尾地区で開催します。十二日には下米伝の「ほだれ祭り」も開催され、両方を見ることも可能です。都会に居るお孫さんなどに見せてやったら、きっと大喜びします。ぜひ、知らせてやってください。
「越後とちお遊園まつり」の見どころ
◇日本一の大きい神ニ高さ十六メートル。市商工観光課ですでに材料の準備を終わっています。
◇スノーモビル試乗ニ講習します。子どもも乗車可能。



↑「日本一」のさいの神に点火(昨年のスナップ)

◇ふるさと市ニ煮物、湯あじ、越光おにぎり、たぬき汁などが味わえます。
◇雪上ぶれいらんどニ家族で楽しめるゲームコーナー
問い合わせ
▼遊園まつりについては、栃尾市観光協会(市商工観光課内☎52局五八二七)へ。



→ちびっこも乗れるスノーモビル

おおぜいの参加で盛り上げよう
守門滑降距離スキー大会

三月十九日(日)に開催される守門滑降距離スキー大会にあなとも参加しませんか。今回の大会で第48回となるこのスキー大会では、より多くの人から参加いただくために競技方法を変更しました。市内の皆さんはもちろん、市外でスキーを愛好されている方を告知でしたら、ぜひ参加するよう呼び掛けてください。おおぜいの参加で、伝統のスキー大会を盛り上げていきましょう。

競技方法改正点
①滑降レースの出発点を変更
中学生と女子、そして36歳以上の男子については、危険防止のため峠下(急斜面の下)からスタートします。中学生や女子選手も参加しやすくなりました。
②滑降距離レースのコースを山岳コースからゴール付近の周回コースに変更。
これまでコースでは、孤独との戦いの面がありましたが、新コースでは観客の

1月10日は「110番の日」
110番通報は落ちついて正確になにが……交通事故、けんかなど。いつ……何時ころ。何分前に。どこで……市町村名、地区名、目標物など。犯人……人相、服装、車のナンバー、色など。あなたの…氏名、住所、電話番号

応援をお願いします
ミニバスケットボール大会
冬期間の小学校児童の体力向上を目的に、第八回栃尾市ミニバスケットボール大会が開催されます。町内単位に編成されたチームが冬休み期間中の練習の成果を競います。市民の皆さん多数からの応援をお願いします。
会場
▼男子の部ニ栃尾東小学校
▼女子の部ニ市総合体育館
大会期日
▼一月二十二日(日)午前九時から競技開始

冬期水道料金と凍結防止
ガス水道課からお願い
冬期間の水道料金は「既定」した額で通知します。
水道料金は、毎月検針担当者が各家庭の使用量を調べ、それにより使用料金を納めていただいています。
しかし、冬期間については水道メーターが雪に埋もれてしまい検針できないのが現状です。このため市ガス水道課は、各家庭がこれまで毎月使用している量の実績にもとづいて、冬期間は認定した使用量で水道料金を納めていただいています。
春の雪消えにより水道メーターの検針が可能になった時点で、使用料金の精算をさせていただきます。市民の皆さんのご理解をお願いします。
水道管が凍結しないように注意しましょう。
これからの季節は、水道管が凍結して破裂する可能性があります。凍りやすい部分には、保温材を巻き付けるなど保護をしてください。また、冷え込みが厳しくなりそうなおときは、ポイラーなども忘れずに「水抜き」の操作を行いましょう。
凍結してしまったときには、その部分に厚めのタオルなどの布を巻き、その上からお湯を何回もかけてください。何も巻かずに管に直接お湯をかけると破裂することがあります。凍った部分が溶けたら、管が破裂していないか確認してください。
問い合わせ
▼詳しくは、市ガス水道課(☎52局五八二六)におたずねください。

お早めに
所得税の還付申告
次のような人は所得税が納め過ぎになっています。確定申告をすることによって所得税が還付されます。
①給与所得者で、雑損、医療費、寄付金、住宅取得などの控除を受けることができる人。
②昭和六十三年の途中で会社を退職し、その後就職しなかったため、年末調整を受けていない人。
還付申告は、二月十六日から三月十五日までの確定申告期間になる以前から受け付けています。二月中旬以降になりますと申告が集中して税金を還付するまでに期間を要しますので、該当する人は早めに還付申告をしてください。
問い合わせ
▼所得税還付について、詳しくは長岡税務署(☎35局二〇七〇)に照会ください。

今月の税金
市・県・民税
国民健康保険税
国民年金保険料
納期 1月31日
『償却資産』 申告は
▼問い合わせ 市税務課☎52-5837

献血
1月25日(水)
2月8日(水)
10:00~12:30
13:30~15:30
会場 市民会館
あなたの愛を献血に

おちお かしらせ版

平成元年 1,25

発行 新潟県栃尾市長 編集 栃尾市企画財政課 ☎ 0258(52)5816

好評です 屋内ゲートボール場

市総合体育館に開設した屋内ゲートボール場が好評です。十二月六日のコート開き記念大会以来、一月十日現在までに延べ五十団体の七百人が利用しています。これからの積雪期でも、体育館の中ならいつでもゲート

住民健康診断で成人病予防

三月に受診申込書を配布

二月一日から七日までは成人病予防週間です。がん、心臓病、脳卒中などを予防するポイントが、次の二点です。
①規則正しい生活習慣を。不規則な生活やたばこ、アルコール、塩分の取り過ぎが成人病の発生の要因となるからです。
②定期的な健康診断を受診を。早期に成人病を発見すれば、治療が容易です。定期的に検診を受け、健康状態を確認しましょう。
三月に今年の住民健康診断の申し込みを受け付け
栃尾市では、昨年から一年間に行うすべての住民健康診断の受診申し込みを三月に提出してもらうことにいたしました。(乳児健診は除きます)

◆成人病予防と住民健康診断の問い合わせ先

市保険衛生課予防衛生係 ☎52局5836



利用の方法

▼利用したい日について、市ゲートボール連盟で調整を行っています。
※これは、人工芝になっていないゲートボールのマットを敷いたり巻き取ったりするのに手間がかかるので、午前と午後連続で有効に利用していただくため調整しているものです。

利用申し込み先

▼市ゲートボール連盟事務局(連絡先 市総合体育館内 ☎52局五五七二)に申し込みください。
その他
▼屋内専用の運動靴を持参してください。
▼冬期ですので、防寒着の準備が必要です。

栃尾高校定時制入学生募集

栃尾高校定時制は、新潟県内唯一の昼・夜間三部制の定時制高等学校です。
入学生への特典
①教科書の無償貸与。
②授業料および学校納入金は少額です。
③修学奨励金を貸与。
※有職の希望者には月額八千円が貸与され、卒業した人は返還の必要がありません。
④給食費の一部を補助。
(夜間部のみ)
入学願書の受付期間
▼二月八日(水)から二月十五日(水)の正午まで。
学力検査日
▼三月十六日(木)
募集定員
▼普通科Ⅱ学級八十人
▼入学手続きと問い合わせ先
▼詳しくは、出身中学校か栃尾高等学校(定時制専用電話52局三五九三)へ。

交通災害共済

請求は事故から一年以内
昭和六十三年度的場合、栃尾市民の九十パーセントの皆さんが新潟県交通災害共済に加入しています。
この交通災害共済の見舞い金を請求できるのは、事故の
あつた日から一年以内です。まだ請求していない場合は、早めに手続きをしてください。
問い合わせ
▼詳しくは、担当の市民課市民係 ☎52局五八三五)へ。

市民移動スキー教室

2月19日(日) 越後アクシオムスキー場で



市教育委員会と栃尾市スキー協会では、市民移動スキー教室を開催します。
期日
▼二月十九日(日)
行き先
▼越後アクシオムスキー場(旧権現堂スキー場Ⅱ北魚沼郡広神村)
対象者
▼市内に居住または勤務をする人。(小学校三年生以下の人が参加するときは、保護者の同伴が必要です。)
日程
▼午前七時五十分(市総合体育館前集合、出発)
▼午後五時(市総合体育館前着、解散)
募集人数
▼三十人(先着順)
※ただし、参加申し込み者が少ないときは、中止することがあります。
参加料(保険料)
▼五百円(市役所のマイクログバス利用のため格安です)
▼リフトや昼食代金については、個人負担となります。
参加申し込み
▼二月一日(水)から市教育委員会社会体育係(市総合体育館内)で受け付けします。
参加料を添えて申し込みください。
その他
▼スキー用具はよく整備して参加してください。
問い合わせ
▼詳しくは、市教委社会体育係 ☎52局五五七一)におたずねください。

放送日の変更
半蔵金中の登場するNHKテレビ「中学生日記」
変更後 2月5日(日) PM 1:00~(再放送 PM5:00~)

乳幼児健診

会場▶ 市役所別館
時間▶ 午後1時までに集合
◎4か月児健診・7か月児健診には、スプーンと筆記用具を持参してください。



◎1歳6か月児健診・2歳児歯科健診・3歳児健診には、お子さんの歯ブラシを持参ください。(健診前に歯を磨くこと)
◎3歳児健診では、尿検査を実施
※受診は、栃尾市民に限ります。
※母子手帳を忘れずに持参してください。

健診名	月日	対象者生年月
4か月児健診	2月14日(火)	63年10月生まれ
7か月児健診	2月10日(金)	63年7月生まれ
1歳6か月児健診	2月9日(木)	62年8月生まれ
2歳児歯科健診	2月16日(木)	62年2月生まれ
3歳児健診	2月8日(水)	60年9月生まれ

母親教室〈後期〉

月日	会場	時間	対象者
2月7日(火)	文化センター 学習室(2階)	午後1時~4時30分	3月・4月に出産予定の人

総合健康相談

◎赤ちゃんのことからお年寄りのことまで、健康について相談のある人は、おいでください。
相談担当者▶ 医師、保健婦、栄養士

月日	会場	時間
2月28日(火)	市役所別館	午後1時~午後2時

車の放置はみんなの迷惑

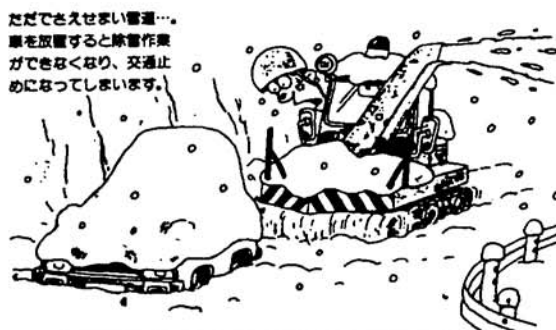

ただでさえ寒い雪道…。車を放置すると除雪作業ができなくなり、交通止りになってしまいます。

市民書き初め展

ご覧ください
2月11日(土)~19日(日) 市文化センター

切り替えます 老人保健法の受給者証

一部の人について、老人保健法の「受給者証」を新しいものに切り替えます。これは、発行日から年数が経過し、有効期限が切れるためです。今回、切り替えの対象となるのは次のとおりです。その他の人については、全く変更がありません。
切り替え対象者
▼大正三年一月二日から大正四年一月一日までに生まれ
▼一月末日までに各地区の区長さんを通して届けられます。現在使用している受給者証と引き替えに受け取ってください。
問い合わせ先▶市保健衛生課 国保係(52局五八三六)へ。

献血

2月8日(水) 10:00~12:30
2月28日(火) 13:30~15:30
会場 市民会館

「はたちの献血」キャンペーン
医療活動に欠かせない輸血用血液を確保するため、新しく成人となられる皆さんからの献血をお待ちしています。

バレンタインクッキング

独身女性が対象
期日=2月12日(日) 午後1時~4時
会場=勤労青少年ホーム
内容=バレンタインデー用のチョコレートやケーキを作ります。
定員=15人(栃尾在住または市内に勤務の独身女性に限ります)
経費=材料費として500円程度を予定してください。
申し込みと問い合わせ先
▶市公民館 ☎52局2020
▶市勤労青少年ホーム ☎52局4432
▶2月8日で締め切ります。

ソウルオリンピック出場選手が来栃 スポーツ講演会

期日=2月5日(日)
開場…午後1時
開演…午後1時30分
会場=市文化センター 3階大会議室
講師▶レスリングフリースタイル出場 原喜彦氏(白根市)
▶アーチェリー出場 北原京子氏(柏崎市)
入場=無料。満員になりしだい締め切り
問い合わせ=市教委社会体育係 ☎52-5571

精神保健相談 期日 2月3日(金) 午後2時~3時 会場および問い合わせ先 栃尾保健所 ☎52-3135

正しくお早めに 所得税の確定申告

昭和六十三年分の所得税の確定申告が、二月十六日(木)から三月十五日(木)までの一か月間、全国一斉に始まり、所得税は、納税者が一年間の所得を自分で計算して、申告、納税をする「自主申告制度」です。

納税相談を実施
長岡税務署では、所得税確定申告の納税相談を左表の日程で実施します。お気軽においでください。

なお、長岡税務署が栃尾市地区で納税相談や申告書の記載指導を受け付けるのは、三月三日(金)までです。三月四日

確定申告納税相談日程

申告区分	相談日	会場	時間
営業など すべての 所得	2月21日(火)	市民会館 (3階)	午前10時 ～ 午後3時
	2月22日(水)		
	2月23日(木)		

※上記相談日に都合のつかない人は、確定申告期間中に長岡税務署においてください。
※譲渡所得のある人は、長岡税務署で申告してください。

栃尾市役所から通知のある人

申告区分	相談日	会場	時間
下記以外 のすべて の所得	2月16日(木)	市民会館 (3階)	午前9時 ～ 午後4時
	2月17日(金)		
	2月20日(月)		
農業所得 と給与所 得の合算	2月27日(月)	市民会館 (3階)	午前9時 ～ 午後4時
	2月28日(火)		
	3月1日(水)		
	3月2日(木)		
	3月3日(金)		

※正午から午後1時までは、昼食休みとさせていただきます。
※会場が込み合いますので、できるだけ指定された日時においでください。

所得税の 確定申告

確定申告が必要な人は、次のような人です。

①事業をしている人、不動産収入のある人、土地や建物を買った人などで、昭和六十三年中の所得の合計額が、基礎控除、配偶者控除、扶養控除などの所得控除の合計額を超える人。

②給与所得者で、給与の年収が千五百万円を超える人や、二か所以上から給与を受けている人、給与所得以外の所得が二十万円を超える人。

税務署は 第二・第四土曜日が休みに

国の行政機関は、本年一月から毎月第二、第四土曜日が休みになります。

このため税務署、税務相談室も確定申告期間中の二月二十五日と三月十一日の土曜日が休みとなりますので、申告

等は早めにお済ませください。なお、申告書等の提出は郵送でも差し支えありません。また、税務署には休みの日にも利用できる文書收受箱を設置していますのでご利用ください。

所得が二十万円を超える人。申告の際の注意事項

確定申告をしなければならぬ人が申告しなかったり、誤った申告をしたりすると、あとで不足の税金を納めるだけでなく、不申告加算税や過少申告加算税などが課税されたり、延滞税も納めなければならぬこともありますのでご注意ください。

確定申告書に記入するとき「申告書の書き方」や「所得税の確定申告の手引き」を参考に、申告書の二面から番号順に記入していきますと、所得や税額の計算ができるようになっていきます。申告書は正しく自分で書きましよう。

問い合わせ先
長岡税務署(☎九四〇) 長岡市南町三丁目九番一号 ☎35局二〇七〇
栃尾市役所税務課市民税係(☎52局五八三七)

所得税の還付申告は早めに 二月十六日以前でも受け付け

次のような人は所得税が納め過ぎになっています。確定申告をすることによって所得税が還付されます。

①給与所得者で、雑損、医療費、寄付金、住宅取得などの控除を受けることができる人。

②昭和六十三年の途中で会社を退職し、その後就職しなかったため、年末調整を受けていない人。

還付申告は、二月十六日から二月十五日までの確定申告期間になる以前から受け付けられています。二月中旬以降になりますと申告が集中して税金を還付するまでに期間を要しますので、該当する人は早

めに還付申告をしてください。

還付申告に必要な書類

▼控除を受けるための領収書や証拠となる書類など。

▼本人または家族であること

を証明できるもの。(運転免許証、健康保険証など)

▼認め印、還付金を振り込む

本人の預金口座番号

※農業所得を「標準」によ

って申告される人は、市税務

課からの「農業所得のお知

らせ」が届いてから、申告

するようにしてください。

問い合わせ

▼所得税還付について、詳し

い点は、長岡税務署(☎35

局二〇七〇)におたずねく

ださい。

全世界帯から提出願います

市・県民税の申告用紙

市・県民税の申告用紙を二

月中旬に市内全世界帯にお届

けします。申告用紙は、世帯調

査表も兼ねていますので、税

務署に確定申告をする人も世

帯調査表の部分に記入してい

ただき、すべての人から提出

していただくこととなります。

今回は所得の申告の必要がな

く、世帯調査表のみ記入して

提出していただく人

①昭和六十三年分の所得税に

ついて確定申告をする人。

②給与所得のみの人で、勤務

先から給与支払報告書が市

税務課に提出されている人。

申告用紙のすべてに記入し、

提出していただく人。

前記①、②に該当する人以外

▼配偶者特別控除(三十五

万円(現行十六万五千元)

▼16歳から22歳までの扶養

親族について扶養控除の

割増制度を新設(十万円

▼退職所得控除を30年勤続

で千五百万円に(現行一

千万円)

適用年(平成元年分)から適用

相続税、贈与税関係

▼相続税の課税最低限の引き

上げ(四千万円+法定相続

人数×八百万円)

大規模土地取得者は 特別土地保有税の申告を

この税は、土地の投機的取得を抑制することを目的に設けられているものです。納税義務者となるのは、昨年一年間に五千平方メートル以上の土地を取得した個人または法人です。

該当される人は、二月末日までに市税務課に申告が必要です。申告用紙は市税務課にあります。

問い合わせ先
詳しくは、市税務課資産税係(☎52局五八三七)へ。

春耕用軽油の免除申請

受付期間 2月10日~24日



受付場所 ▶市役所税務課窓口
▶市内石油販売店

軽油には、「軽油引取税」(県税)が課税されています。しかし、農家の皆さんが春耕用として農業用機械(耕うん機、トラクターなど)に使用する場合には申請により、この税金が免除されます。免除申請の方法

①継続申請の場合
交付済みの「免税軽油使用者証」

②新規に申請する場合
使用機械の「販売証明書」または「小型特殊自動車標識交付証明書」

③農業機械を買い替えた場合
機械の販売証明書(機種名、型式、馬力を記入したもの)の問い合わせ

詳しくは、市税務課管理係(☎52局五八三七)へ。その他
農業用車両(乗用型コンバイン、トラクター、トレーラー付き耕うん機)は、小型特殊自動車として登録が必要です。まだ登録していない農業用車両をお持ちの方は市税務課で登録手続きをしてください。登録には印かんが必要です。

冬期間の交通事故防止 凍結によるスリップ事故に注意を

元号の変更と書類の効力

一月八日から元号が昭和から平成となりました。すでに官公庁から発行された書類などで、たとえば昭和六十五年何月何日まで有効と記載されているようなものは、元号変更後もその効力に変わりありません。

また、市役所など官庁への提出書類で、すでに昭和六十四年何月何日と記入済みのも

のは、受付窓口で確認して受け付けますので無効とはなりません。

さらに、一月八日以降に発行される書類について事務用コンピュータの処理方式の変更作業に時間がかかり、引き続き昭和の年号で作成された場合も、効力に全く影響がない取扱いとなっています。

栃尾警察署からお知らせ

自動車ドロボーに注意

このところ、新潟県内で自動車盗まれる事件が多発しています。次のことに注意して犯罪を防止しましょう。

- 車を離れるときは必ずエンジンを抜く。
- ドアにかぎをかける。
- 駐車場所は車庫や駐車場を利用しましょう。
- 被害に遭ったらすぐ警察(110番)に届け出を。



国民健康保険 こくほ

平成 1

発行 新潟県栃尾市長
編集 栃尾市保健衛生課

総合健康診断（人間ドック）成績
検査項目別結果

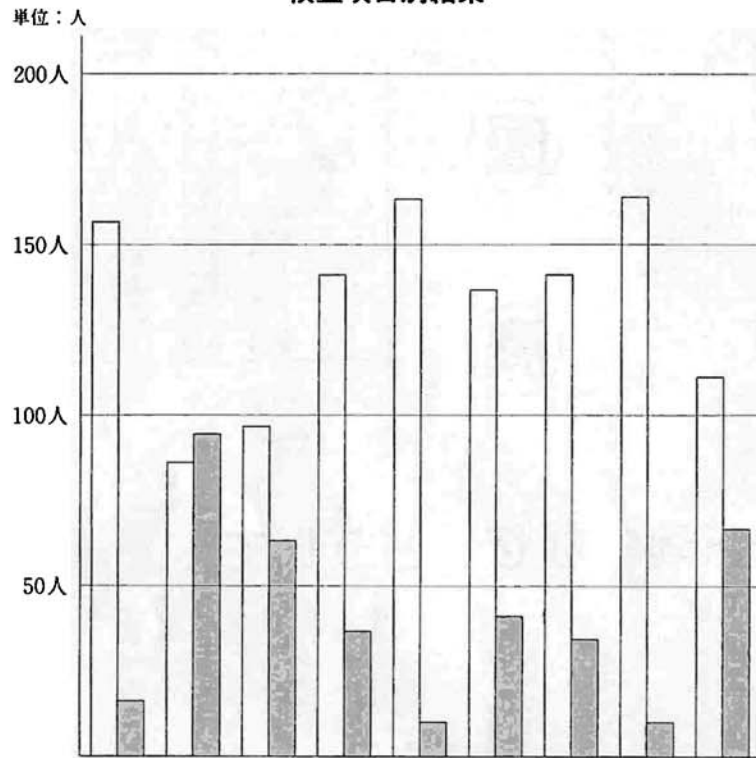

検査項目	呼吸器	循環器	消化器	肝機能	糖尿病	腎機能	血液系	眼科	耳鼻科
異常なし	156人	84人	93人	142人	162人	133人	142人	163人	110人
有所見	15人	91人	62人	33人	9人	42人	32人	9人	65人

総合健康診断の結果 異常なしは、約十五パーセント

総合健康診断（人間ドック）の助成事業を五十九年度から始めました。六十三年度は従来の満四十五歳と満五十歳に加えて、満四十歳と満五十五歳の方も対象として実施しました。（左記のグラフ参照）

医師からそれぞれの受診者に対し指導が行われ、すぐ治療を要する方も二十人おりました。

早めに治療することにより病気が軽くなることになり、また、これから健康に充分注意を要する方もおり、今後の健康管理に役立てても

らいました。

なお、本年度も人間ドックを実施して行く予定ですので、年齢に該当される方はすんで受診されるようおすすめます。

「がん」は、いまだに決定的な予防方法が発見されない病気として恐れられています。しかし、早期にみつければ治療すれば安心ということも事実です。

栃尾市でも、がんが亡くなったというをよく耳にすることがあるかと思えます。それもまだ若い四十歳から六十歳代の一家の中心となつていく人々です。

新潟県は全国でも一、二位をここの数年維持している状態です。また県内でも栃尾市はトップに位置しているという不名誉な状況です。

それというのも早期発見の場となる集団検診を受ける人が少ないことが、その原因の一つにあげられます。

また、早期発見は人の命を助けるだけでなく、医療費をおさえる効果もあります。

「がん」の撲滅で高額な医療費をなくそう

入院中の医療費と日数の比較

	Aさん	Bさん
医療費	133,925円	191,618円
日数	42日	67日

右図は、集団検診で早期発見されたAさんと、症状が出てから受診したBさんの入院中の医療費と日数の比較です。明らかに差が出ていることがわかると思います。これは入院中だけの比較ですが、それ以後のすべての医療をみるとその差はもっと開くことが予測されます。

早期に発見されたものと、かなり進行したがんでは医療費に三、四倍の差が出るという報告もあるくらいです。

医療費が多くなれば、皆さんの負担する国保税が上昇することにもなります。

このようなことにならないために、すんで毎年検診を受けましょう。

保健衛生課では、三月に今年度の各種の検診の申し込みをとりかかっていますので、ぜひ申し込んでください。

昭和62年度老人医療対象者中
無受診者割合（100人当り）

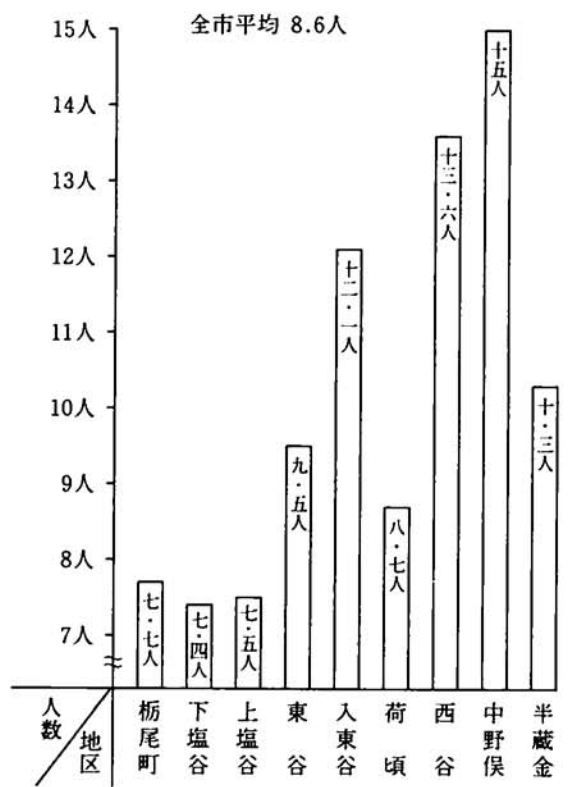

昭和六十二年の一年間において全く診療等を受けず医療費がゼロという老人の方が、老人医療対象者三千六十六人のうち二百六十六人おられました。

老人医療対象者の
1人当り医療費推移

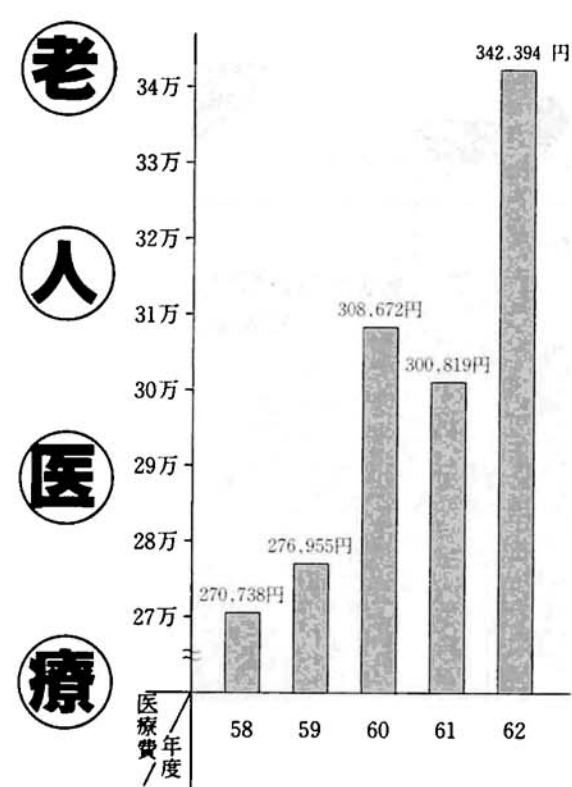

増える老人医療費のなかで

国民健康保険 なぜ、どうして

同 六十三年度の保険税において、第三期分（八月）だけが非常に多くなってきましたが、どうしてなのでしょう。

答 大変申し遅れましたが確かに六十三年度からご質問のような世帯が生じるようになってきました。

保険税はご承知のように第三期の時点で前年の所得が確定することにより一年間の保険税を算出し、すでに第一期（六月）と第二期（七月）で徴収の特例により納めていた金額を差し引き、第三期の場合第三期をいう。）に合算

同 国民健康保険には私だけが加入していますが、満七十歳になったことでもあり世帯主を社会保険の長男にかえしました。

ところが、国保税が今月から今までの二倍近い金額になりましたがどうしてなのでしょう。

答 世帯主が所得のある社会保険の長男になったことにより国民健康保険制度上は、長男を擬制世帯主と呼びます。ご質問の場合、今まで本人の所得が少ないために六割軽減の適用を受けていたものと思われ、これが擬制世帯主になると、

同 私は、あんな、はりの手当を受けたと思いますが、国民健康保険の給付対象になるのでしょうか。

答 一口に言って医師の同意があれば可能です。慢性病であつて医師による適当な治療手段のないもので

一定の所得があることにより軽減基準の適用を受けられなくなったことから、算定額の金額が国保税の対象になったものと考えられます。

ところで、昭和五十一年までは、擬制世帯主も国保税の算定の対象になっていました

一定の所得があることにより軽減基準の適用を受けられなくなったことから、算定額の金額が国保税の対象になったものと考えられます。

ところで、昭和五十一年までは、擬制世帯主も国保税の算定の対象になっていました

が、五十二年の法律改正により所得等の算定額から除外されました。

しかし、従来からの国民健康保険制度自体が世帯主義をとっていることは今も変わっておりませんので、国保税そのものの算定には入りませんが擬制世帯主として一定の所得があれば国保に加入している者の軽減基準の判定の際、適用されないと判定されたものです。

的な疼痛を訴えている者で、あんな、はり等の施術によれば相当の効果が見られるものとして医師の同意があつた場合に保険給付の対象となるものです。

することになりました。

千円未満の最高は九百円となりませんが、例えば第三期以降第十期までの一定分割金額が一万九千円であった場合、六千三百円（九百円の七期分）が加わりますので第三期のみが一万七千二百円となります。したがって第四期以降は一万円づつとなります。

なお、この改正に合わせて年税額が百円未満（従来は十円未満）の端数金額が出た場合は切り捨てとなりました。

議会報

七ちお

No. 30
平成元年1.25
(12月定例会)

発行 新潟県栃尾市議会 (0258-52-5817) 編集 栃尾市議会報編集委員会

特別委員会の活動

高速交通対策促進特別委員会

石峠トンネルの現地視察

十月四日から六日にかけて、本州と四国を結ぶ瀬戸大橋と西條市を視察。十三キロの瀬戸大橋は、上段を自動車、下段をJRが走る二段式の橋で、高料金のためか交通量は少なく観光バス、マイカーがほとんどであった。

西條市は人口五万七千、昭和五十年臨海工業団地造成に着手、現在団地には大手企業数社が操業とのこと。本四架橋、高速道路網整備を先取りした地域の受け皿作りが成功していると感じられた。

十月八日守門村議会と合同

十月四日から六日にかけて、石峠トンネル工事現場を視察。全長十三キロのうちの五百メートル余を掘削、今のペースでは二年後貫通の予定、両議会連携し早期完成を図ることとした。

十二月七日委員会を開催。都市計画道路の変更が県都市計画審議会承認された旨、局より説明があり、また当局で開催された国道三五一号線延長期成同盟会の経過についても説明を聞き、委員会として参加各自治体で広域的発展が図れるよう側面から支援して行くこととした。

新産業振興特別委員会

工場設置条例一部改正案を審議

十二月一日委員会を開催し当局に提言してある事項について商工観光課長の出席を求め内部での協議結果について説明を受けた。その一、栃尾市工場設置奨励条例について一部改正案をまとめ十二月定例会市議会に提案し審議を願う

十二月一日委員会を開催し、紙面の制約上詳細な説明は出来ませんが、いわゆる規制の緩和を図り進出企業、既存工場の拡張及び工場移転などに対する優遇措置であり、ご理解をいただきたいと思っております。更に今後市外からの進出企業を対象とした誘致条例と市内

観光開発促進特別委員会

地場産品の活用を

観光開発促進特別委員会は、十月七日、八日富士山麓の名水忍野八海、白糸の滝等を視察した。

白糸の滝は非常に水量が多

く自然景観そのものが非常に雄大で、これは何とも言いえないと観光客が話しており、売店には栃尾の山中どこにもある山野草がポット植えて結構売れており、大いに今後の参考となったところである。

忍野八海は小さい八つの池で、水量は非常に多くきれいで透明度も大したものであるが、保存の面で若干物足りないようなところもあった。

現在忍野八海を中心に民宿四十三、旅館十三、ホテル二、工事中のリゾートマンション二で収容人員六千人と言われ、宿では八海の水を利用した池から上げた虹鱒を中心とした料理と山菜、キノコと楽し

企業の助長を目的とした優遇条例とを分離した条例を再検討すべきものと考え。その二、仮称地域産業振興センターについては、今後それぞれの機関と話し合いを持ちながら指導し良い方向に努力する。その三、広汎な工業団地については、都市計画の用途地域のからみもあり具体化するにはもう少し時間がかかるのではないかと事である。

食事ができ、今後栃尾でも地場産品を研究しながらやってみようという考えが、忍野村はロボット産業が進出し、観光と企業で活気に満ちた村づくりみんなが努力しているものと見受けられた。

十一月二十二日遊歩道や自然木の利用方法について研究すべく群馬県葛塚村にある三日月村を視察。散策しながら自然を視察できるように配慮され、間伐材をよく利用し整備されており、今後城山、杜社の森整備には間伐材の有効利用等を要望したい。

十二月九日委員会を開催。全員協議会で国土計画より説明があった守門岳一帯開発について、委員会としても早急に調査研究することとした。

- 議事日誌
- <10月>
 - 24日～27日 建設農林委員会視察(大分、熊本、長崎県)
 - <11月>
 - 6日～10日 社会経済委員会視察(和歌山・三重県)
 - 9日 総務文教委員会協議会(市内学校巡視)
 - 16日 新潟県特別豪雪地帯市町村議会協議会理事会(東京都)
 - 18日 議会報編集委員会視察(柏崎市)
 - 21日 総務文教委員会協議会(市内学校巡視)
 - 22日 観光開発促進特別委員会視察(山梨県)
 - <12月>
 - 1日 新産業振興特別委員会
 - 5日 国庫補助負担率復元緊急総決起大会(東京都)
 - 7日 高速交通対策促進特別委員会
 - 8日 市議会全員協議会
 - 9日 観光開発促進特別委員会
 - 9日 議会運営委員会
 - 13日～21日 12月定例会市議会
 - <1月>
 - 11日 地方税財政対策実行運動(東京都)
 - 12日 議会報編集委員会
 - 19日 観光開発促進特別委員会
 - 21日 社会経済委員会



開校待つ刈谷田中学校

迎春

平成元年
市民各位のご多幸を
お祈り申し上げます

- | | | | | | | | | | | | | | | | | | | | | |
|----|------|------|------|------|------|------|-----|------|------|------|-----|-----|-----|-----|------|------|-----|-----|------|-------|
| 議員 | 荒木幸男 | 小林幸一 | 諸橋虎雄 | 蔵本太郎 | 小林克夫 | 椿林克夫 | 嶋田進 | 高橋秀夫 | 星野秀夫 | 八木秀夫 | 関根宏 | 渋谷二 | 平林吉 | 西川洋 | 坂井重三 | 若杉俊三 | 酒井治 | 林一夫 | 大塚一夫 | 平林与一郎 |
|----|------|------|------|------|------|------|-----|------|------|------|-----|-----|-----|-----|------|------|-----|-----|------|-------|



当編集委員会では十二月に柏崎市議会を訪れて、両者間の議会報発刊の問題点、編集のやり方などについて突っ込んだ話し合いを致しました。その際学んだ事を次号からの誌面に順次生かして行きたいと思っております。

十二月末原稿依頼、一月六日編集委員会開催通知、七日天皇崩御の報を聞き、八日、年号が昭和から平成と改元、短時日のうちに二代にわたる編集となり感無量のものがあります。激動の昭和から平成となつて、市民各位におかれども新元号の元年が良い年でと期待が大きいと存じます。市民各位の御多幸を祈ります。

議会報編集委員会
委員長 渋谷一
副委員長 小林忠夫
委員 高橋栄作
" 関根宏
" 小林幸一

(議席順)

十二月 定例市議会

十二月定例市議会を、十二月十三日から二十一日までの九日間の会期で開きました。この間、本会議を十三日、十四日、二十一日の三日間、委員会を十五日、十六日、十九日の三日間で慎重審査しました。

本会議一日目は、会期の決定をしたあと、四人の議員が市政に対する一般質問を行いました。

二日目は、提出議案二十五件を上程、当局より提案理由の説明を受け、一件を速決、議案二十四件と請願二件を各常任委員会に付託しました。

三日目は、各常任委員長より議案審査結果が報告され、認定及び原案可決と決定しました。

なお、請願一件を採択、一件を継続審査と決定し、三特別委員会委員長から経過報告があり、終了しました。

昭和六十二年度決算を認定 歳出総額百九億四百八十六万円

十二月定例会において、認定に付された決算は、昭和六十二年度一般会計、国民健康保険事業特別会計、老人保健医療特別会計、下水道事業特別会計及び簡易水道事業特別会計です。

それぞれの所管委員会において審査され、最終日の本会議において原案のとおり認定しました。

一般会計

当初予算七十億五千九百万円でスタートし、途中七回にわたり六億六千九百九千円を補正し、それに前年度繰越明許費六千八百四十七万円を加えた最終予算額は七十七億三千三百一十一万六千四百七十九円でした。

国保会計

国民健康保険事業の主体をなす医療費は年々増加を続け、昭和六十二年度も前年度より七・九％増加した。

八千八百五十七円、差し引き二千六百七十四万七千三百四十二円の黒字決算でした。

老人医療会計

主体をなす医療費が十六・六％増加と大幅に伸びた。

歳入総額十億八千六百二十二万三千八百八十三円、歳出総額十億八千八百五十四万七千三百三十九円、差し引き五百六十八千四百四十四円の黒字決算でした。

下水道会計

昭和六十二年九月から第一期計画中部地区において供用開始し、処理場等の建設費が減少となり、対前年比で歳入総額五・四％減の十二億三千三百九十五万六千三百三十七円、歳出総額七・三％減の十一億九千五百七十九万七千六百六十四円、差し引き三千八百五十八千七百三十一円の黒字決算でした。

一般会計予算を補正 特別会計・企業会計も

六十三年度一般会計補正予算は、現計七十八億八千六百五十九万八千円に二億五千四百三十二万八千円を追加して総額を八十一億四千九百九十二万六千円とするものです。

今回の補正は、職員給与費、六十三年度七月十日発生の集中豪雨災害の復旧工事費、長期借入金の繰上償還のための公債費が主なものです。

簡易水道会計

歳入総額千六百七十七万五千一百一十一円、歳出総額千二百九十三万四千四百五十五円、差し引き三百七十七万四千六百六十六円の黒字決算でした。

常任委員会の活動から

総務文教

十二月定例市議会において、総務文教委員会に付託された議案は八件です。

○昭和六十二年度栃尾市一般会計決算の認定について
○議会費、総務費、民生費、労働費、消防費、教育費、公債費、諸支出金、予備費
○栃尾市議会の議員その他非常勤の職員の公務災害補償等に関する条例の一部改正について
○栃尾市職員の給与に関する条例の一部改正について

建設農林

十二月定例市議会において、建設農林委員会に付託された議案は十一件でした。

○昭和六十二年度栃尾市一般会計決算の認定について
○農林水産業費、土木費、災害復旧費、諸支出金
○昭和六十二年度栃尾市下水道事業特別会計決算の認定について
○昭和六十二年度栃尾市簡易水道事業特別会計補正予算(第一号)

社会経済

十二月定例市議会において、社会経済委員会に付託された議案は九件でした。

○昭和六十二年度栃尾市一般会計決算の認定について
○昭和六十二年度栃尾市老人保健医療特別会計決算の認定について
○昭和六十二年度栃尾市老人保健医療特別会計補正予算(第一号)
○昭和六十二年度栃尾市老人保健医療特別会計補正予算(第二号)
○栃尾市市営住宅条例の一部改正について

請願の審議結果

十二月定例会で受理した請願は二件でした。

○旧軍人軍属恩給欠格者救済に関する請願(請願者北荷頃佐藤義一ほか九十六名)
○旧軍人軍属恩給欠格者救済に関する請願(請願者北弥太郎ほか五名)

昭和62年度歳入歳出会計別決算

会計別	歳入総額	歳出総額	差引	
一般会計	7,684,116,004	7,375,146,973	308,969,031	
特別会計	国民健康保険事業	1,266,586,199	1,239,838,857	26,747,342
	老人保健医療	1,086,223,183	1,081,154,739	5,068,444
	下水道事業	1,233,956,337	1,195,797,606	38,158,731
	簡易水道事業	16,705,111	12,930,445	3,774,666
	小計	3,603,470,830	3,529,721,647	73,749,183
合計	11,287,586,834	10,904,868,620	382,718,214	



守門の里体育館を視察する社会経済委員

付託された議案は次のとおりです。

○昭和六十二年度栃尾市一般会計決算の認定について
○民生費、衛生費、労働費、商工費、土木費、諸支出金
○昭和六十二年度栃尾市国民健康保険事業特別会計決算の認定について
○昭和六十二年度栃尾市老人保健医療特別会計決算の認定について
○昭和六十二年度栃尾市老人保健医療特別会計補正予算(第一号)
○昭和六十二年度栃尾市老人保健医療特別会計補正予算(第二号)
○栃尾市市営住宅条例の一部改正について

市議会を傍聴しませんか!!

議会は、毎年三月、六月、九月、十二月に定例会を開きます。必ずかしこい手続き等は必要ありません。本会議のある当日、気楽にお出かけください。次の定例会は、三月です。



請願箇所を視察する総務文教委員

十二月定例市議会において、総務文教委員会に付託された議案は八件です。

○昭和六十二年度栃尾市一般会計決算の認定について
○民生費、衛生費、労働費、商工費、土木費、諸支出金
○昭和六十二年度栃尾市国民健康保険事業特別会計決算の認定について
○昭和六十二年度栃尾市老人保健医療特別会計決算の認定について
○昭和六十二年度栃尾市老人保健医療特別会計補正予算(第一号)
○昭和六十二年度栃尾市老人保健医療特別会計補正予算(第二号)
○栃尾市市営住宅条例の一部改正について

市政を聞く 一般質問

今回の一般質問は、四人の議員からあらかじめ通告のあった項目について、市長ほか理事者がわかえを聞きましました。主な内容は、四ページから五ページのとおりです。

晩秋工事を避け早期発注を 来年からは発注を急ぎたい

問① みぞれ降るころ市の工事発注がどつと出て、現場付近の住民が難儀をしている。担当課の説明では会計検査とか災害の関係から発注時期が遅くなったとのことであるが、市民は大変迷惑をこうむり行政不信につながりかねない状況にある。従って晩秋に発注が偏ることのないよう今年を教訓に来年以降思いきった切り替えを願いたい。

答①(イ) 吹谷警察署は来年完成予定であり、その後の路線についてはあなたの発想と全く同じである。

問②(ロ) 新複トンネル内の排気が悪く死亡事故等の重大事故発生が懸念されるので全線開通後などと言わず即刻関係方面と協議し対策促進を願いたい。

答②(ロ) トンネルの真ん中が長岡市と栃尾市の境界であり長岡市と一緒に運動したい。

問②(ハ) 道路標識や案内板など小さくて用をなさぬものや不適切なものがあり数も少ないのが実態である。改良や工夫を願いたい。

答②(ハ) 道路標識等は丁寧な標識にしたいと考えており期待に沿えるよう努力する。

問③ 新年度予算の編成時期に当たり市はどの様な短期・長期施策を考えているのか。

答③ 新年度予算の編成時期に実施し危険校舎の点数が出た段階で計画を具体化し、市当局と連絡しながら進めたい。なお、木造校舎の処分年限は二十四年で秋葉中学校の場合耐用年数はクリアしているが危険校舎の指定とは別個である。跡地利用については、東谷中は特老の敷地として利用すべく協議中である。下塩谷中は大部分が借地であり、地権者の協力を得て企業誘致の用地にしたい。荷頃中は企業誘致の方向で進めている。

問② 秋葉中学校の整備は本年度改装した体育館や鉄骨構造の柔剣道場、特別教室は継続使用したい。普通教室は給食調理室棟などを中心に改装整備したいと考えているが、財政事情からも国庫負担金、補助金交付を受け実施したい。それには、危険校舎としての指定を受けなければならず校舎の耐力調査が必要で、早期

南中は五、六年前から所沢市とのサマースクール等で利用いただいております。今後とも相談しながら考えて行きたい。上塩中、半蔵金中は小中の併設校であり児童の体育向上等に効に利用願いたい。

問③ 本市の新規卒業者の就業率はゼロであり兼業ながらも就労している人達は六十才前後が中心である。本市の場合

買収予定のことであり、変電所ができるまで一億二千万程度の固定資産税増収になる。更に誘致企業の優遇期間が順次切れるので市の税収も伸びるものと思っております。今後の事業推進にあたっては市の財政事情を考慮しながら諸施策を進めたい。

問① 信濃川テクノポリス開発構想がまとめられ周辺の各市は既に核を定め具体的な実施計画を持ち取り組んでいるが、我が栃尾市は県内唯一の古い織物産地と言われながら何も無い、やはり繊維を中心としたファッション産業とか何か一つ基本的な核となるものが必要と思うが考えを伺いたい。

答① テクノポリス開発構想は長期的な問題であり繊維産業がどのように位置づけになるのか、また、研究開発機関との結びつきなど今後徐々に煮詰めていくことになると思ふ。ファッション産業は繊維産地そのものが対応すべき問題と思っておりますが、業界とも相談しながら煮詰めていきたい。

問② 知事は保健所統廃合に

よってサービスの低下は来さないかと約束したが、廃止後は長岡市まで行かなければならずサービス低下は歴然としていた。今後保健センター構想で臨まれるのか、また、許認可事務諸手続関係は残されるのか鮮明な方向を打ち出してほしい。

テクノポリス開発構想の核は 繊維業界と相談し煮詰めた

問① 信濃川テクノポリス開発構想がまとめられ周辺の各市は既に核を定め具体的な実施計画を持ち取り組んでいるが、我が栃尾市は県内唯一の古い織物産地と言われながら何も無い、やはり繊維を中心としたファッション産業とか何か一つ基本的な核となるものが必要と思うが考えを伺いたい。

答① テクノポリス開発構想は長期的な問題であり繊維産業がどのように位置づけになるのか、また、研究開発機関との結びつきなど今後徐々に煮詰めていくことになると思ふ。ファッション産業は繊維産地そのものが対応すべき問題と思っておりますが、業界とも相談しながら煮詰めていきたい。

問② 知事は保健所統廃合に

よってサービスの低下は来さないかと約束したが、廃止後は長岡市まで行かなければならずサービス低下は歴然としていた。今後保健センター構想で臨まれるのか、また、許認可事務諸手続関係は残されるのか鮮明な方向を打ち出してほしい。

答② 県は保健所廃止後は保健センターを造らなければならないとのこと、廃止後の保健所利用は県と協議中である。統合後の対応は関係団体と協議の結果、一、許認可事務及び各種団体の業務は嘱託員等により対応してほしい。二、保健活動が低下しないようにはしてほしい。三、廃止保健所を各種の研修講習会等に利用できるようにしてほしい等の要望を踏まえ県と協議しながら関係業務が低下しない

問③ 単年度限りの措置として始められた国庫補助負担率カットは四年間も継続され、市財政を圧迫し市民サービスの切り捨てなど重大な被害をもたらしている。栃尾市では四年間の影響額はどれ位か。市長も国庫補助負担率の還元について強く運動してほしい。

答③ 四か年で八億一、八六二万二千円となる。しかし、国庫補助負担率の引き下げに対し、地方債、普通交付税など国の補てん措置により実質的には負担はなっていない。全国市長会でも元に戻すべく徹底的な運動を行っている。

問④ 防衛庁は県内八か所に防衛統合デジタル通信網の中継所建設を計画しており、八方台周辺に設置される模様で栃尾、長岡の境界に位置するところであり、防衛庁から何か話があったかどうか。

答④ 本年三月頃高田自衛隊の方が来庁し八方台の近くの長岡地域に建てたいが、栃尾の農道を通らせてほしいとの要望があり、道路を通るくらいならよからうと返事をした経緯がある。その後どうなったか知らない。

問⑤ 廃止後の保健所を許認可業務、保健衛生相談など建物施設はどうしても確保する必要があると思う。県は廃止保健所管内市町村の保健活動の拠点となる施設の整備促進

を図るとしており、もし栃尾市が現保健所跡地を保健センターに利用することになれば市の財政負担の増加、保健医療サービスの低下などにつながる危険は十分ある。従って栃尾専門の保健婦配置など、必要最少限の職員配置をし長岡保健所の支所あるいは分室として残してほしい。

問⑥ 現在の栃尾保健所も実際は分室的な仕事が多くはないかと思っており、分室として残すのは難しいのではないかと。保健婦の配置はある程度要望を受け入れてもらえると、思うし、さほどサービス、指導の低下はないと思う。

問⑦ 粗大ゴミは市の許可で各自が埋立に出すことになっているが、一般家庭からの粗大ゴミの収集を、場所の確保ができることから順次実施してほしい。

問⑧ 集める場所が問題であり、地域で話がまとまれば前向きに検討する。

問⑨ 市の所有自動車は約七十台はあるかと思うが、自動車の購入や修理、車検等はできるだけ地元業者優先にやってほしい。

問⑩ 車検、修理等については、各課でやってもらったようであるが、メーカーの指定工場等もあり、今後総務課で一括して公平にできるか検討させていきたい。

リクルート疑惑に対する見解は いま国会で論議中である

問① 消費税導入を審議している関係者の中にリクルート疑惑を持たれている者があり、徹底的に説明すべきである。消費税法案は国民の多数が反対しており国会を解散して国民に真を問うのが議会制民主主義と思うが見解を伺いたい。

答① リクルート疑惑と消費税問題は、今国会で論議中であり、市長の立場で申し上げ

責任についてはどのように考えか。

答② 天皇の病気に對し市は無理な自衛もしていないし現在特別なことは行ってはいない。天皇の戦争責任については答弁したくない。

問③ 設置基準もあり県は全線開通の時点で調査し、設置について検討するとしているが、長岡市とも相談しながら陳情する。三五二号線整備はまだ来年度予算の内示もなくできるだけ早く完成するよう努力する。

問④ 国道三五二号線の新複トンネル開通により長岡市方面への通勤者を中心に交通量は大幅に増加したと伺っている。現在本津川から大野間が工事中ですが、宮沢の国道二九〇号線への早期接続が望まれるところであるので工事見通し等伺いたい。また、新複トンネル内の排気ガスと急勾配の問題、更には栃尾側の道路周辺のイメージに物足りなさを感じるが植栽や園藝化等検討願いたい。二九〇号線バイパスに関し金沢から東が丘平方面に測量杭が目につくが現在の進行状況や今後の見通しを伺いたい。

一般質問項目

- ① 西川洋吉
 1. 道路改良等について
 2. 秋葉中学校校舎改築と通学路について
 3. 農業の諸問題について
- ② 渋谷一二
 1. 市民迷惑な晩秋工事を避け、早期発注を
 2. 道路問題について
 1. 市町村代行工事の策定
 - ロ. 新複トンネルの安全対策
 - ハ. 標識等の見直し改良
 3. 予算編成に当たる市長の施策を問う。
- ③ 林 欣治
 1. 信濃川テクノバレー構想における栃尾市の位置づけと市の対応について
 2. 保健所の統廃合後の市の対応策について
 3. 新複トンネルの排気ガス対策について
- ④ 齋藤虎雄
 1. リクルート疑惑と消費税問題について
 2. 天皇の病気と市の対応について
 3. 国庫補助負担率4年連続カットと市の対応について
 4. 「防衛統合デジタル通信網」の無人中継所設置計画について
 5. 栃尾保健所廃止後の保健サービスについて
 6. 粗大ゴミの収集について
 7. 市の自動車等の購入と車検・修理について