

## 春きたり!!

きびしかった冬も終り

子供たちの遊ば姿が

見られるようになった寺泊海浜

### 今月号の目次

- 昭和60年度一般会計予算など... 2~5
- 町史編さんシリーズ... 10
- てらどまりレポート... 6
- 4月の検診・注射などのおしらせ... 11
- 子育てシリーズ(上)... 7
- お知らせ・ご案内コーナー... 12~13
- 春の全国交通安全運動など... 8~9
- 寄付のお礼など... 14

### 人のうごき(3月1日現在)

人口( )内は前月比	出生 14
男 6,481(+5)	転入 18
女 6,922(±0)	死亡 13
計 13,403(+5)	転出 14
世帯 3,128(±0)	婚姻 0

## 寺泊分校卒業生の善意に感謝

3月1日与板高等学校寺泊分校卒業生の代表が町長室を訪れ中島町長に恵まれない方々のために役立ててほしいと現金四九、四八九円を寄付されました。



卒業生の皆さん方の心のこもった善意のご厚情に感謝し本町社会福祉のため有効適切に使わせていただきます。

## 寄付ありがとうございました

◆ 3月9日新潟市の五十嵐皓太さん(ご夫妻等)が遠路わざわざ役場を訪れ、中島町長に社会福祉事業のため役立ててほしいと、現金二十万円を寄付されました。五十嵐さんは、新潟で会社を営まれ、農業資材の卸売や、建設資材販売等手広く活躍されておられる方です。

過日お父様の章太氏がなくなりましたが、生前よりいつもふる里寺泊を想われ、恵まれない方々への強いご遺志によるものであります。なお、章太氏は聚楽園に鎮まります越ノ浦神社社殿の造営にかかわられた人で、片町刈部さんのご出身です。

◆ 2月28日松沢町の平石アキノさんが役場を訪れ、中島町長に社会福祉事業に役立ててほしいと、現金八万円を寄付されました。

これは、先に亡くなられたご主人(前民生委員平石作次氏)が生前地域の方々にお世話になったお礼とのことであります。

◆ 2月2日引岡の佐藤豊吉さんが役場を訪れ、社会福祉事業に役立ててほしいと、現金六千二百六十七円を寄付されました。

これは、拾得金が満期となったものを社会のためということ。五十嵐さん、平石さん、佐藤さんの善意に感謝し、本町社会福祉のため有効適切に使わせていただきます。

## 春の火災予防運動 4/1 ~ 4/7

立春を過ぎて、春の香りは一日とめぎめてきました。しかし、この時は空気が乾燥し、風の強い日が多く火災の発生しやすい状態となります。そこで、新潟県では四月一日から七日間、春の火災予防運動を実施します。火の元には十分注意してください。

### 「あとで、より「いま」が大切 火の始末



- 「火の用心、六つのポイント」
- 一、寝たばこや、たばこの投げ捨てはしない。
- 二、子供は、マッチやライターで遊ばない。
- 三、風の強い時は、たき火をしない。
- 四、天ぶらを揚げる時は、その場を離れない。
- 五、家のまわりに燃えやすいものを置かない。

- 六、風呂の空きはしない。消防本部・消防団では期間中、次の行事を予定しています。
- 消防訓練... 四月七日午前九時~十時、蔵場町及び坂井町
- 広報活動等... 期間中に拡報無線、広報車による広報を実施するほか、管内の主要箇所立看板を設置し、火災予防の徹底をはかります。

### 有段を目指して

9	8	7	6	5	4	3	2	1	
									皇
				王		王			
						桂			
				龍			歩		
						歩		歩	

### 詰将棋

出題 原田泰夫九段 ■持駒 飛

【ヒント】 飛と龍で上下から迫り、飛車を捨てる順に打ち込む。

### 詰将棋 18 の正解

▲1一銀 △同香 ▲3三飛成 △同銀 ▲3二銀 △2一玉 ▲2三歩 同飛 ▲2一銀成まで

【決め手の前の一工夫】 たんに3三飛成りと同銀で、変化はあっても詰まない。1一銀同香と取らせて3二銀と打ち、2一玉に2三歩と打って飛車で取らせ、2一銀成りまで。

【詰め上がり図】

6	5	4	3	2	1
			成銀		皇
				王	
				馬	



# 近代化社会に対応する4本の柱

学校教育  
の振興

生活環境  
の整備

福祉・保健衛生  
の充実

産業の振興



## 昭和六十年度 予算の成立について

寺泊町長 中島甚一郎

三月定例町議会において当町の新年  
度一般会計および国民健康保険特別会  
計、同診療所会計ならびに老人保健特  
別会計、水道事業会計の各予算の成立  
と関連議案、条例の議決となりました。

新年度一般会計予算は総額二十四億

円であり大変きびしい予算となりました。

議会におかれてもこれら重要議案

についてきびしい論議と意見や討論が

なされましたが、このように権威ある

議会の議決を尊重し、これが執行には

最大の努力をいたさねばならないこと

であります。そして何としてもやらね

ばならない町民各層のご要望や将来へ

の基盤づくりには是非着手しなければ

ならないので、経常経費の節減と投資

的経費の増嵩に積極的に意をもちいて

まいります。

さらに、前年にひきつづき各種産業

の振興発展に生活環境の整備、道水路

の整備や教育文化の向上と福祉の充実

を促進し、併せて地方行革は本町の特  
殊な地勢風土を生かした大綱策定もこ  
れを強力に推進したいことであり特段  
のご協力をねがいあげます。

尚、懸案の上水道事業も本年夏期に

は豊富で良質な給水をなすため最後の

仕上げ工事に意をもちい、また長年の

課題であった両泊航路は今夏より二往

復実現の見通しとなりましたので、観

光振興のためにも高速交通時代対応に

も、これが航路の充実強化の実績づく

りに特段のご協力をねがいたい、さら

にこれが運営や整備に特に取り組まね

ばならない国保診療所のあり方、中学

校整備の進め方なども重要な課題であ

り一層のご教示をおねがしたいこと

であります。

新年度予算、議案の成立にあたり議

会各位と町民皆様に深く敬意を表し、

ご挨拶いたします。

## 企業会計

- ◆水道事業
  - 収益的収入 2億6,008万9千円
  - 支出 3億1,142万1千円
  - 資本的収入 3億5,738万円
  - 支出 4億2,195万6千円

## 特別会計

- ◆老人保健 5億330万3千円
- ◆国民健康保険 5億5,830万円
- ◆国民健康保険診療施設 1億1,900万円

# 昭和六十年度一般会計予算

# 明くる年をよりよく迎えるために

総額二十四億円

昭和六十年度の予算を審議  
する三月定例町議会は、三月  
八日から二十三日までの16日  
間の会期で開かれました。  
冒頭、町長は「年々、きび  
しくなる財政状況のなかで、  
町政の総合的かつ安定的な推  
進を計り、社会情勢に即応し  
た事業の策定をなし、住民要  
望にこたえた財源の配分をは  
かった」と述べ、議会及び町  
民のみなさんにご理解とご協  
力をねがいました。  
議会は、慎重に審議された  
結果二十三日の最終日に総額  
二十四億円の一般会計予算な  
どの全議案を原案とおり可決  
されました。  
その新年度予算のあらまし  
を、お知らせします。

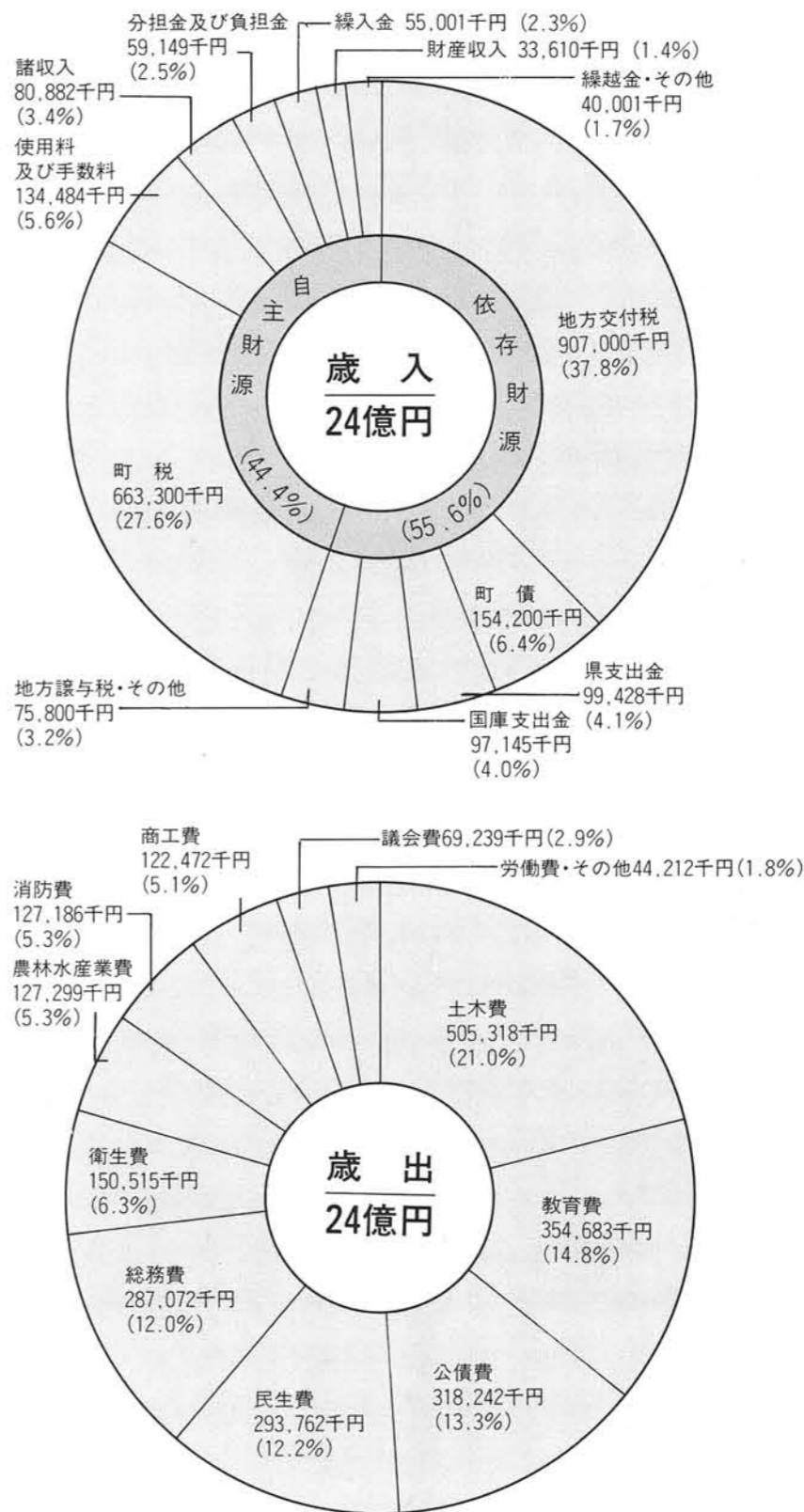

# 24億円のおもな使いみち

## 公営住宅七戸を建設 土木費

町道整備を積極的に進め、特に金山ハイパス、大津分水路左岸堤防線工事は積極的な推進をはかります。

また、港湾改修、海岸改修工事も引きつづき進め、町道主要道路の本山、寺泊線の国費助成事業も寺泊小学校に関連させる計画で着手します。

公営住宅の建設は、前年に引きつづきこれを進め、本年は第一種公営住宅を七戸建設します。

- 主な予算(千円)
- 道路の改良工事に 一二九、四〇〇
- 道路の舗装工事に 一〇〇、〇〇〇
- 公営住宅の建設に 六一、二六一
- 港湾建設の負担金に 三八、七〇一
- 道路の維持・補修に 三四、六四五



公営住宅建設予定地(寺泊分校の下)

## ゲートボール場を建設 民生費

社会福祉の一層の充実をきすため、児童福祉・老人福祉などの経費であり、福祉施策の推進と福祉施設の整備をはかります。

常設保育所(三カ所)の運営に 一〇四、七六七  
へき地保育所(五カ所)などの運営に 四六、一一二

- 寺泊保育園への措置委託料 三四、七七八
- 老人保健特別会計への繰出に 二五、五四二
- 児童手当に 一九、五三六
- 園児送迎バス経費に 一一、九一六
- ホームヘルパーの設置に 五、八六五



## 工場適地指定地域調査に着手 総務費

各課の経常的経費、行政的経費です。

将来計画の砂丘地利用と桐原工場適地指定地域の造成利用等について、具体的な調査に着手します。

- 主な予算(千円)
- 庁舎建設基金など各種基金の積立に 二五、六五六
- 庁舎などの維持・管理に 八、四六八
- 交通安全施設の整備などに 四、九三八
- 桐原工場適地調査のために 四、〇〇〇
- 税務関係電算委託料に 三、九二七
- 国勢調査など統計調査費に 三、五四八
- 広報紙の発行などに 一、九七八
- 町勢要覧の発行などに 一、六五〇



## 町史編さんに本格的着手 教育費

るようつとめます。

義務教育施設の維持・管理を計画的に進め、学校教育の振興をはかり、公民館活動による社会教育、保健体育の推進・スポーツ振興、青少年対策を進めます。

また、文化財整備と町史編さんは具体的に着手し、水族博物館は一層魅力ある施設となるよう研究・工夫し来館者がより増えるようつとめます。

- 主な予算(千円)
- 水族博物館の維持管理に 一〇五、八七四
- 各小学校の維持管理に 七七、四七九
- 各中学校の維持管理に 三三、五二二
- 公民館の運営に 七、一五五
- 町史編さんのために 六、七九九

## 健康の維持増進と各種検診の実施 衛生費

全町民の健康増進をめざすための健康教室と栄養強化および成人病をはじめ各種の検診、ドック検診ならびに各種の予防診断の推進と清掃等生活環境の整備を進め、清掃センター組合施設の効率的な利用をはかっています。

- 主な予算(千円)
- ゴミの収集業務のために 四二、一一七
- 尿処理場の運営費に 二五、六〇四
- 老人の健康診査や検診などに 八、五九六
- 母子栄養強化事業などに 八、〇五七
- 各種検診、予防接種などに 七、七五四
- 保健婦の設置に 五、五六四
- 防疫薬剤の購入など環境衛生に 四、九二九
- 母子健康センターの運営に 二、一〇六



## 防災体制の充実強化 消防費

常備消防署の充実強化につとめ、火災予防と災害防止に意をもち、広報機増設により、常備消防・非常備消防団一体となつて防災体制をはかります。

- 主な予算(千円)
- 常備消防費に 一〇〇、九四六
- 非常備消防費に 一八、三三九
- 広報無線受信所増設などの施設費に 七、六八〇



## 商工振興と誘客宣伝活動の推進 商工費

商店街の近代化への指導育成と制度資金充実による効率活用の指導。商工会の強化をはかり、各種事業の育成、奨励を進め消費拡大対策等の推進ならびに地場産業の振興をはかります。

観光振興は、これを積極的に推進するため、海の寺泊としての実績をもとに、高速交通時代の到来を機に広域的宣伝と誘客対策の諸施設整備を進めます。

また、長期にわたり運動をつづけた両泊航路の夏季二往復実現により、利用客増員を強力に展開し、該航路の将来基盤確立をはかります。

- 主な予算(千円)
- 産業育成資金の預託に 三〇、〇〇〇
- 近代化資金の預託に 一三、〇〇〇
- 公園の維持・管理に 一〇、二四七
- 商工会への補助金 六、八〇〇



## 農村総合整備モデル事業の策定 農林水産業費

水田利用対策の対応をはかり、後継者育成対策、近代化、集団化による効率的生産施策を進めます。

また、既に国の承認を得ている桐原地区と年友地区を結ぶ農免道路に着手し、新しく国の承認をめざす農村総合整備モデル事業は、全域を対象に具体的整備計画を策定します。

- 主な予算(千円)
- 農道整備のために 三四、四二四
- 林道整備のために 七、〇三三
- 農村総合整備モデル事業に 五、七〇一
- 水田利用再編対策事業に 五、〇一八
- 漁業基盤整備事業に 五、〇一七

水産振興は、漁業協同組合の指導育成を強力に進め、近代化漁業を推進し漁場利用調整適正化対策事業に着手します。









# 春の全国交通安全運動

4月6日、15日まで

## 『町ぐるみ大きな輪になれ交通安全』

四月六日から四月十五日までの十日間にわたり次の三項目を重点に春の交通安全運動が全国一斉に実施されます。

一、新入学(園)児を中心とした子供の交通事故防止

二、シートベルト・ヘルメット着用の徹底

三、二輪車を中心とした無謀運転の追放

この運動期間中は、先生やPTAの方々、それに交通指導員等交通安全関係者の皆さんが、毎朝、町内の交差点等において、通学児童等の事故防止を目的に街頭指導を行います。どうかこの運動を機会に交通事故防止に関心を寄せられ、皆さんの家庭から悲惨な交通事故の犠牲者を一人でも出すことのないよう家族全員で注意し合ってください。それに、この春、新入学(園)児となる子供さんのいる家庭では、是非、入学(園)前



◆新入学児童の交通事故防止は、家族みんなです

今までは、家の近所で遊んでいた子供たちも入学とともに行動範囲が大きく広がり、親が考えている以上に思いついた行動をします。

これは、子供の成長過程のひとつで大変好ましいことなんでしょうが、ここで気をつけなければならぬのが交通事故です。

◆締められていますか、シートベルト

現在、新潟県において、シートベルト・ヘルメット着用推進運動が実施されています。しかし、シートベルトについては関係者の呼びかけにもかかわらず、あまり着用されていません。ちなみに、一般道路における運転者の着用率は昭和五十九年九月の調査では十九・五%と昭和五十八年九月の調査時の十三・九%より着用率は上昇したものの、運転者五人に一人程度しか着用

子供の飛び出しによる事故が九件発生しています。子供を交通事故から守るには、次のような子供特有の行動をよく知っておき、日常生活の中で正しい交通ルールを指導してください。

一、遊びなどに熱中すると周囲のことが目に入らなくなる

二、手を挙げれば、車は必ず止まってくれると思っている。

三、一応の交通ルールは、知っているても応用動作ができない

四、物事の良し悪しにかかわらず大人や年上の子供のマネをする。

常設交通事故相談所

長岡総合庁舎 1階  
TEL(0258)38-2665

新潟県庁第1分館 1階  
TEL(0252)23-5511

上越総合庁舎 2階  
TEL(0255)25-2111



# ちょっとした油断が家庭をこわす

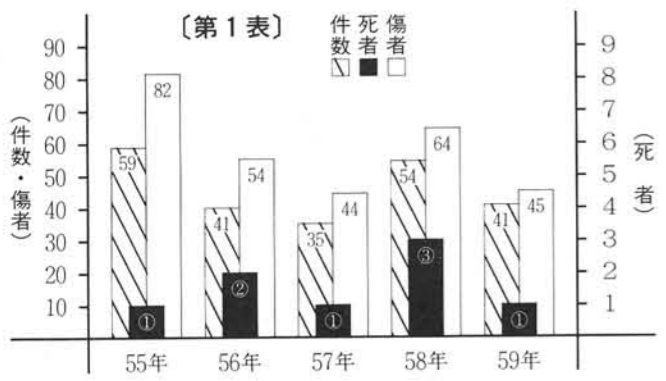

昭和五十九年中に寺泊町管内で発生した交通事故の概要は第1表のとおりで、発生件数四十一件(前年対比十三件減)、死者一人(前年対比二人減)、傷者四十五人(前年対比十九人減)といずれも減少となりました。しかし、飲酒運転(三件)、速度違反(四件)など、悪質な違反による事故が未だ多数発生していることも見逃せません。再び交通事故が増加することのないよう町民一人一人が交通事故防止に努め、寺泊町を交通事故の無い明るい町にしましょう。

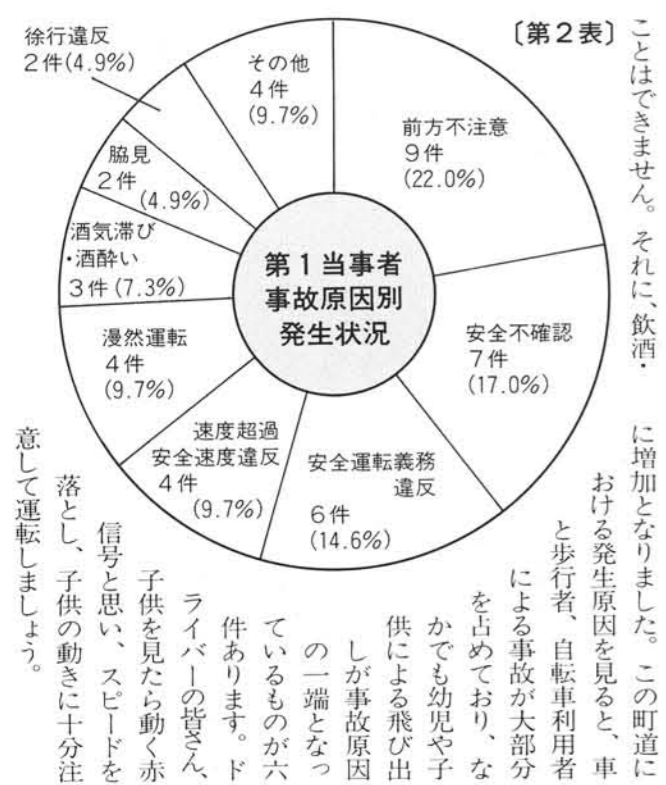

## 『悪質違反』あとをたたず

### 昭和59年の交通事故発生状況

## ◆依然多い「前方不注意」による事故

第一当事者原因別発生状況は、第2表のとおりで、あいかわらず前方不注意、安全不確認などによるものが多く、運転者のちょっとした気のゆるみが事故につながっています。しかし、運転者側だけに事故の原因があるものばかりでなく、歩行者による飛び出しが原因となっているものが九件もあります。運転者も歩行者も互いに気をつけなければ交通事故は防ぐことはできません。それに、飲酒

## ◆町道路線で事故多発!!

速度違反という悪質な違反による事故が七件発生しており、これらは重大事故になるケースがほとんどで、内一件が死亡事故となっています。どうか、皆さん一人一人が事故防止に努めるとともに、家庭においても家族全員で注意し合っ、交通事故を起さないよう、またあわないようにしましょう。



# 4月の検診・注射などのお知らせ —保健衛生課—

開催日	時間	会場	種別	対象
4月2日(月)	13:30~14:00	農業研修所	三種混合予防接種	初回57.10.1~58.3.31 追加56.10.1~57.3.31までに生まれ幼児
4月3日(火)	14:00~15:00	母子健康センター		
4月4日(水)	9:30~10:00	山ノ脇小学校前	畜犬登録と 狂犬病予防注射	全畜犬
	10:20~10:50	夏戸集落センター前		
	11:15~11:45	本山保育所前		
4月5日(木)	13:30~14:30	大河津支所前	妊婦検診	全妊婦
	13:30~14:00	母子健康センター		
4月8日(月)	11:00~11:30	野積小学校前	畜犬登録と 狂犬病予防注射	全畜犬
	13:00~14:30	寺泊町体育館前		
	13:30~	寺泊中学校		
4月9日(火)	9:30~9:50	郷本保育所前	畜犬登録と狂犬病予防注射	全畜犬
	13:30~	寺泊小学校	ツベルクリン反応検査	小学1年生及び前年BCG接種者
4月10日(水)	13:30~	寺泊中学校	ツベルクリン判定とBCG	ツ反接種者
4月11日(木)	13:30~	寺泊小学校		
4月12日(金)	14:00~15:00	農業研修所	乳児検診	59年7月・10月・12月生れの乳児
4月12日(月)		与板町「てまり荘」	リハビリテーション	脳卒中後遺症者
4月16日(火)	13:30~	山ノ脇小学校	ツベルクリン反応検査	小学1年生及び前年BCG接種者
	14:00~	大河津小学校		
4月17日(水)	13:30	大河津中学校	乳児検診	59年7月・10月・12月生れの乳児
	14:00~15:00	母子健康センター		
4月18日(木)	13:30~	山ノ脇小学校	ツベルクリン判定とBCG	ツ反接種者
	14:00~	大河津小学校		
4月19日(金)	13:30~	大河津中学校	ツベルクリン反応検査	小学1年生及び前年BCG接種者
4月22日(月)	14:00~	夏戸小学校		
4月23日(火)	10:00~15:00	寺泊町体育館	献血車「ゆうあい号」	16歳以上64歳までの方
	14:30~	野積小学校	ツベルクリン反応検査	小学1年生及び前年BCG接種者
	14:30~	本山小学校		
4月24日(水)	14:00~	夏戸小学校	ツベルクリン判定とBCG	ツ反接種者
4月25日(木)	14:00~	野積小学校		
4月25日(木)	14:30~	本山小学校	健康教育と相談	要医療・要指導の人
	4月26日(金)	13:30までに集合して下さい。		

## 町史編さんシリーズ①

### 町史編さん事業に 町民のご理解・ご協力を

古い歴史をもつ私たちの町は数多い史跡と、そこに繰り広げられた先人の生業が栄枯盛衰の夢を刻んで今に息づいています。これら先人の足跡を温め、町の歴史的發展過程を探り、民俗の変遷を調べて、町民に親しまれ、学術的にも香り高い町史を目指して、編さん活動が着々と進められています。

そこで、この広報を通してその一端を紹介し、町民各位のご理解とご協力を得たいと思えます。(寺泊町史編さん室)

#### 尼法光と寺泊

古い文献に考証される寺泊の最初の記録は国分寺の尼法光である。「袖中抄」巻十九に「弘仁十三年(八二二)国分寺尼法光古志郡渡戸浜に布施屋(無料宿泊所)を建て渡船二隻を置き往還の人をして済度の便を得せしむ」とある。

ここで問題になるのは、国分

寺の所在である。国分寺は国上寺の誤記とも、国上寺が当時官寺として国分寺を代行したとの説もある。しかし国分寺設置条例によれば「僧はたやすく尼寺に入ることを得ざれ、尼はたやすく僧寺に入るを得ず」と僧尼令の規定が設けられ、多くは国衙を挟んで両寺対峙していた。従って戒律厳しい国上寺に尼が同居したとは考えられない。

ところで、昨年まで四次にわたって竹森の横滝山廃寺跡発掘調査が行われ、基壇や出土品から白鳳期の古い寺院跡であることが検証された。この寺が尼法光の国分寺にかわりがあるのかの解明は今後の課題であるが、寺泊の地名が法光の布施屋に由来するとすれば、ロマンは果てしなく広がる思いがする。

## 総合相談のお知らせ

与板保健所では、毎月定期に日を定めて日常業務に関する各種相談を実施しています。お気軽にご相談下さい。

### ◆相談日と相談内容

相談日時	一般相談内容	特定相談内容	特定相談担当者
第2火曜日 9時00分 ~12時	<ul style="list-style-type: none"> <li>・疾病予防に関する相談</li> <li>・健康の保持増進に関する相談</li> <li>・栄養に関する相談</li> <li>・食品衛生に関する相談</li> <li>・環境衛生、営業に関する相談</li> <li>・狂犬病予防に関する相談</li> <li>・飲料水に関する相談</li> <li>・衛生害虫、墓地に関する相談</li> <li>・薬事に関する相談</li> <li>・環境廃棄物に関する相談</li> </ul>	<ul style="list-style-type: none"> <li>・疾病予防</li> <li>・健康の保持増進</li> <li>・健康診断に関すること</li> </ul>	<ul style="list-style-type: none"> <li>・医師</li> <li>・保健婦</li> <li>・診療放射線技師</li> <li>・臨床検査技師</li> </ul>
第2金曜日 午後 1時30分 ~3時	<ul style="list-style-type: none"> <li>・狂犬病予防に関する相談</li> <li>・飲料水に関する相談</li> <li>・衛生害虫、墓地に関する相談</li> <li>・薬事に関する相談</li> <li>・環境廃棄物に関する相談</li> </ul>	<ul style="list-style-type: none"> <li>・歯科健康相談</li> <li>・歯科保健指導</li> </ul>	<ul style="list-style-type: none"> <li>・歯科医師</li> <li>・保健婦</li> </ul>
第4火曜日 9時00分 ~12時	<ul style="list-style-type: none"> <li>・疾病予防</li> <li>・健康の保持増進</li> <li>・健康診断に関すること</li> <li>・肥満、糖尿病の日常生活と栄養指導</li> </ul>	<ul style="list-style-type: none"> <li>・疾病予防</li> <li>・健康の保持増進</li> <li>・健康診断に関すること</li> <li>・肥満、糖尿病の日常生活と栄養指導</li> </ul>	<ul style="list-style-type: none"> <li>・医師</li> <li>・保健婦</li> <li>・診療放射線技師</li> <li>・臨床検査技師</li> <li>・栄養士</li> </ul>
第4金曜日 午後 1時30分 ~3時	<ul style="list-style-type: none"> <li>・子供の発育、しつけ全般</li> </ul>	<ul style="list-style-type: none"> <li>・子供の発育、しつけ全般</li> </ul>	<ul style="list-style-type: none"> <li>・医師</li> <li>・保健婦</li> <li>・栄養士</li> <li>・精神衛生相談員</li> </ul>



**使用済み乾電池は** 昭和60年度より一般のゴミと区別して収集します。4月中に専用の収集袋を配付しますので、その中に入れて保管して下さい。収集日は追ってご連絡します。

お知らせ

案内

総務課

5月1日は 商業統計調査の日です

＝商店の方、ご協力お願いします＝

通商産業省は昭和60年5月1日現在で、商業統計調査を実施します。この調査は、全国の卸売業、小売業を営んでいるすべての商店を対象とする調査で、我が国の商店の販売活動の実態や分布状況及び商品の全国的な流通状況などを明らかにすることを目的とした、いわば「商業の国勢調査」ともいえるべき重要な調査です。

調査の対象となる商店の皆さんのご協力をお願いします。

なお、調査員は次の方々です。

Table with 2 columns: 調査員 (Investigator) and 担当調査 (Assigned Survey). Lists names and their respective survey areas.

税務課

町税は納期内に 納めましょう

▶昭和60年度分町税納期一覧表

Table with 3 columns: 税目 (Tax Item), 期別 (Period), 納期 (Due Date). Lists various taxes and their due dates.

注 固定資産税第1期の納期が本年に限り4月から5月に延期されております。

なお、町税等の納付は口座振替制度をご利用下さい。申込用紙は各金融機関の窓口又は役場税務課及び大河津支所にあります。(申込を受けた月の翌月以降の納期分から振替となります。)

4月は 国民健康保険税の第1期が納期です。 お忘れなく!!

住民課

納め忘れのないよう 保険料の前納制度を

国民年金に加入のみなさん!! 国民年金の保険料を、一年分一括して前納できる制度があるのをご存知ですか。

この制度を利用すると、月々納める手間が省け、ついうっかりの納め忘れも防げます。また保険料も普通なら1ヵ月6,740円、1年間では80,880円になりますが、4月に1年前納した場合は78,930円で、1,950円が割引になります。

4月は、保険料を前納する都合の良い月です。

みなさんもこれを機会に「1年前納」に切り替えてみてはいかがでしょうか。

保健衛生課

犬の注射が 年1回になります!!

毎年2回行われていた狂犬病予防注射が、新ワクチンの開発により昭和60年度から年1回、4月に集合注射を行うことになりましたので登録と注射は必ず受けて下さい。

都合により、今回集合注射を受けられなかった方は、個別に受けることとなります。

<料金> 1. 当日注射する場合 (印鑑、愛犬手帳、通知書持参) 登録料 2,100円 注射料 2,600円 合計 4,700円

2. 当日注射できなかった場合 獣医師宅へ行った場合 6,700円 獣医師訪問を受けた場合 7,500円

作業停電のお知らせ

Table with 5 columns: 月日 (Date), 停電時間 (Outage Time), 停電区域 (Outage Area), 電柱番号 (Pole Number), 電柱番号 (Pole Number). Lists power outage schedules and affected areas.

問い合わせ先……東北電力燕営業所 TEL 0256(63)3151

公民館

余暇をみいだして…… あなたも参加してみませんか!!

公民館ではことしも、いろいろな学級・講座を計画しています。余暇をみいだして、あなたもどうぞお気軽にご参加ください。

婦人の方を対象に

◆寺泊婦人文化講座

「町史編さんこぼれ話」に焦点を当て学習します。

Table with 2 columns: 開催月 (Month), 内容 (Content). Lists dates and topics for the women's cultural lecture.

◆大河津婦人学級

本年度は「ふるさと再発見」をテーマに開催します。

Table with 2 columns: 開催月 (Month), 内容 (Content). Lists dates and topics for the Daikatsubo women's class.

◆籐工芸講座

趣味の創作活動としての講座です。

Table with 4 columns: 会場 (Venue), 開催日時 (Date/Time), 講師 (Instructor), 備考 (Remarks). Lists details for the basket weaving lecture.

◆料理教室

調査の基本とレパートリーを広げましょう。

Table with 4 columns: 会場 (Venue), 開催日時 (Date/Time), 講師 (Instructor), 備考 (Remarks). Lists details for the cooking class.

一般の方を対象に

◆古文書解読講座

古文書の解読方法を習得し、郷土の歴史を研究しましょう。

Table with 2 columns: 会場 (Venue), 開催日時 (Date/Time). Lists details for the old document reading lecture.

◆初心者書道講座

趣味として、又、実用としてこれから始める方が対象です。

Table with 4 columns: 会場 (Venue), 開催日時 (Date/Time), 講師 (Instructor), 備考 (Remarks). Lists details for the calligraphy lecture.

●開講式は各学級、講座の初会に行ないます。特に案内は差し上げませんので決められた日時にお出かけください。

●開催日時及び学習内容等に変更がある場合がありますので、毎月のお知らせコーナーをごらんください。

●申し込み、お問い合わせは 寺泊町公民館 (寺泊局0258)75-2446 大河津公民館 (分局0256)97-2497