

広報

てらどまり

広報 てらどまり
平成16年4月号 No.342

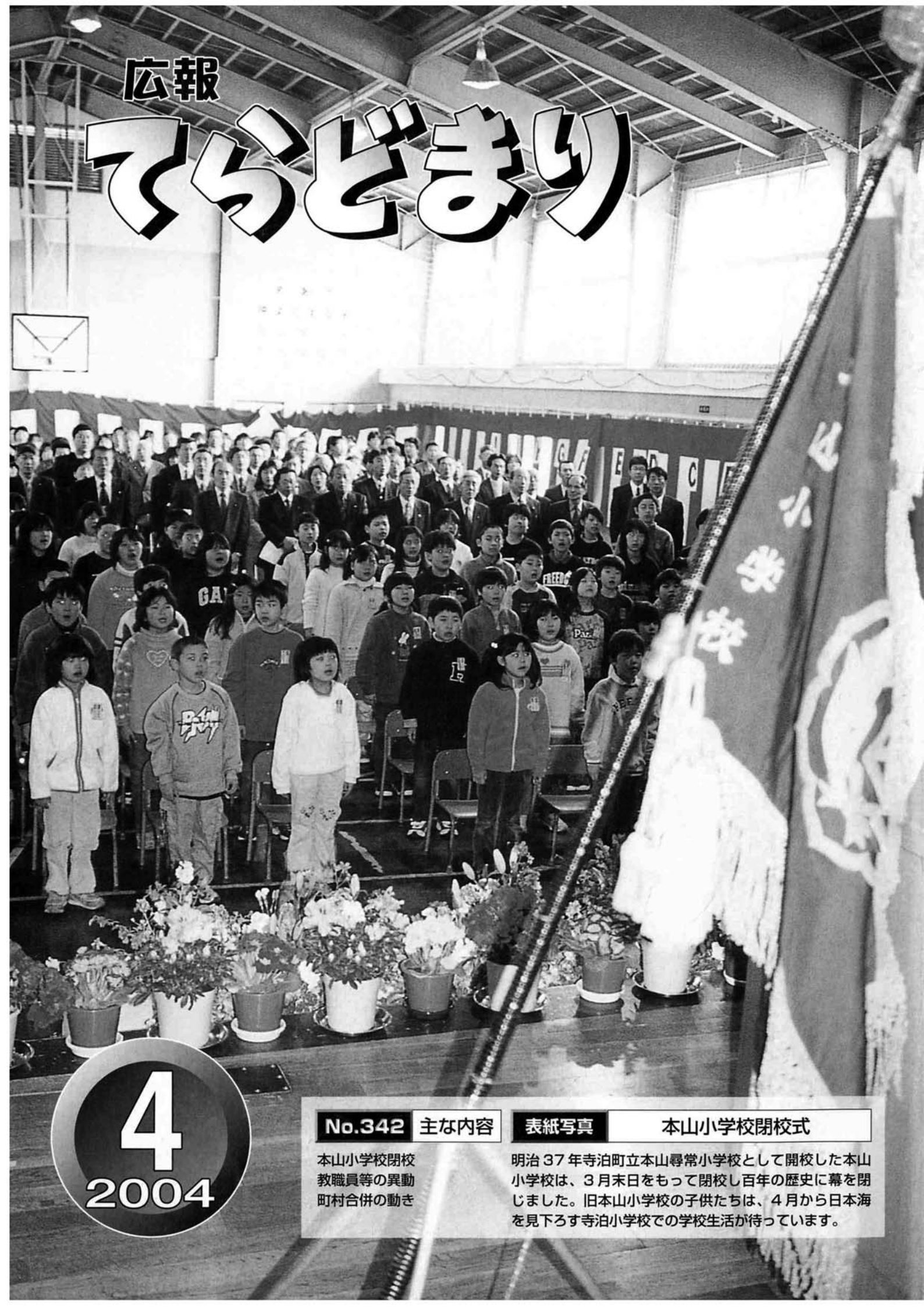

4
2004

No.342

主要内容

表紙写真

本山小学校閉校式

本山小学校閉校
教職員等の異動
町村合併の動き

明治37年寺泊町立本山尋常小学校として開校した本山小学校は、3月末日をもって閉校し百年の歴史に幕を閉じました。旧本山小学校の子供たちは、4月から日本海を見下ろす寺泊小学校での学校生活が待っています。

4月 町民カレンダー

※(他町村のイベント等も掲載しています。)

1木 先勝		16金 仏滅	・判定・BCG (センターおおこうづ: 受付=13:30~13:50)
2金 友引		17土 大安	
3土 先負	・町立保育所入所式	18日 赤口	
4日 仏滅		19月 先負	・リハビリテーション (センターおおこうづ: AM8:30~PM2:00) ・行政相談日 (文化センター: PM1:00~PM3:00) ・ふれあいいきいきサロン (大町会館: AM10:00~PM2:00)
5月 大安	・リハビリテーション (センターおおこうづ: AM8:30~PM2:00) ・寺泊保育園入園式	20火 仏滅	・乳児健診 (文化センター: 受付=3・4ヵ月児PM1:00~PM3:00)
6火 赤口	・町内小・中学校入学式 ・1歳6ヵ月児健診 (センターおおこうづ: 受付=PM1:30~2:00) ・2歳6ヵ月児歯科相談 (センターおおこうづ: 受付=PM2:00~2:15)	21水 大安	・ジュニアスポーツ教室合同開講式 (文化センターはまなす: PM7:00)
7水 先勝	・寺泊高等学校入学式 ・三種混合予防接種 (文化センター: 受付=13:30~13:50)	22木 赤口	・ふれあいいきいきサロン (港町会館: AM10:00~PM2:00)
8木 友引	・あそびの広場 (センターおおこうづ: AM9:30~AM11:00) ・三種混合予防接種 (センターおおこうづ: 受付=13:30~13:50) ・心配ごと相談所開設 (夕映荘: AM9:30~12:00)	23金 先勝	・保育所開放 (郷本保育所: AM9:00~10:30)
9金 先負		24土 友引	
10土 仏滅		25日 先負	・第29回少年野球選手権大会 (町営野球場他) ・大津公民館山ノ脇分館施設開放日 (AM9:00~PM4:00) ・海岸クリーン作戦 (AM8:00~)
11日 大安	・大津公民館山ノ脇分館施設開放日 (AM9:00~PM4:00)	26月 仏滅	・リハビリテーション (与板町: AM8:30~PM3:00)
12月 赤口	・リハビリテーション (センターおおこうづ: AM8:30~PM2:00)	27火 大安	・麻疹予防接種 (文化センター: 受付=13:30~13:50) ・心配ごと相談所開設 (センターおおこうづ: AM9:30~12:00) ・保育所開放 (山ノ脇保育所: AM9:00~10:30)
13火 先勝		28水 赤口	・あそびの広場 (センターおおこうづ: AM9:30~AM11:00) ・麻疹予防接種 (センターおおこうづ: 受付=13:30~13:50) ・役場窓口業務延長の日 (本庁のみ: PM7:00まで) ・ふれあいいきいきサロン (あたご会館: AM10:00~PM2:00)
14水 友引	・ツベルクリン反応検査 (センターおおこうづ: 受付=13:30~13:50) ・役場窓口業務延長の日 (本庁のみ: PM7:00まで) ・ふれあいいきいきサロン (上田町会館: AM10:00~PM2:00)	29木 先勝	みどりの日
15木 先負	・ふれあいいきいきサロン (夕映荘: AM10:00~PM2:00) ・保育所開放 (桐原保育所: AM9:00~10:30)	30金 友引	

寺泊町の人々の動き (2月末現在)

人口	11,914人(-17人)	男 5,669人	女 6,245人
	・出生... 5人	・転入... 11人	
	・死亡... 18人	・転出... 15人	

世帯 3,244世帯(-3)

平成16年4月1日 寺泊町役場発行 総務課編集
〒940-2592 (役場専用番号) ☎0258(75)3111
新潟県三島郡寺泊町大字寺泊字上田町8224番地2

URL <http://www.town.teradomari.niigata.jp>

お問い合わせ電話番号

役場	0258(75)3111	水族博物館	0258(75)4936
大河津支所	0256(97)3155	夕映荘	0258(75)2368
センターおおこうづ 農村環境改善センター 大河津公民館	0256(97)2497	寺泊町観光協会	0258(75)3363
水道課	0256(98)2485	寺泊町商工会	0258(75)2474
寺泊消防署	0258(75)2476	在宅介護 支援センター	0256(97)3777
文化センター	0258(75)5155	デイサービス センター	0256(97)5000
国保診療所	0256(97)2359		

百年の歴史を締めくくる

本山小学校が厳粛に閉校式

明治37年寺泊町立本山尋常小学校として開校。昭和36年、第二室戸台風により木造校舎は倒壊しましたが、地域の熱心な支援により鉄筋コンクリートの白亜の校舎として生まれ変わりました。

開校以来百年の長きにわたる初等教育の要として、地域の心の拠りどころとして約三千名の有意な人材を世に送り出してきた本山小学校。しかし、全国的に広がる少



子化の波。その影響は本山小も例外ではなく児童数は年々減少し、校舎の老朽化も進みました。子ども達に切磋琢磨とよりよい教育環境を与えたいという保護者の願いが地域を動かし、統合という英断をもたらしました。

3月7日に行われた閉校式には児童・来賓・保護者など200名近い参加者が出席し、子ども達が別れの言葉の中で学校の長い歴史と楽しかった思い出を語り返りました。



思い出を振り返りました。

最後の校歌斉唱では「揚げよ母校の名を高く」と参加者全員で歌い上げ、本山小学校に名残を惜しむとともに統合先となる寺泊小学校の子ども達と仲よく元気に遊んだり勉強したりしていくことを子ども達も誓っていました。

巣立ちの日

寺泊中学校卒業式

寒い中にも春の訪れを感じる3月9日、第8回寺泊中学校卒業証書授与式が行われ、男子71名・女子68名、計139名の卒業生が3年間勉学に励み運動に汗を流したなつかしい学び舎から巣立ち、新たな一歩を踏み出しました。

式典終了後には後輩達が卒業生に歌を贈り、卒業生はこぼれ落ちる涙をこらえながら「さくら」を合唱。在校生、先生、保護者に送られ式場を去りました。

卒業おめでとう。一人一人これからの進路は違っても思い出の校舎はそこにあります。友達と語り合った日々は永遠です。いつまでも忘れずに……。



平成15年度末・平成16年度初 小・中学校教職員人事異動

学校名	転 出				転 入				
	職 名	氏 名	新任校		職 名	氏 名	前任校		
			郡 市	町 村	学校名		郡 市	町 村	学校名
寺泊小	校長	村山 実二	沼津市	川西町	上野小学校	校長	長岡市	中之島町	福戸小学校
	副校長	土田 堅厚	沼津市	田上町	田上小学校	副校長	沼津市	寺泊町	中之島中央小学校
夏戸小	校長	保坂 尚	沼津市	六日町	新町小学校	校長	沼津市	西山町	本山小学校
	副校長	中野 敬子	沼津市	出雲崎町	城内小学校	副校長	沼津市	寺泊町	内郷小学校
本山小	校長	里村 俊夫	沼津市	和島村	大蔵小学校	校長	沼津市	寺泊町	五沢小学校
	副校長	大矢 義子	沼津市	寺泊町	島田小学校	副校長	沼津市	寺泊町	本山小学校
野積小	校長	藤田 明子	沼津市	宮城町	月岡小学校	校長	沼津市	寺泊町	大島小学校
	副校長	佐藤 栄作	沼津市	寺泊町	公立小学校	副校長	沼津市	寺泊町	新井南小学校
大河津小	校長	藤田 明子	沼津市	堀之内町	堀之内小学校	校長	沼津市	寺泊町	黒条小学校
	副校長	若生 小生	沼津市	巻町	新湯小学校	副校長	沼津市	寺泊町	黒条小学校
寺泊中	校長	遠藤 山	沼津市	弥彦村	燕中学校	校長	沼津市	寺泊町	豊浦中学校
	副校長	上清 和	沼津市	川西町	若宮中学校	副校長	沼津市	寺泊町	中之島中学校

役場職員人事異動(4月1日付・係長以上)

区分	氏 名	新職名()は前所属等
課長級	長谷川 知雄	総務課長(昇任) (総務課課長補佐兼総務係長)
	古川原 直人	教育委員会事務局長 (福祉課長)
	加藤 輝夫	税務課長(昇任) (産業観光課課長補佐)
課長補佐級	杉山 ミチ子	福祉課長(昇任) (福祉課副参事福祉係長)
	河合 金一	産業観光課課長補佐(昇任) (産業観光課副参事商工観光係長)
副参事級	阿部 琢磨	総務課課長補佐兼企画財政係長(昇任) (総務課副参事企画財政係長)
	若林 高広	町民課副参事保健環境係長(昇任) (町民課保健環境係長)
係長級	星 博	教育委員会事務局副参事社会教育係長 (昇任)(教育委員会事務局社会教育係長)
	渡辺 輝男	診療所副参事事務長(昇任) (診療所事務長)
	高橋 誠	福祉課福祉係長 (建設課土木係長)
	家合 孝博	農業委員会事務局係長(昇任) (水道課庶務係主任兼建設課下水道係主任)
	堀田 勝次	総務課総務係長(昇任) (税務課民税係主任)
	小林 賀津弘	産業観光課商工観光係長(昇任) (産業観光課農林水産係主任)

大平 政則	建設課土木係長(昇任) (建設課土木係主任兼下水道係主任)
吉田 アヤ子	郷本保育所所長(昇任) (竹森保育所主任保育士)
佐藤 絹江	白岩保育所所長(昇任) (白岩保育所主任保育士)

役場職員退職者(3月31日付)

氏 名	職 名
青木 昌栄	(総務課長)
桶谷 昭三	(税務課長)
大塚 文雄	(教育委員会事務局長)
中川 陽子	(出納室副参事)
鈴木 秀子	(農業委員会事務局係長)
当銀 静子	(白岩保育所所長)
今井 弥生	(郷本保育所所長)
山崎 忠	(本山小学校用務員)
山崎 ゆかり	(白岩保育所調理員)

春の火災予防運動

4月1日(木)～4月7日(水)

『その油断 犬から炎へ 災いへ』

空気が乾燥し、火災の起きやすい季節となりました。尊い命や財産を瞬のうちに失ってしまう火災。その原因のほとんどはちょっとした不注意によるものです。

そんな火災を防ぐ為に日頃の習慣や防火対策が必要です。

また、ここ数年の枯草火災はタバコが原因と思われるものが多いです。

タバコの投げ捨ては絶対にやめましょう。

「住宅防火 いのちを守る 7つのポイント」

- 3つの習慣
 - ・寝タバコは、絶対やめる。
 - ・ストーブは、燃えやすいものから離れた位置で使用する。
 - ・ガスコンロなどのそばを離れるときは、必ず火を消す。
- 4つの対策
 - ・逃げ遅れを防ぐために、住宅用火災警報器を設置する。
 - ・寝具や衣類からの火災を防ぐために、防災製品を使用する。
 - ・火災を小さいうちに消すために、住宅用消火器等を設置する。
 - ・お年寄りや身体の不自由な人を守るために、隣近所の協力体制をつくる。



前町商工会長 故柳下源一郎氏に 町政功労者表彰

平成16年3月11日に亡くなられました 柳下源一郎さん(荒町)に対し、24年の永きにわたり町商工会長を努められ、寺泊町の商工業の振興に寄与されたこととともに、町総合計画審議会会長などを歴任され、町政の発展にご尽力いただいた功績により、町政功労者として表彰状がおくられました。謹んでご冥福をお祈りいたします。

日赤奉仕団普通救命講習

3月7日、夕映荘において寺泊町日赤奉仕団49名が心肺蘇生法を習得しました。

みなさんの真剣な表情に消防職員も指導に熱が入りました。

問い合わせ先 寺泊消防署 ☎75-2476

寺泊消防署新体制 (4月1日現在)

署長	副署長	係	副参事	係長	主任・士長	係員
小黒恒雄	大谷地靖彦	席務	副署長兼務	成田賢三	佐藤喜代人	川上勇一
		警防	笠原 勲	副参事兼務	池内大助 斎藤秋夫	渡辺竜也
						野水一良
						佐野正喜
		予防	石塚一秋	渡辺美智男		山崎佳則
						石添義則
						熊谷一男
						田辺昭佳
		救急救助	山田健一	副参事兼務	三上靖博	遠藤仁志
						阿部 篤

寺泊町消防団幹部名簿 (4月1日現在)

【団本部】
 団 長 山崎 廣一
 副 団 長 駒木根伸二 (教育主幹兼務)
 副 団 長 山田 毅 (訓練部長兼務)
 技術部長 小田 雅一
 予防部長 早川 吉久 (ラッパ隊)
 隊 長 矢引 光明

【分団】	分 団 長	副分団長
第1分団	木村 博司 (白岩)	古村 一男 (小川町)
	笠原 次男 (大和田)	青柳 和夫 (志戸橋)
第2分団	近藤 正美 (田頭)	五十嵐和行 (夏戸)
	和田 徳昭 (下曾根)	丸山 晃 (弁才天)
第3分団	井木 等 (内川)	深滝 好人 (金沢)
	小熊 正彦 (木島)	長谷川直秀 (五分一)
第4分団	山崎 新吾 (矢田)	皆川 宏晃 (町軽井)
	原田 剛 (敦ヶ曾根)	笠原 大作 (竹森)

3市町での合併協議が最優先

燕市・吉田町・分水町は

合併協議への参加要請を拒否

寺泊町議会は、「分水・弥彦・寺泊合併協議会」の廃止に伴い、2月26日午前10時より全員協議会を開いて、燕市・吉田町・分水町の3市町に対して、合併協議への参加申し入れを行うことを話し合い、意見交換を行いました。

引き続き、町村合併調査検討特別委員会を開いて、3市町に対して合併協議参加の申し入れを行うことを全会一致で承認しました。

この申し入れを決定した翌27日、高橋町長、伊勢塚議長、平野副議長の3名が、3市町を訪れて申出書を手渡し、合併協議への参加を要請しました。

申出書を受け取った3市町は、それぞれ合併特別委員会を開

いて、寺泊町からの申し入れについて検討協議を行い、3月5日に開催された3市町合同会議の結果、時間的な制約があるなか、3市町で合併を進めることが最優先であることを確認し、寺泊町が合併協議に加わることは受け入れられないと表明しました。

3月8日には、燕市、吉田町、分水町で構成する任意合併協議会が発足し、この第1回協議会が終了した後、午後4時に高橋町長の3名が寺泊町役場を訪れ、寺泊町議会正副議長、正副合併特別委員長が同席するなか、高橋寺泊町長に対して、今回の寺泊町の申し入れを受け入れることができないことを口答で伝えました。

全員協議会とは

地方公共団体の議員が、正規の議会活動等の手続きによらず、協議する事実上の会合。全員協議会の機能としては、提出案件についての予備審査を行い又は政治的重要事項や公開を不都合とする事項について協議する等があります。

特別委員会とは

特別委員会は、臨時的な事件、特に重要な事件等について、特別な構成員による審議を行なうために設置されます。寺泊町議会の町村合併調査検討特別委員会は議員全員が委員として構成されています。

今回の燕市・吉田町・分水町への申し入れにつきましては、昨年実施しました住民アンケート調査の結果が、西蒲原地域との合併を望む回答が多かったことから、合併特例法の期限が迫るなか、住民の皆さんが望む地域との合併協議を進めるために、町議会と十分に協議した上で行いました。

今後、町議会と十分に検討協議を重ね、地域説明会やアンケート調査を実施するなか、町村合併に関する方針を決定したいと考えております。



合併協議の参加申し入れに対しての回答に訪れた3市町の首長

一般会計歳出の主な内容

- 民生費
 - 介護予防、地域支え合い事業 2,607万円
 - 紙おむつ給付事業 456万円
 - 身体障害者施設訓練等支援費 1,133万円
 - 知的障害者施設訓練等支援費 4,442万円
 - 重度心身障害者医療費助成事業 1,996万円
 - 身体障害者補装具給付等事業 232万円
 - ひとり親家庭等医療費助成事業 237万円
 - 寺泊老人ホーム組合負担金 2,660万円
 - 高齢者生活福祉センター運営事業 1,376万円
 - 在宅介護支援センター運営事業 320万円
 - シルバー人材センター運営費補助金 280万円
 - 特別養護老人ホーム等建設費補助金 2,547万円
 - 小規模通所授産施設運営費補助金 894万円
 - 寺泊町社会福祉協議会運営費補助金 383万円
 - 保育所児童送迎業務委託料 1,880万円
 - 児童手当 4,938万円
 - 児童運営費 1億9,780万円
- 公債費
 - 長期債償還元金 5億4,121万円
 - 長期債償還利子 1億4,081万円
- 教育費
 - 小学校費 2億229万円
 - 中学校費 9,867万円
 - 公民館費 1,557万円
 - 水族博物館管理費 1億1,501万円
 - 文化センター管理費 2,705万円
- 総務費
 - 海外研修事業補助 327万円
 - 電子計算費 4,519万円
 - 参議院議員通常選挙 810万円
 - 新潟県知事一般選挙 752万円
 - 寺泊町長一般選挙 585万円
- 衛生費
 - 各種疾病予防事業 1,252万円
 - 乳・幼児医療費助成事業 1,772万円
 - 環境衛生費 1,361万円
 - 老人保健費 2,696万円
 - 塵芥収集運搬業務等委託料 3,487万円
 - 長岡中央総合病院医療機器整備事業 1,500万円
 - 三島郡清掃センター組合負担金 1億9,571万円
- 土木費
 - 道路維持費 2,924万円
 - 道路新設改良費 7,539万円
 - 除雪対策費 3,708万円
 - 河川維持費 2,199万円
 - 急傾斜地崩壊対策事業負担金 732万円
 - 海岸環境整備事業負担金 405万円
 - 港湾改修・整備事業負担金 1,375万円
 - 下水道事業特別会計繰出金 1億273万円
- 農林水産業費
 - 「新潟米」コスト低減総合対策事業補助金 458万円
 - 水田農業構造改革米需給安定対策事業補助金 1,100万円
 - 桐島桐原地区経営体育成基盤整備事業 1,694万円
 - 岩方地区かんがい排水事業 879万円
 - 潟地区経営体育成基盤整備事業 200万円
 - 土地利用型作物本作物化条件整備事業 509万円
- 消防費
 - 新潟県西部広域消防事務組合負担金 2億646万円
- 商工費
 - 地方産業育成資金貸付金 1,400万円
 - 商工業不況対策特別資金預託金 2,137万円
 - 公園管理費 1,943万円
 - 商工会補助金 955万円
 - 観光協会補助金 955万円
 - よさこい踊り寺泊事業 100万円
 - 観光施設基盤整備工事 1,144万円

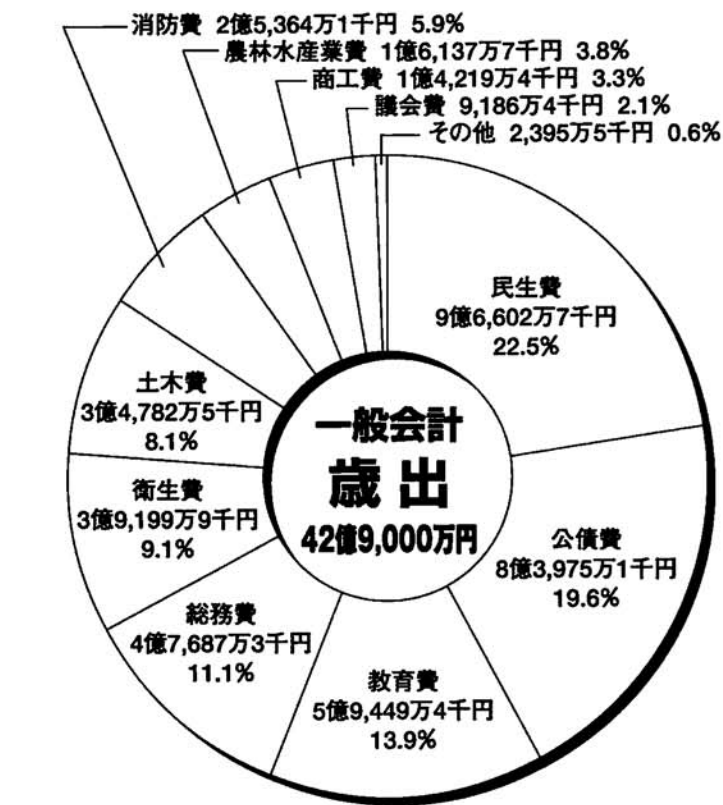

基金会計から一般会計への繰り入れ

基金は、支出に対して収入が不足する場合に備える財政調整基金と庁舎建設基金のように、特定な目的のために積み立てるものに大別されます。平成16年度予算では、財政調整基金から2億7,000万円を繰り入れましたが、特定目的基金の一部取り崩しを行い、総額4億7,746万8千円の基金を繰り入れ、歳入総額の11.1%を占めています。基金残高には限りがありますので、今後さらに厳しい財政状況が予測されます。

一般会計から特別会計への繰り出し

一般会計から老人保健会計(9,060万円)、下水道会計(1億273万円)及び国民健康保険会計(8,641万円)並びに介護保険会計(1億7,109万円)に総額4億5,083万円の繰り出しを予算計上しています。なお、国民健康保険会計には、国民健康保険特別会計から1,000万円の繰り出しを予算計上しています。この特別会計への繰り出しの総額は、一般会計歳出総額の10.5%を占めて一般会計の財政を圧迫しています。

特別会計	
老人保健会計	歳入・歳出 13億6,570万円
国民健康保険会計	歳入・歳出 9億8,200万円
国民健康保険診療施設会計	歳入・歳出 1億500万円
介護保険会計	歳入・歳出 10億5,650万円
下水道会計	歳入・歳出 4億5,573万8千円
	収益的収入及び支出
	資本的収入及び支出
	○収入
	4億494万4千円
	・給水収益
	3億7,869万6千円
	など
	○支出
	3億6,931万4千円
	・営業費用
	2億6,979万7千円
	など
	○収入
	5,520万円
	・補助金
	3,500万円
	など
	○支出
	2億8,505万8千円
	・建設改良費
	1億5,910万8千円
	など

※消費税及び地方消費税相当額を含みます。

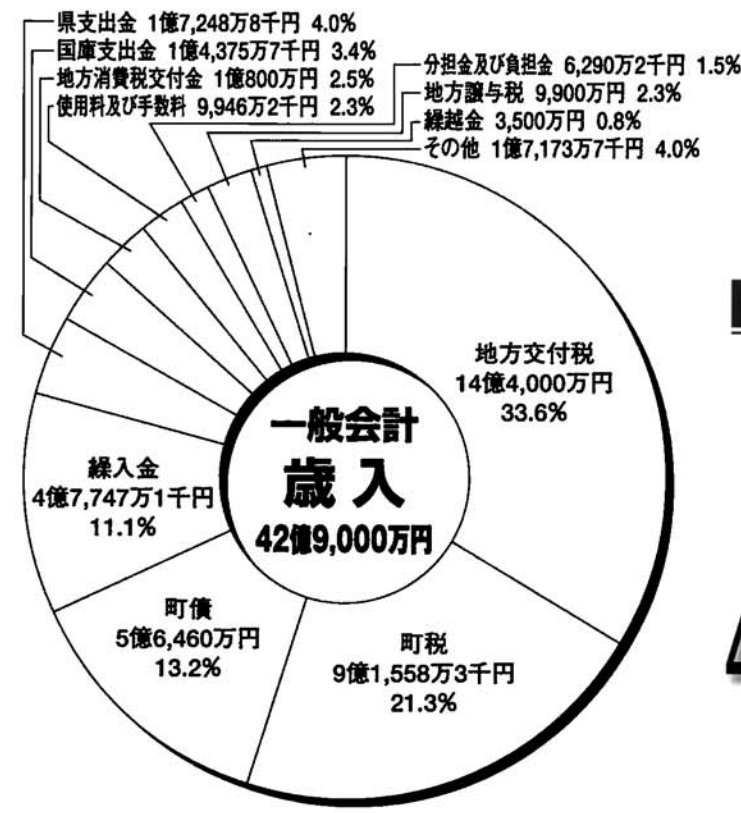

平成16年度一般会計当初予算

厳しい財政事情の中で

42億9千万円

◎「放課後児童クラブ」の開設

◎大河津小教室増築・寺泊小校舎大規模改修の着手

◎二胡奏者チエン・ミン公演

長引く景気低迷で地方公共団体の歳入は減少しています。都市圏では、自動車・携帯電話等の一部業種で回復基調が見られ、景気の上向きが期待されていますが、地方ではいまだにその兆しも見えません。このような中で、平成16年度の地方財政計画では地方交付税が全国平均6・5%減額される見通しです。地方は今まで国からの補助金を頼りに事業を行ってきましたが、急にそれができなくなってしまうのです。今、平成17年3月末までの合併特例法の期間内に合併問題の結論を出すべく全国の市町村が何らかの取組みをして

います。合併問題は、特例債というアメの部分が強調されて語られることが多いのですが、自分たちの地域をどのように運営していくべきかを住民自らが真剣に考える機会だと思えます。その結果として行政の効率化を求め、合併を選択した場合に必要な新たな社会資本の整備のために合併特例債が使われるのです。少子高齢化は、小さな町村には死活問題です。行政サービスはできるだけ全国一律であるべきですが、コストを考えた場合ある程度の人口が必要となるからです。国は地方に税源移譲をして

らの決定権と責任を与えようとしているのです。町の平成16年度予算の編成にあたっては、全事業の見直しを行なう中で取捨選択を行ない、歳入不足額を基金の取崩しによって賄う厳しい予算編成となりました。具体的には、一般会計予算の歳入総額42億9千万円のうち11%余りの4億7千7百万円を基金から繰り入れていきます。地方交付税、臨時財政対策債、町税の減少が原因でこのまま推移すれば、あと1〜2年で基金は底をつき、予算編成そのものが難しい状況となります。一方、少子高齢化を反映して児童や老人に係る経費が大きくなっています。この傾向は今後も続き、下水道事業の推進・保健センターの建設といった懸案事項を抱え、今の行政サービスをどのよう維持すべきかを真剣に考えて行かなければならない時期が到来しています。

馬場あき子先生とともに北の鎌倉寺泊で歌会を

□歌会の日程

6月16日(水)～6月17日(木)

○16日 歌会と懇親会 ホテル住吉屋

・歌会(事前詠草一首による。欠席投歌はお受けしません)
(受付:午後1時～)(歌会:午後2時～午後5時)

・懇親会(受付:午後6時～)(懇親会:午後6時30分～
午後8時30)

○17日 寺泊中世史跡巡り(馬場先生とご一緒に)
午前10時～午前11時30分

□費用

○歌会参加費 1,000円 ○懇親会費 6,000円

○宿泊(1泊2食懇親会費込み) 10,000円

○申し込み締め切り 4月30日 ※締め切り後はお問合せください。

□申し込み・問い合わせ先 寺泊町観光協会

☎ 0258(75)3363 FAX 0258(75)5126



大町にある史跡公園「聚感園」には、旧五十嵐家邸宅に滞在した藤原為兼と初君の歌碑が建立されています。
この歌会を機会に、想いを込めて感じたことを歌に詠んではいかがでしょう。

高病原性 鳥インフルエンザにご注意

山口県・大分県・京都府での発生が確認され、カラスや野鳥などにも感染し被害が拡大しつつあります。発生農場の生産物(卵、鶏肉)の一部が新潟県にも搬入されていたことが明らかになったことから、いっそうの防疫対策をお願いいたします。

- ・野鳥や野鳥の糞をさわらない
- ・野鳥が飛来する池の水を使用しない
- ・野鳥が飛来する池周囲に近づかない
- ・他の鳥類の飼育場所にむやみに近づかない
- (出入の際には靴底、衣類等の消毒を徹底する)
- ・鶏類と接触した場合は手洗い・うがいを行う
- ・連続して複数の鳥が死ぬなどの異常が認められた場合は、直ちに家畜保健衛生所に連絡する。

連絡先 中越家畜保健衛生所
防疫課 ☎ 025(794)2121

4月1日から 新潟県の地域機関の担当事務所が変わります。

県の地域機関は、「県民サービス機能」「地域振興機能」「市町村支援機能」をより一層強化するため所管区域の見直しを行い、申告や届出手続き、ご意見やご相談をお寄せいただく機関が変更になります。

寺泊町は、担当事務所が大幅に変わりますのでご注意ください。

部門	変更前	変更後(4月1日から)
地域振興	長岡地域振興事務所	巻地域振興事務所 (総務課 ☎ 0256-72-0902)
労政	長岡労政事務所	新潟労政事務所 (労働福祉課 ☎ 025-231-8171)
県税	長岡県税事務所	巻県税事務所 (課税担当 ☎ 0256-72-0904) (収税担当 ☎ 0256-72-0907)
福祉	長岡健康福祉環境事務所	長岡地域振興局健康福祉環境部 (長岡保健所・長岡地域福祉事務所 庶務課 ☎ 0258-33-4930)
保健		環境センター (環境課 ☎ 0258-38-2531) ・児童・障害者相談センター (代表 ☎ 0258-35-8500) ・中越動物保護保護管理センター (代表 ☎ 0258-34-1416)
環境		
農政	中越農政事務所	巻農業振興事務所 (西蒲原農業改良普及センター) (庶務課 ☎ 0256-72-0943)
農改	三古農業改良普及センター	
農地	長岡農地事務所	巻農地事務所(注1) (庶務課 ☎ 0256-72-0952)
林業	長岡林業事務所	新潟林業事務所 (庶務課 ☎ 025-231-8232)
土木	与板土木事務所	巻土木事務所 (庶務課 ☎ 0256-72-0974)

(注1) 大河津分水路左岸地域にかかる土地改良区及び農業農村整備事業等の一部の業務は、長岡地域振興局農林振興部が担当します。

▽ 巻地域は、平成16年4月の時点では地域振興局体制に変更しません。

▽ 問い合わせ 長岡地域振興事務所総務課

☎ 0258(38)2501
FAX 0258(38)2670

海岸クリーン作戦!

寺泊町は、南北16kmに及ぶ長い海岸線を有する町で、毎年県内外から多くの方が訪れます。

春の訪れとともに観光シーズンの幕開けを迎え、「海岸クリーン作戦」を今年も実施いたしますので、皆さんのあたたかいご理解とご協力をお願いします。

なお、詳細は後日チラシでお知らせします。

▽日 時 4月25日(日) 午前8時より約1時間半程度
▽場 所 野積、寺泊、金山、大和田、郷本、志戸橋、山田の各海岸

▽問い合わせ 役場産業観光課

寺泊観光まつりとよさこいフェスティバル

寺泊町観光協会・寺泊町商工会

観光の町「寺泊」のシーズンインを告げるイベント「寺泊観光まつりとよさこいフェスティバル」が今年も大々的に開催されます。

昨年大好評の「よさこいソーラン踊り」の大会をはじめ、いろいろな催し物を同時開催いたします。詳細については後日チラシでお知らせいたします。

▽日 時 5月16日(日)

▽場 所 町営陸上競技場他

▽内 容 フリーマーケット、屋台村、よさこいソーラン踊りなど。

▽問い合わせ

・観光まつり 寺泊町観光協会 ☎ 0258(75)3363

・よさこいフェスティバル 寺泊町商工会

☎ 0258(75)2474

群馬県伊勢崎佐波広域市町村圏振興整備組合主催による、第10回伊勢崎佐波交流駅伝東村大会が、2月29日群馬県東村で開催されました。

来年1月1日をもって伊勢崎市周辺の市町村合併が行われることで、今回が最後の駅伝大会となり、例年の倍以上の25チームが出場した一般の部に、寺泊町からも2チームが出場し、6位と9位の成績を残しました。

上州名物の冷たい風とスタート直前の雨、選手達にとってあまり良いコンディションとはいえない中、全6区間のうち、最長区間となる6区(5.2キロ)を走った小松徳昭さん(磯町)が区間2位の好成績を挙げたのははじめ、全選手が一本のタスキをつなぎながら上州路を疾走しました。



下水道供用開始区域拡大

昨年4月より供用開始している寺泊町特定環境保全公共下水道事業(寺泊処理区)において、平成15年度管渠整備が完了した、荒町から大町の区域がこのたび新たに供用を開始しました。

今後みなさんのご理解とご協力をいただきながら順次整備を進め、処理区域の拡大に努めていきますが、その十分な効果を得るためにも、供用区域の皆さんには下水道へ速やかに接続をしていただけますようお願いいたします。

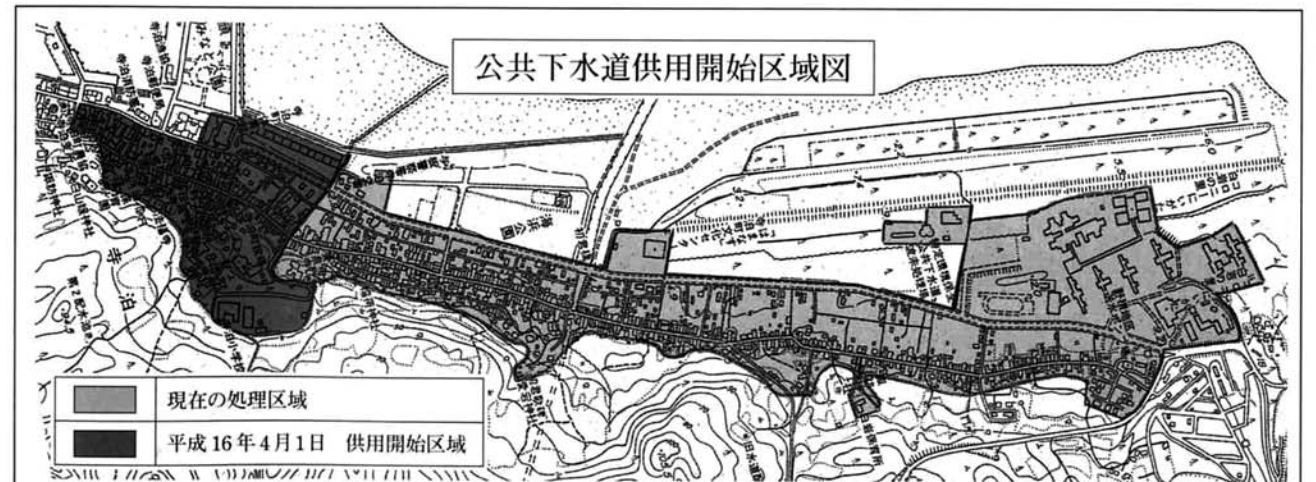

チェン・ミン 二胡LIVE2004

文化センター
「はまなす」
便り

「二胡」ってご存知ですか？
二胡というのは、日本でいわゆる「中国胡弓」と呼ばれている楽器です。バイオリンのように張られた弦を弓でこすって弾く楽器です。その音色はまるでかみで優美。広大な大陸、雄大に流れる大河、中国の豊かな自然に育まれた胡弓の音色は、心になつかしい響きと感動をもたらしてくれます！



中国・蘇州生まれ。上海にて音楽教育家の父と越劇女優の母のもとに育つ。幼い頃より父親から二胡を教わる。上海戯曲学校では二胡を専攻。その後、上海越劇院オーケストラのメインの二胡奏者として活躍。来日は1991年。93年に共立女子大学に入学し、日本文化を専攻。97年卒業。来日以降、都内でのライブ出演、全国各地での公演など、ジャンルにとらわれず幅広い演奏活動を行う。知的で気品に溢れる人間性と共に指先からこぼれる二胡の音は、確かなテクニックの上に豊かな感受性がプラスされ、常に聴衆を魅了している。現在、NHK「サタデースポーツ」「サンデースポーツ」、NTV系「おしゃれ関係」のテーマ曲の演奏、アイエヌジ一生命のCMにも出演中。

主催：寺泊町文化センター「はまなす」 (寺泊町大字寺泊字磯町7411-14)
☎ 0258 (75) 5155 FAX 0258 (75) 3109

とき 平成16年6月30日(水)
開場18:30 開演19:00

ところ 寺泊町文化センター
「はまなす」

入場料 B席3,500円(当日500円増)
全席指定

☆チケット発売
4月11日(日)午前9時より

プレイガイド チケットは寺泊町文化センター「はまなす」または下記へ

〈寺泊町〉寺泊町役場、センターおこづなるみや書店、スーパーマルイ寺泊店

〈分水町〉分水ショッピングセンターパコ

〈与板町〉スーパーマルイ与板店

文化センター・センターおこづ・公民館・図書館・ゲートボール場からのお知らせ

公共施設が4月から月曜日も利用いただけるようになります。

これまで月曜日を休館日としていた公共施設は、開館して欲しいとのご要望が多いことから、月曜日も開館することといたしました。より一層のご利用をお願いいたします。(これまで月曜日を閉館していた体育館などは、いままでどおりです)

なお、設備点検や定期清掃など臨時に休館することもありますのでご注意ください。

月曜日も開館する施設。

- ・文化センター「はまなす」
- ・センターおこづ
- ・寺泊公民館(文化センター内)
- ・大河津公民館(センターおこづ内)
- ・公民館図書室(文化センター内・大河津公民館内)
- ・室内ゲートボール場(センターおこづ内)

休館日とする日

年末年始(12月29日から翌年1月3日まで)及び施設管理者が必要と認める日

平成16年度 放課後児童クラブ・一時保育事業を始めます

あらかじめ申込書が必要ですので、役場福祉課へ問い合わせください。

□児童クラブ

対象児童	小学校1年生～4年生
実施場所(2カ所)	磯町 文化センター「はまなす」 敦ヶ曾根 大河津公民館
実施日	月曜日～土曜日(日曜日・祝日・年末年始を除く)
実施時間	平日 放課後～午後6時30分 長期休業日・土曜日 午前8時～午後6時30分
費用負担	月額6,000円(ただし8月は月額8,000円) おやつ代2,000円
送迎	帰りは保護者が責任を持って迎えに来ていただくこととする。

□一時保育事業

保護者の急な事情等により、児童を育児することができない児童を保育する一時保育事業を開始します。

対象年齢	保育所未入所児童	
実施場所	竹森・本山・白岩保育所	
費用負担	日額 1,800円 (半日900円)	
利用可能時間	午前7時30分～午後6時30分 (保育時間の範囲)	
1. 非定型	保護者の就労形態による場合	週3日以内
2. 緊急型	保護者の入院等による場合	月14日以内
3. 私的理由	私的理由による場合	月7日以内

《新しいスタートの季節です!!》

【図書室の利用案内】
〔図書利用者カード〕 図書利用者カードを作成・登録します。受付カウンターにある申し込み書に、記入し、お申し込み下さい。カードは、センターおこづ内図書室・文化センターはまなす内図書室と共通に利用できます。
〔図書の貸出し〕 図書利用者カードと、貸出し図書を、カウンターにお持ち下さい。

〔図書の返却〕 センターおこづ内図書室は、役場支所・公民館カウンターにお返し下さい。文化センターはまなす内図書室は、カウンター脇の〔返却ワゴン〕にお返し下さい。
〔図書の貸出し冊数・期間〕 1人3冊・14日間
〔開館時間〕〔平日〕 午後1時～午後8時
〔土・日・祝日〕 午前9時～午後5時
〔昼休みは、貸出しを中断します。〕

公民館図書室便り



新着図書のご案内

- センターおこづ内図書室
- ・虹の生涯(上・下) (森村誠一)
- ・香乱記(中) (宮城谷昌光)
- ・ジエシカが駆け抜けた七年間について (歌野晶午)
- ・トリップ (角田光代)
- ・見えないドアと鶴の空 (白石一文)
- ・黒を纏う紫 (五条 瑛)
- 文化センターはまなす内図書室
- ・生まれる森 (島本理生)
- ・ミルキー (林 真理子)
- ・残虐記 (桐野夏生)
- ・夜の電話のあなたの声は (藤堂志津子)
- ・不運な女神 (唯川 恵)
- ・代行返上 (幸田真音)
- ・卒業 (重松 清)
- ・水底の森 (柴田きよし)
- ・蛇にピアス (金原ひとみ)
- ・けっこん・せんか (壇 ふみ・阿川佐和子)
- ・北朝鮮自壊 (重村 智計)
- ・私は英雄じゃない (リック・ブラッグ)

黙って「人の話を聞く」人が少なくなりました。学校の参観日に行っても親たちの私語が絶えないそうです。そう言えば、「日本人は話しべただから、もっと話す訓練が必要だ。国際化の時代に合せて、もっと話すこと、自己主張することを学ばせないといけない」と学校で力を入れてきました。その成果か？とにかくよくしゃべるようになりまし。自己主張も多くなり、無用な対立や不快感を相手に与えてしまっています。

○「聞く」は一得
人の話を傾聴することは、大変なためになり、大切なことです。講演を聴くことで手軽に教養を高め知識も得られます。古老の話には沢山の智慧

教育相談室便り

今月のテーマ 「傾聴力」

があり、人生の参考になります。先生の話を集中して聞く子は必ず成績がよくなります。

○聞く技術
徳のある人は、傾聴法をマスターした人です。人の話を静かに聞くことで、相手はぐっと気持ちをほぐし、ホッとします。そして心のうちを何もかも話そうという気分になるのです。上手なカウンセラーほど、よくこのツボを心得ています。包容力のある懐の深い人は、みんな慕われています。

○聞き上手になれ
保育士さんや学校の先生は毎日子どもと接しています。だから「接子業」のプロです。ところが、指導意識が強すぎで、意外と聞きべたようです。親や大人たちも同様で、すぐ「話す」ことで子どもを押しさえこんでしまいます。このごろは、どうも世の中が話す技術だけを重視し、話すこと(口撃)で相手を負かそうとする風潮があるようです。好ましい人間関係を作る上ではマイナスだと思います。

一家に一冊! 「寺泊町史」絶賛発売中

古代から現代までの寺泊の歴史と文化を集大成した『寺泊町史』が刊行されています。古代寺院・横滝山廃寺の謎、北前船の港としてにぎわう近世の寺泊、東洋一とうたわれた大河津分水路掘削工事の全容、昭和の大合併の軌跡など、注目の話題がたくさん。在庫に限りがありますので、ご希望の方はお早目にご購入ください。

○申込み・問合せ先 寺泊町教育委員会 (0258-75-5155)





ディベート

本校では二年生の国語の授業の一環として、一つの論題について肯定側と否定側に分かれて、一定のルールのもとで議論を戦わせ、審判が勝敗の判定を下すディベートを行っています。



身近な論題に白熱するディベート



このディベートは、必ずしも勝った方の意見が正しいとは限らず、相手の論理を崩して審判を説得することが勝敗を分ける大きな要因になります。

今回の論題は「大人になつて住むには地方より都会が良い、是か非か。」死刑制度は廃止すべきである、是か非か。」「原発は廃止すべきである、是か非か。」

是非か非か。」

生徒は、このディベートに備えて、インターネットでの情報収集や「日本の論点」「現代用語の基礎知識」「イミダス」や図書室の蔵書等を中心に調べをして、論戦に臨みます。

このディベートは、生徒にとって『他人を理詰めで説得する』という得がたい経験となりました。

卒業証書授与式

三月五日、第十八回卒業証書授与式が挙行されました。今回卒業する生徒は、総勢三十四人です。一人一人に卒業証書が渡された後学校長式辞、来賓祝辞に続き、在校生の送辞では、三年生のリーダーの下みなで力を合わせた体育祭、多彩な出し物を見せた有朋祭、熱く燃えた球技大会、優雅にくりひろげられた百人一首大会等の思い出が語られ、卒業生を代表しての答辞では、寺泊高校を更に発展させる為に力を十二分發揮してください。



いと在校生にエールが送られました。卒業式終了後、本校では在校生全員で卒業生を送り出した。

まず。卒業生は花束を手に、在校生で作った花道を通り、新しい世界へ巣立っていきま

進路ガイダンス

2月25日、卒業後の進路選択を考えることを目的とした進路ガイダンスを、二年生を対象に実施しました。

午前全体会としての進路講話があり、午後からは「大学・短大」「看護」「建築・インテリア」「自動車整備」「調理・製菓・製パン」「ビジネス・商業実務」「理容・美容」「情報処理・IT」「社会福祉・介護福祉」に分かれて、それぞれの分野の現状や就職状況について話を聞きました。

どの分野にも共通していたのは、受験の時に急に真面目になるという付け焼刃的な取り組みではなく、普段から真面目に取り組む姿勢が必要であるという至極当たり前のことでした。

この日のガイダンスは、一、二年生にとって進路を考える上で有意義な一日となりました。



インフォメーション

お知らせ

善意に感謝

寺泊町社会福祉協議会

社会福祉に役立ててくださると、次の方々よりご寄付をお寄せいただきました。ご厚志に感謝し、福祉のため有効に活用させていただきます。

- 竹 森 山 田 忠 様 一〇〇、〇〇〇円
- 田 頭 堀 田 マス 様 一〇〇、〇〇〇円

春の全国交通安全運動

(4月6日～15日)

重点目標

- 自転車の安全利用の推進
- シートベルトとチャイルドシート
- 自動車の安全利用の推進
- シートベルトとチャイルドシート
- 自動車の安全利用の推進

子どもの命を守る

チャイルドシート

子どもを乗せると泣いてうるさいので、泣きやむまで抱いて座っています。こんな時は？ だっこは大変危険です。おもちゃなど飽きさせない工夫をして習慣付けましょう。

固定資産課税台帳等の縦覧について

役場税務課

平成16年度固定資産課税台帳の縦覧期間は次のとおりです。

- 縦覧期間・時間 4月1日(木)より4月30日(金)までの午前8時30分より午後5時15分まで(※ただし、土曜・日曜、祝祭日は縦覧できません。)
- 縦覧場所 寺泊町役場、センターおおこうづ「大河津支所」
- 縦覧される方は、印鑑を持参ください。(本人以外の場合は委任状が必要です。) ※この期間内の縦覧については無料です。

合併処理浄化槽設置に補助金が交付されます!

役場町民課

これから新たに合併処理浄化槽の設置または、単独処理浄化槽からの入れ替えを予定されている家庭に補助金が交付されます。

希望される家庭は役場町民課に申し込みください。

▽補助金対象地域 松沢町2から新川口までを除く本町全域

▽申し込み期限 4月30日(金) 受付は役場町民課又は大河津支所で行っています。

(ただし、祝日、土曜日、日曜日は受付しません。)

▽補助金交付予定件数 6～7人槽10件分(補助金の予定額を超過した場合は抽選となります。)

▽その他 申込期限後5ヶ月以内に工事に着手し、年度内に工事を完了すること。

▽補助金の額(基準額)

人槽区分	金額(基準額)
5人槽	312,500円
6～7人槽	365,000円
8～10人槽	462,500円

町税は納期限内に納めましょう!

平成16年4月納期一覧表

種別	期別	納期
固定資産税	1	4月16日～4月30日
国民健康保険税	1	
介護保険料	1	

※口座振替日は4月30日ですので、振替日前日までに口座の残高をご確認ください。

「緑の募金」

ご協力をお願いします!

「一本の木より 2本の木 いっぱいの木」をテーマに4月1日より2ヶ月間、緑の募金を実施されます。私たちは森林から限りない恵を受けて生きています。この森を守り育てるのは私たちです。皆様のご協力をお願いします。 役場産業観光課

県立自然科学館

春の特別展「地球環境展～青い惑星・地球～」 3月20日～4月4日

今、私たちの周りでは様々な環境の変化が起きている。「地球温暖化」「酸性雨」「水質環境」「有害廃棄物・リサイクル」といった環境問題について、その発生メカニズムや地球環境の問題は、すぐに解決できるものではありません。一人ひとりの取り組みが何よりも大切です。

▽各種教室

期間	教室名(内容)	期間	教室名(内容)
4/11	天気の話	4/24	細胞からDNAを取り出そう
4/17 ～18	ロボカップジュニア2004	4/25	からくりの世界 昼間の月や金星を観察しよう 工作教室(プロペラ飛行機)
4/22	星空ウォッチング	4/29	展示ワンポイント解説

▽4月の休館日 5日/12日/19日/20日/26日

▽入館料 大人550円 小・中学生100円
(入館料+プラネタリウム:大人750円
小・中学生200円)

▽問い合わせ

☎950-0948 新潟市女池南3丁目1番1号 ☎025(283)3331

ホームページアドレス

<http://www.lalanet.gr.jp/nsm/index.html>

新潟県立自然科学館

＋献血にご協力を！

例年4月は協力者の減少により血液が不足します。きたまち献血ルームは12月31日と1月1日を除く毎日開設しています。輸血を必要とする患者さんに安全性の高い血液をお届けするため、400ml献血と成分献血にご協力をお願いします。また、安定供給の確保のために継続した献血のご協力をお願いします。

新潟県赤十字血液センター長岡出張所

フリーダイヤル 0120(056)339

受付時間 9時30分～17時

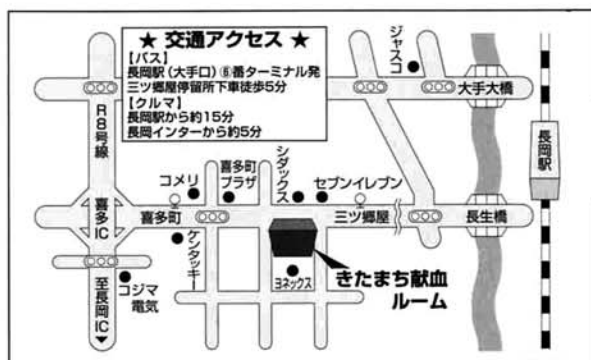

行政相談実施日時の変更について

昨年毎月第3火曜日の午前10時から12時まで文化センター「はまなす」で実施しましたが、4月から次の日時で実施します。気軽にご相談ください。

▽実施日時

毎月第3月曜日 午後1時から3時

▽会場

文化センター「はまなす」

▽届出の問い合わせ
新潟農政事務所地域第一課
(長岡庁舎) ☎0258(27)2011 FAX 0258(27)2012

4月1日から計画流通制度が廃止され、米穀の出荷又は販売の事業(年間20精米トン以上取扱)を行なう場合は、「開始届」が義務づけられました。該当となる事業者の皆さん、全員届出手続きをされるようご協力をお願いします。なお、現行登録小売業者等は届出業者と見なされず。

▽届出期間 4月1日～4月30日

「ここが変わります食糧法」登録制度から「届出制」へ

新潟農政事務所

水道給水装置工事 事業者指定のお知らせ

2月中において、新たに給水条例による町の指定を受けた事業者についてお知らせいたします。指定事業者以外による工事については、給水停止の場合もありますので注意しましょう。

事業者名	所在地	電話番号
(有)片桐設備	三島町	0258(42)4468

なお、指定状況等については、随時、水道課まで問い合わせください。

防衛庁・自衛隊柏崎募集事務所
防衛庁では、一般・技術・歯科・薬剤の幹部候補生を募集します。

▽受付期間 4月5日～5月11日

▽試験 筆記試験 5月22日
筆記式操縦適性検査(飛行要員希望者のみ) 5月23日

▽合格発表 6月11日

▽問い合わせ
防衛庁・自衛隊柏崎募集事務所 〒945-1082
柏崎市穂波町1番36号
☎0257(24)3000

幹部候補生を募集

～盗難被害の防止は、「鍵かけ」が基本～ 防犯診断を実施します

昨年寺泊町では、鍵をかけていないことから発生した、住宅や車中での盗難被害が増えており、地域全体に鍵のかけ忘れが目立っています。警察では、盗難被害を未然に防ぐため各家庭や事業所などを日中まわり、施錠等の防犯診断を行いますので、ご理解ご協力をお願いします。

消費税法の改正により、4月1日からお店やスーパーマーケットの値札や広告などの表示が、消費税を含めた支払額の表示に変わります。※たとえば、本体価格が1,000円の場合

・1,000円(税別)	・1,050円(税込)
・本体1,000円	・1,050円
税50円等	(うち消費税50円)
	・1,000円
	(税込1,050円)等

1,000円の場合

消費税法改正により消費者が値札や広告などを見れば、いくら払えばその商品やサービスが購入できるか一目でわかるようになりました。価格の比較も容易になります。

消費税の総額表示方式がスタート

当座預金、普通預金、別段預金は、平成17年3月まで引き続き全額保護されます。

金融庁・預金保険機構

○定期預金等については、これまで同様、元本1,000万円までとその利息等が保護されます。それを超える部分は、破たん金融機関の財産の状況に応じて支払われます。(一部カットされることがあります。)

○平成17年4月以降は、当座預金等の利息のつかない預金が全額保護されることとなります。

○預金保険制度、農漁協系統預金保険制度とともに同様の取り扱いがなされます。

○詳しくは、金融機関の窓口又は預金保険機構(☎03-3212-6029)、農水産業協同組合預金保険機構(☎03-3285-1272)、関東財務局(☎048-600-1146)に問い合わせください。

無料商法の被害が多発!

県消費生活センター

県消費生活センターには、無料商法の被害にあったという相談が多く寄せられています。無料商法は、「無料」をうたい文句に消費者を勧誘し、実際には高額なサービスを契約させる商法です。

▽事例

- ・若者を狙ったエステティックサービス・完全無料の出会い系サイトの利用・浄水機の訪問販売など

▽対応策

被害に遭わないためには、何が無料なのか十分に確認する。無料でも必要でないものはハッキリ断る。出会い系サイト等を利用する時は、画面表示や規約を良く読もう。

▽相談先
新潟県消費生活センター
☎025(285)4196

子どもの健診日程表(4月~8月)

日 程	乳児健診 3・4か月児 9・10か月児	1歳6か月健診 及び 3歳児健診	2歳児歯科健診	2歳6か月児歯科相談 及び 3歳6か月児歯科相談
会 場	文化センター	センターおおこうづ	文化センター	センターおおこうづ
4月	期 日 20日(火) 該当児 平成15年11月生(寺泊地区) 平成15年12月生(受付PM1:00~1:10) 平成15年5月生(寺泊地区) 平成15年6月生(受付PM1:10~1:20)	1歳6か月児 6日(火) 平成14年6月生(寺泊地区) 平成14年7月~9月生(受付PM1:30~1:50)		2歳6か月児 6日(火) 平成13年6月生(寺泊地区) 平成13年7月~9月生(受付PM2:00~2:15)
5月	期 日 11日(火) 該当児 平成16年1月生(受付PM1:00~1:10) 平成15年7月生(受付PM1:10~1:20)	3歳児 7日(金) 平成13年2月生(寺泊地区) 平成13年3月~4月生(受付PM1:30~1:50)	13日(木) 平成14年2月生(寺泊地区) 平成14年3月~4月生(受付PM1:30~2:00)	3歳6か月児 7日(金) 平成12年8月生(寺泊地区) 平成12年9月~10月生(受付PM2:00~2:15)
6月	期 日 22日(火) 該当児 平成16年2月生(受付PM1:00~1:10) 平成15年8月生(受付PM1:10~1:20)	1歳6か月児 1日(火) 平成14年10月~11月生(受付PM1:30~1:50)		2歳6か月児 1日(火) 平成13年10月~11月生(受付PM2:00~2:15)
7月	期 日 9日(金) 該当児 平成16年3月生(受付PM1:00~1:10) 平成15年9月生(受付PM1:10~1:20)	3歳児 2日(金) 平成13年5月~6月生(受付PM1:30~1:50)	6日(火) 平成14年5月~6月生(受付PM1:30~2:00)	3歳6か月児 2日(金) 平成12年11月~12月生(受付PM1:30~2:00)
8月	期 日 10日(火) 該当児 平成16年4月生(受付PM1:00~1:10) 平成15年10月生(受付PM1:10~1:20)	1歳6か月児 6日(金) 平成14年12月~平成15年1月生(受付PM1:30~1:50)		2歳6か月児 6日(金) 平成13年12月~平成14年1月生(受付PM1:30~2:00)

※平成16年度からは、上記のような健診会場に変更させていただくことにしましたのでお間違えのないようにお願いします。

★都合により日程を変更する場合がありますので、毎月の「町民カレンダー」を確認してください。

★対象になる子どもさんには、個人通知いたします。

★当日の都合により受けられない場合は、必ず役場町民課(☎0258-75-3111)へご連絡下さい。

相談のうえ、次回の日程を調整させていただきます。(連絡がないと準備ができないためスムーズに健診を受けられません)

子どもの予防接種日程表(4月~8月)

区 分	月 日	会 場	区 分	月 日	会 場
三種混合	4月7日(水)	文化センター	麻 疹	4月27日(火)	文化センター
	4月8日(木)	センターおおこうづ		4月28日(水)	センターおおこうづ
	5月14日(金)	文化センター		8月20日(金)	文化センター
	5月18日(火)	センターおおこうづ		8月24日(火)	センターおおこうづ
	6月29日(火)	文化センター	ツ 反	4月14日(水)	センターおおこうづ
	6月30日(水)	センターおおこうづ	BCG	4月16日(金)	センターおおこうづ
ポリオ (小児まひ)	8月11日(水)	文化センター	ツ 反	8月3日(火)	センターおおこうづ
	5月25日(火)	文化センター	BCG	8月5日(木)	センターおおこうづ
	5月26日(水)	センターおおこうづ	日本脳炎	4月~7月に実施します。 対象者には事前に日程票を配布します。	

☆受付時間はすべて13:30~13:50までになります。

時間厳守でお願いします。

☆対象になるお子さんには、個人通知いたします。

☆前回都合により受けられなかったお子さんには、再通知いたしませんので、日程表を見て都合の良い日においで下さい。

この場合、ワクチンの準備がありますので、前もって役場町民課へご連絡ください。

(☎0258-75-3111)

☆集団接種が困難な場合で、個別接種を希望される方は役場または支所の窓口で予防接種券を受け取って医療機関で接種して下さい。

※都合により日程が変更する場合がありますので、毎月の『町民カレンダー』で確認ください。

すくすく育児学級(4月~8月)

保健師による育児相談、栄養士による栄養相談がありますので、ぜひご利用ください。

<期 日> 5月26日(水) 6月16日(水)
7月7日(水) 8月18日(水)

<会 場> センターおおこうづ

<内 容> 身体計測、育児相談、栄養相談

<対 象> ①前の月にお誕生を迎えた子ども
②その他希望者

<受 付 時 間> ①9時30分~9時45分

②11時~11時30分

<お 問 い 合 わ せ> 役場町民課の保健師まで

みんな集まれ! 『あそびの広場』で楽しく遊ばせよう!

「気軽に子どもと遊べる場が欲しい」という声にお応えして『あそびの広場』を開催しています。楽しい遊具がそろっています。お子さんと一緒に思いっきり遊んでみませんか?

《期 日》 4月8日(木) 4月28日(水) 5月12日(水) 6月3日(木) 7月1日(木)
7月15日(木) 8月4日(水)

《時 間》 午前9時30分から11時まで

《会 場》 センターおおこうづ 多目的ホール

《対 象》 保育所入所前の乳幼児とその保護者

・保護者の方も動きやすい服装でおいでください。

・参加を希望される方は、午前9時30分までに会場に集合して

準備のお手伝いをお願いします。

《お問い合わせ》 役場 町民課の保健師まで ☎0258(75)3111

平成16年度

寺泊町基本健診・各種がん検診実施日程表

がん・心臓病・脳卒中などは、日頃の「生活習慣」が深く関わっています。

こうした病気のリスクを避けて、健康で豊かな人生を送るために、定期検診で自分の健康状態を確認し、自分に合った健康づくりを実現しましょう。

基本健康診査

脳卒中、心臓病などの循環器系疾患の予防のため、自分の健康状態を知りましょう。

健診の内容

○問診 ○身体測定 ○血液検査 ○尿検査

○血圧検査 ○眼底検査 ○心電図

但し、40歳未満は眼底検査・心電図が省略となります。

□基本健診日程

実施日		実施場所	受付時間
月	日		
6	7	野積集会所	午前9:00~10:00
		旧本山小学校体育館	午後1:00~2:00
	8	町体育館	午前9:00~11:00/午後1:00~2:00
	9	町体育館	午前9:00~11:00/午後1:00~2:00
	10	町体育館	午前9:00~11:00/午後1:00~2:00
	11	センターおおこうづ	午前9:00~11:00/午後1:00~2:00
	14	センターおおこうづ	午前9:00~11:00/午後1:00~2:00

※ 対象者には肝炎ウイルス検診も行います。

※ 男性50歳以上の希望者には前立腺がん検診も行います。

がん検診

□胃・大腸がん検診日程

実施日		実施場所	受付時間
月	日		
5	10	野積集会所	午前7:00~9:00
	11	町軽井公会堂	
	12	夏戸集落センター	
	13	センターおおこうづ	
	14	センターおおこうづ	
	17	町体育館	
	18	町体育館	
	19	町体育館	

※胃がん検診 バリウムを飲んで胃を透視する検査。

※大腸がん検診 2日分の便検査。

□子宮がん・骨そしょう症検診日程

実施日		実施場所	受付時間
月	日		
6	24	文化センターはまなす	午前9:30~11:00
	25	センターおおこうづ	/午後1:00~1:30

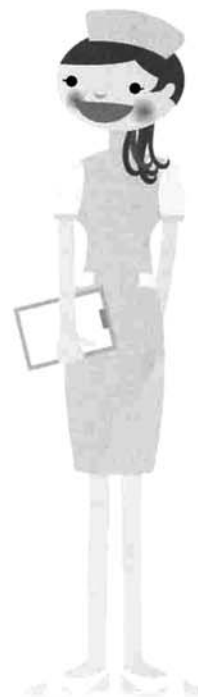

□乳がん検診

実施日		実施場所	受付時間
月	日		
9	21	センターおおこうづ	午前9:30~10:30/午後1:00~2:00
	22	文化センターはまなす	
	24	文化センターはまなす	

※ 医師による視・触診と併せ、マンモグラフィ装置を備えた検診車によるX線撮影も行います。

□結核・肺がん検診

結核検診は、年1回必ず受診しなければなりません。職場・医療機関等で受ける人は対象外となります。40歳以上の人は、肺がん検診も行います。

実施日		実施場所	受付時間	
月	日			
6	7	野積集会所	午前9:00~10:00	
		旧本山小学校体育館	午後1:00~2:00	
	8	町体育館	午前9:00~11:00/午後1:00~2:00	
	9	町体育館	午前9:00~11:00/午後1:00~2:00	
	10	町体育館	午前9:00~11:00/午後1:00~2:00	
	11	センターおおこうづ	午前9:00~11:00/午後1:00~2:00	
	14	センターおおこうづ	午前9:00~11:00/午後1:00~2:00	
	29	火	町軽井公会堂	午前9:30~10:00
			センターおおこうづ	午前10:30~11:20
			桐原児童館	午後1:00~1:20
			夏戸集落センター	午後1:40~2:00
			法崎準低温倉庫	午後2:20~2:40
	30	水	山田集落センター	午前9:30~9:45
			郷本保育所	午前10:00~10:15
母子健康センター			午前10:30~11:20	
野積集会所			午後1:00~1:20	
文化センターはまなす			午後1:40~2:40	

○料金

- 基本健診 1,300円
- 胃がん検診 1,000円
- 大腸がん検診 600円
- 子宮がん検診 900円
- 乳がん検診
 - (視触診のみ) 400円
 - (視触診+X線撮影) 1,000円
- 肺がん検診(たんの検査) 800円
- 結核・肺がん検診(レントゲン撮影) 無料
- 骨そしょう症検診 1,000円
- 前立腺がん検診 400円



問い合わせ 役場町民課