



## 二面神社(大町)春の祭礼「太夫舞」

(豊漁と安全を祈願3月15日撮影寺泊町観光協会)



### 主な内容

- ・寺泊中学校卒業式
- ・平成13年度予算

平成13年4月1日 寺泊町役場発行 総務課編集  
 〒940-2592 (役場専用番号) ☎0258(75)3111  
 新潟県三島郡寺泊町大字寺泊字上田町8224番地2

広報 アメニティタウン寺泊

# てらどまり

2001年 4月号 No.306

# 4月 町民カレンダー

※(他町村のイベント等も掲載しています。)

1日 日 仏滅	・心配ごと相談所開設 (夕映荘: AM9:30~12:00) ・梅まつり (田上町) ・上浦まつり (赤泊村)	16日 月 先勝	・リハビリテーション (センターおおこうづ: AM8:30~PM2:00)
2日 月 大安		17日 火 友引	
3日 火 赤口	・大須戸能 (朝日村)	18日 水 先負	・赤泊まつり (赤泊村) ・大々神楽、夜神楽 (弥彦村)
4日 水 先勝	・保育所入所式	19日 木 仏滅	・ポリオ生ワクチン投与 (文化センター: 受付=PM1:10~1:30) ・佐渡芸能祭 (真野町~22日)
5日 木 友引	・寺泊保育園入園式	20日 金 大安	・ポリオ生ワクチン投与 (センターおおこうづ: 受付=PM1:10~1:30)
6日 金 先負	春の全国交通安全運動 (~15日) ・町内小・中学校入学式	21日 土 赤口	
7日 土 仏滅	世界保健デー	22日 日 先勝	・寺泊観光まつり (中央海水浴場浜茶屋前駐車場他) ・海岸一斉清掃 (町内各海岸: AM8:00~)
8日 日 大安		23日 月 友引	みどりの週間 (~29日) ・リハビリテーション (センターおおこうづ: AM8:30~PM3:00)
9日 月 赤口	・リハビリテーション (センターおおこうづ: AM8:30~PM2:00) ・三種混合予防接種 (センターおおこうづ: 受付=PM1:10~1:30)	24日 火 仏滅	・心配ごと相談所開設 (センターおおこうづ: AM9:30~12:00) ・白山神社春の大祭 (能生町)
10日 火 先勝	・三種混合予防接種 (文化センター: 受付=PM1:10~1:30) ・心配ごと相談所開設 (センターおおこうづ: AM9:30~12:00) ・糸魚川けんか祭り (糸魚川市)	25日 水 大安	・ジュニアスポーツ教室合同開校式 (文化センター: PM7:00~) ・役場窓口業務延長の日 (本庁のみ: 午後7時まで)
11日 水 友引	・役場窓口業務延長の日 (本庁のみ: 午後7時まで) ・大倉祭 (相川町)	26日 木 赤口	
12日 木 先負	・白山神社春季大祭 (新潟市)	27日 金 先勝	・1歳6か月児健診 (文化センター: 受付=PM1:30~2:00) ・全血献血 (午前: 町体育館・午後: センターおおこうづ) ・安塚春まつり (安塚町)
13日 金 仏滅	・乳児健診 (文化センター: 受付=3・4か月児 PM1:10~1:30, 9・10か月児 PM1:30~1:50)	28日 土 友引	・第26回寺泊町少年野球選手権大会 (町営野球場他) ・府屋桜花祭 (山北町~29日)
14日 土 大安	・野球教室、スポーツ講演会 (町営野球場・文化センター)	29日 日 先負	みどりの日 ・植木盆栽まつり (小須戸町) ・黄桜の丘桜まつり (中里村) ・国上山山開き (分水町) ・護摩堂山山開き (田上町)
15日 日 赤口	・心配ごと相談所開設 (夕映荘: AM9:30~12:00) ・分水町桜まつり (分水町) ・湯かけまつり (弥彦村)	30日 月 仏滅	振替休日

### 寺泊町の人口と世帯数 (2月末)

◎人口 12,336人 (-19人)  
 男 5,879人・女 6,457人  
 ・出生 6人 ・死亡 16人  
 ・転入 10人 ・転出 19人  
 ◎世帯数 3,239世帯 (-1)  
 ( )内は前月比

観光協会ホームページアドレス  
<http://www.niigata-inet.or.jp/teradomari/>

火の用心 火災・救急は119番

役場	0258(75)3111	水族博物館	0258(75)4936
大河津支所	0256(97)3155	夕映荘	0258(75)2368
大河津公民館	0256(97)2497	寺泊町観光協会	0258(75)3363
水道課	0256(98)2485	寺泊町商工会	0258(75)2474
寺泊消防署	0258(75)2476	在宅介護 支援センター	0256(97)3777
文化センター	0258(75)5155	デイサービス センター	0256(97)5000
国保診療所	0256(97)2359		

お問い合わせ電話番号

寺泊中学校卒業式

思い出のつばねの校舎に別れ!

なごり雪が舞う3月9日、寺泊中学校第5回卒業証書授与式が行われ、卒業生150名は、真っ白な雪におおわれた思い出いっぱいの校舎に別れを告げました。  
多数の保護者や、お世話になった先生方、後輩たちが見守る中、渡辺校長先生から卒業生一人一人に、3年間の思い出が詰まった卒業証書が手渡されました。  
卒業生の皆さん、皆さんは今、人生の中でも最も可能性を秘めた時期にありますので、大切に過ごしてください。



3年間の想いを込めての答辞



中学校での最後の合唱



光り輝く  
卒業生の皆さん



小・中学校教職員人事異動

学校名	転入				転出					
	職名	氏名	前 任 校	新 任 校	職名	氏 名	郡 市	町 村	学 校 名	
寺泊小	校長	村山 実	新潟市	県立教育センター	校長	牧野 明雄	長岡市		希望が丘小	
	教諭	太田 佳代子	三島与板町	与板小	教諭	南雲 礼子			勸奨退職	
	教諭	布川 尚志	三島与板町	与板小	教諭	能登 宏	新潟市		新通小	
	教諭	土田 厚子	三島越路町	越路小	教諭	徳永 まゆみ	柏崎市		柏崎小	
	教諭	玉橋 春仁	三島寺泊町	野積小	教諭	黒田 千佳子	三島与板町		与板小	
学校栄養職員	横山 るみ子	長岡市	長岡市立養護	学校栄養職員	亀倉 貴子	三島和島村		北辰中		
夏戸小	教諭	金子 敦子	長岡市	深沢小	教諭	熊倉 恵子	白根市		大通小	
	教諭	深滝 幸子	見附市	上北谷小	教諭	真下 弥生	南魚沼	六日町	五日町小	
野積小	教頭	早川 増男	中魚沼	津南町	中津小	教頭	清水 誠	新潟市	太夫浜小	
	教諭	佐藤 栄作	南魚沼	六日町	城内小	教諭	寺澤 幸美	西蒲原	吉田町	粟生津小
	教諭	関 泰雄	南蒲原	下田村	長沢小	教諭	玉橋 春仁	三島	寺泊町	寺泊小
大河津小	主任	治田 直子	西蒲原	分水町	島上小	主任	山田 幸次郎	西蒲原	分水町	島上小
	教諭	佐藤 詩子	三条市		大崎小					
山ノ脇小	教諭	生田 愉子	長岡市		川崎小					
	養護教諭	内藤 好美	栃尾市		中野俣小	養護教諭	小越 桂子	三島和島村	島田小	
寺泊中	教頭	吉岡 敏明	長岡市		新町小	教頭	菅井 良咲	岩船	関川村	女川小
	教諭	川合 勝一	三島	出雲崎町	出雲崎小	教諭	米山 睦子	新井市		斐太南小
寺泊中	校長	遠山 富士雄	長岡市		青葉台中	校長	渡辺 哲夫			定年退職
	教諭	小林 豊	三条市		第三中	教諭	泉 克久	新潟市		新津第五中
	教諭	山口 広武	三島和島村		北辰中	教諭	坂井 敬輔	南蒲原	中之島町	中之島中
	教諭	五十嵐 嘉昭	三条市		第一中	教諭	清水 佳子			(在外勤務同行休業)
	教諭	齊藤 恵美	佐渡	佐和田町	佐和田中	教諭	大久保 泉	長岡市		北中
	教諭	加藤 よしみ	長岡市		長岡市立養護	教諭	吉田 知訓	新潟市		上山中
	教諭	本間 美樹	中魚沼	川西町	川西中					
	教諭	野邊 勝一郎			新採用					
	教諭	寺尾 姿子			新採用					
	養護教諭	佐藤 イク子	燕市		燕中	養護教諭	金子 直子	燕市		県立燕高校



卒業証書を手にして3年間の思い出をたどる



卒業生の表情をスクリーンに映す、あたたかい演出



わが子の成長を記録するお父さん

# 寺泊町チーム 一般の部第2位

3月4日、群馬県伊勢崎市を会場に開催されました第7回伊勢崎佐波交流駅伝大会で、寺泊町チームが一般の部の第2位に輝きました。

小雨が降り寒い中ででのレースは、区間賞に輝いた遠藤幸栄選手をはじめ、選手の皆さんの快走により、6区間24・6kmをタスキをつなぎました。

お世話になった伊勢崎市役所の皆さんと記念撮影



区間賞に輝いた遠藤幸栄選手



一般の部 表彰式

一区五十嵐真の選手から二区菅沼忠選手へ



# 交流婦人バレーボール大会で熱戦!

3月18日には、伊勢崎市の婦人バレーボールチームを、お迎えして寺泊中学校を会場に親善バレーボール大会が開催され友好を深めました。

寺泊町からは、野積・本山のチームが参加し互いに譲らないシーソーゲームを繰りひろげました。

試合終了後、文化センターに会場を移し第2部の交流会が行われ、練習内容、お子さんや家族のことなど話されていました。

これからも、伊勢崎市との交流をすすめていきますので積極的に参加してください。



野積クラブの熱戦



お弁当と番屋汁を食べながらの第2部交流会



もとやまクラブの熱戦

# 寺泊観光まつり 開催!

観光の町「寺泊」のシーズンを告げるイベント「観光まつり」が各種団体の協賛により華々しく開催されます。

詳細については、後日チラシを配付いたしますので、ご覧になつて参加してください。

▽日時 4月22日(日)を中心に一定期間

▽会場 中央海水浴場浜茶屋前駐車場及びSOWA美術館となり(4月22日のみ)  
▽内容 鮮魚の競市、番屋鍋などの出店(4月22日のみ)の他に、各種協賛事業が実施されます。

▽問い合わせ 寺泊町観光協会  
☎02588(75)33363

鮮魚の競市 新鮮な魚を威勢よく競り落としてね!



# 民具の寄贈ありがとうございました!

この度、次の方々から民具を寄贈いただきました。いただいた民具は大切に活用させていただきます。

- ・遠藤直英 (町軽井)
- ・大矢キト (上田町)
- ・温古会 (大河津)
- ・小熊隆 (天町)
- ・笠原久一 (郷本)
- ・河合ツギ (磯町)
- ・小林茂 (上田町)
- ・込山武雄 (町軽井)
- ・鈴木清 (北曾根)
- ・田頭の今昔を残す会 (田頭)
- ・外山辰司 (坂井町)

- ・中村道彦 (町軽井)
- ・野本修身 (万善寺)
- ・樋山重光 (蔵場町)
- ・本間重光 (上荒町)
- ・本合久一郎 (田頭)
- ・本合久一郎 (田頭)
- ・峯島一郎 (町軽井)
- ・箕輪博 (上田町)
- ・柳下明也 (坂井町)
- ・渡辺ヨシ (上田町)
- ・野村道彦 (町軽井)
- ・野本修身 (万善寺)
- ・樋山重光 (蔵場町)
- ・本間重光 (上荒町)
- ・本合久一郎 (田頭)
- ・本合久一郎 (田頭)
- ・峯島一郎 (町軽井)
- ・箕輪博 (上田町)
- ・柳下明也 (坂井町)
- ・渡辺ヨシ (上田町)

(平成12年6月~平成13年2月 受け入れ分・50音順敬称略)



## 監査委員に 水澤文夫氏が再任



水澤文夫氏 (大和田)

去る3月開催されました寺泊町議会定例会において、水澤文夫氏が監査委員として同意され、再任されました。

## 大切に育てた 花の鉢植えを プレゼント!

3月6日、山ノ脇小学校児童が役場を訪れ、大切に育てた「プリムラ マラコイデス」の鉢植えを高橋町長に贈りました。毎年、種から大事に育ててきた花は、町長室などに置かれ来客者の目をなごませています。



## 第15回大河津地区 春季ソフトバレーボール大会 結果

- ・優勝 山ノ脇ステップ
- ・準優勝 山ノ脇ホップ
- ・第3位 敦ヶ曾根 (B)

# 私たちの海を綺麗に! 海岸クリーン作戦

寺泊町は、南北16kmに及ぶ海岸線を有する町で、県内外から多くの方が訪れます。毎年実施しています「海岸クリーン作戦」を春の訪れとともに実施しますので、皆さんのあたたかいご理解とご協力をお願いします。

なお、詳細は後日チラシでお知らせします。

- ▷日時 4月22日(日) 午前8時から約1時間半程度
- ▷場所 野積・寺泊・金山・大和田・郷本・志戸橋・山田の各海岸
- ▷問い合わせ 役場産業観光課



下水道で住みよいきれいなまちづくり  
下水道終末処理場

管理汚泥棟建設工事完了！

平成10年から建設に着手した、下水道終末処理場は水処理施設のオキシデーシオンデイチ・最終沈殿池・塩素接触タンクの本体及び機械設備がすでに完成しており、このたび、平成11年度から2ヶ年連続で工事を行って完了しました終末処理場のメインとなる管理汚泥棟の本体工事が完了しました。



管理汚泥棟の全景



今年度も引き続き、管理汚泥棟内の機械設備、電気設備工事を計画しており、平成15年の一部供用開始に向け、建設を進めています。また、港町からはじめた管渠埋設工事も、現在下荒町まで工事が進んでいます。工事に際しましては、騒音、振動、道路交通止め等で、大変ご迷惑をおかけいたしますが、皆様のご理解とご協力をお願いいたします。



玄関ロビー



水質検査室



終末処理場の位置

施設の概要	
構造	鉄筋コンクリート造
階数	地上2階、地下2階
建築面積	878㎡

効率的な行政運営のため

役場組織の一部(課・係)を統廃合しましたので、

役場では、効率的な行政運営を図り、山積する課題に柔軟に対応するため、役場組織の一部(課・係)を統廃合しましたので、主な変更内容をお知らせします。

総務課

- 総務係
  - ・特別職の日程調整等
  - ・条例等の改廃などの審査
  - ・行政改革、行政組織
  - ・人事、服務、給与等
- 情報防災係
  - ・文書の收受、発送
  - ・広報、公聴、情報公開
  - ・交通安全・交通災害共済
  - ・消防防災、選挙事務
- 企画財政係
  - ・予算の編成
  - ・総合計画、企業誘致
  - ・統計、地域づくり特別事業
  - ・友好親善都市交流等
- 町村合併対策係
  - ・町村合併、広域市町村圏

産業観光課

- 農林水産係
  - ・統廃合前の農林係・農村総合整備係・水産係の事務
- 商工観光係
  - ・統廃合前の商工観光課の事務

教育委員会事務局

- 学校教育係
  - ・統廃合前の学校教育課の事務
- 社会教育係
  - ・統廃合前の社会教育課の事務
- 水族博物館係
  - ・統廃合前の水族博物館係の事務

課の統廃合

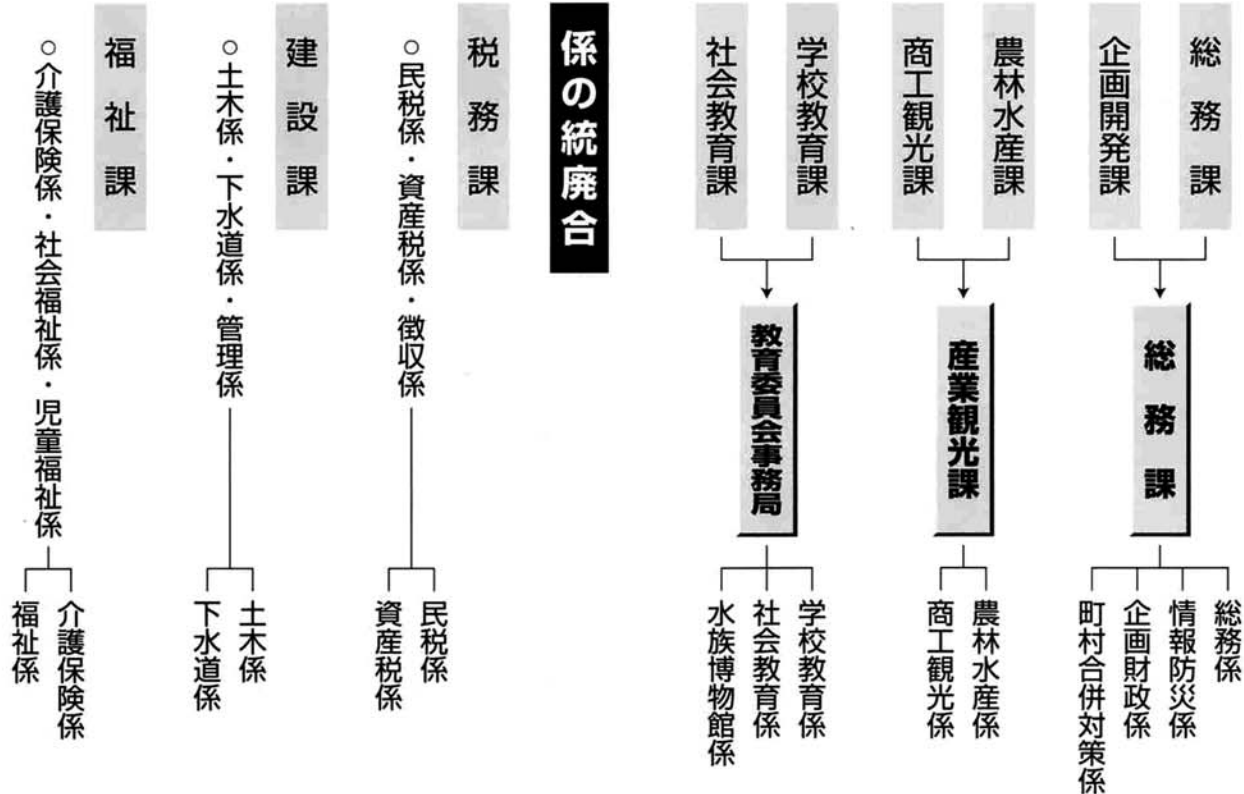

長い間ご苦勞様でした

役場職員退職者

(3月31日付)

- ・島田 紀男 (総務課長)
- ・山田 昭夫 (建設課長)
- ・吉井 功 (教育委員会教育次長)
- ・田中 正明 (教育委員会社会教育課長)
- ・佐藤 典夫 (農業委員会事務局副参事)
- ・米谷 ゆき子 (給食調理員)



役場職員人事異動

4月1日よりの役場新体制の組織図につきましては、4月6日に全戸配付いたします。



「春の火災予防運動」  
4月1日(日)～4月7日(土)  
「火をつけた あなたの責任 最後まで」  
空気が乾燥し、火災の起きやすい季節となりました。尊い命や財産を一瞬のうちに失ってしまう火災。その原因のほとんどは、ちょっとした不注意によるものです。  
特に、4月、5月は、ドライブ、ハイキング、山菜採りなどのレクリエーションによる入山者の増加や強風時、空気の乾燥時のたき火が枯れ草等に燃え移り林野火災が多発する時期です。  
タバコの投げ捨てや燃えやすいものの近くでのたき火はしないとともに消火用のバケツ、スコップ等を用意し、消火はキッチンとしましょう。

一般会計歳出の主な内容

- 民生費
  - 老人福祉施設入所措置費 2,286万円
  - 高齢者生活福祉センター運営委託料 1,441万円
  - 在宅介護支援センター運営委託料 739万円
  - 重度身体障害者ホームヘルプサービス事業委託料 117万円
  - 重度身体障害者更生援護施設入所措置費 297万円
  - 重度心身障害者医療費助成事業 1,599万円
  - 特別養護老人ホーム等建設費補助金 2,601万円
  - 介護予防、生活支援事業費 2,305万円
  - 保育所児童送迎委託料 2,037万円
  - 児童手当 4,020万円
  - 児童運営費 2億1,314万円
- 公債費
  - 長期債償還元金 5億2,689万円
  - 長期債償還利子 1億7,522万円
- 教育費
  - 教員住宅購入費 395万円
  - 小学校費 1億8,497万円
  - 中学校費 9,735万円
  - 公民館費 1,397万円
  - 水族博物館管理費 1億1,812万円
  - 文化センター管理費 3,140万円
  - 体育施設改修工事 685万円
- 総務費
  - 海外研修事業補助金 291万円
  - 事業所・企業統計他指定統計費 79万円
  - 交通安全対策費 284万円
  - 参議院議員選挙費 777万円
- 土木費
  - 道路維持費 3,485万円
  - 道路新設改良費 5,550万円
  - 河川維持費 3,962万円
  - ふれあいの場づくり共同事業負担金 2,295万円
  - 県営道路事業負担金 1,215万円
  - 急傾斜地崩壊対策事業負担金 500万円
  - 海岸環境整備事業負担金 450万円
  - 港湾改修・整備事業負担金 1,875万円
  - 下水道事業特別会計繰出金 12,315万円
- 衛生費
  - 精神障害者医療費助成事業 441万円
  - 乳幼児医療費助成事業 1,025万円
  - 各種疾病予防事業 1,003万円
  - 母子保健事業 1,401万円
  - 環境衛生事業 1,437万円
  - 老人保健事業 2,356万円
  - 塵芥収集運搬業務等委託料 3,980万円
  - 三島郡清掃センター組合負担金 2億 567万円
- 農林水産業費
  - 土地利用型作物（転作大豆）本化作条件整備事業補助金 950万円
  - カントリーエレベーター運営事業補助金 1,000万円
  - 水田農業経営確立米需給安定対策事業補助金 1,100万円
  - 米対策緊急支援・水田作付体系転換緊急推進事業 733万円
  - 担い手育成圃場整備事業負担金 7,906万円
  - 湛水防除事業負担金 4,126万円
  - 農村総合整備モデル事業 10,939万円
- 消防費
  - 新潟県西部広域消防事務組合負担金 2億4,089万円
- 商工費
  - 商工会補助金 970万円
  - 地方産業育成資金貸付金 2,200万円
  - 商工業近代化資金預託金 600万円
  - 商工業不況対策特別資金預託金 7,540万円
  - 観光協会補助金 990万円
  - 公園管理事業 1,836万円
- 議会費
  - 議会議員報酬、期末手当 5,785万円
  - 政務調査費 108万円

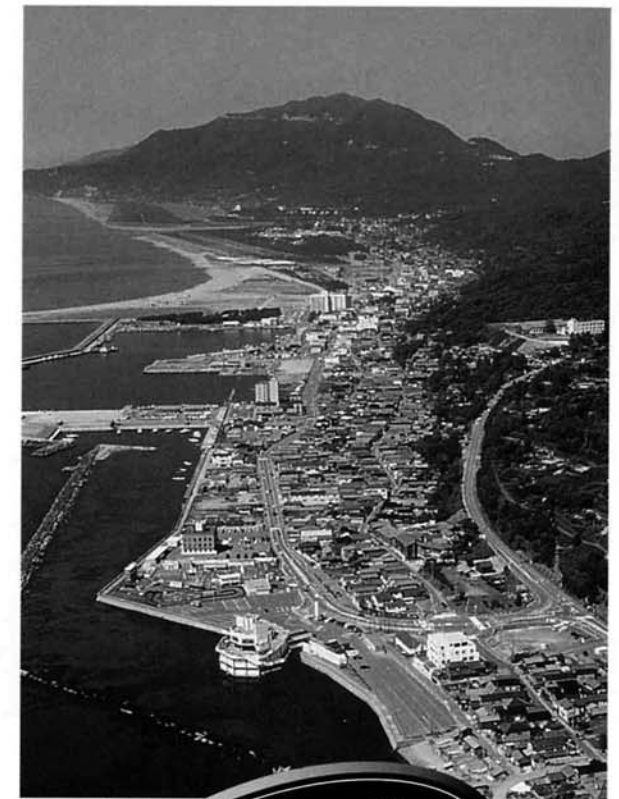
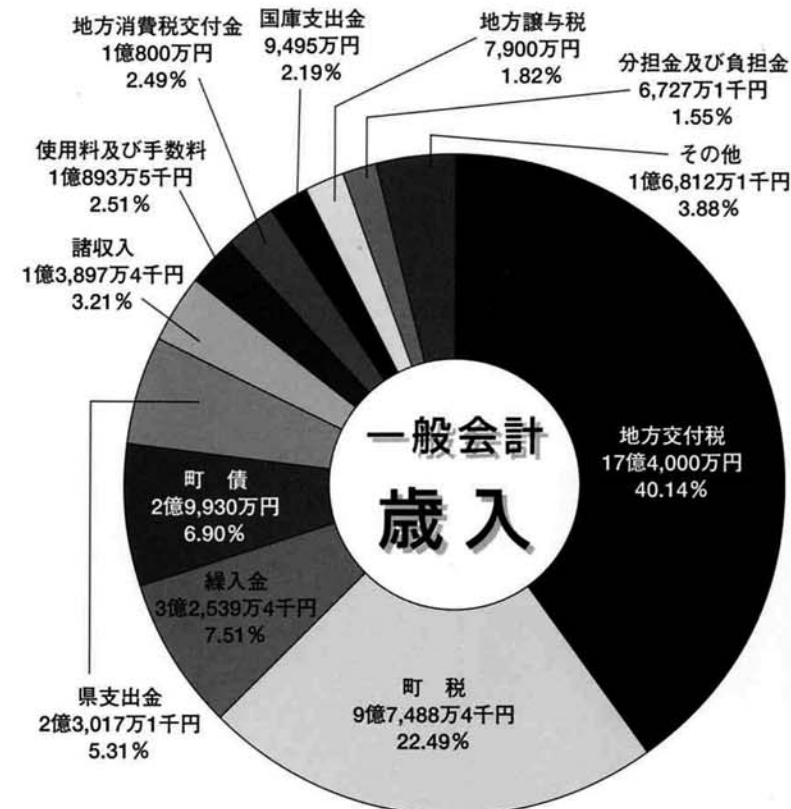
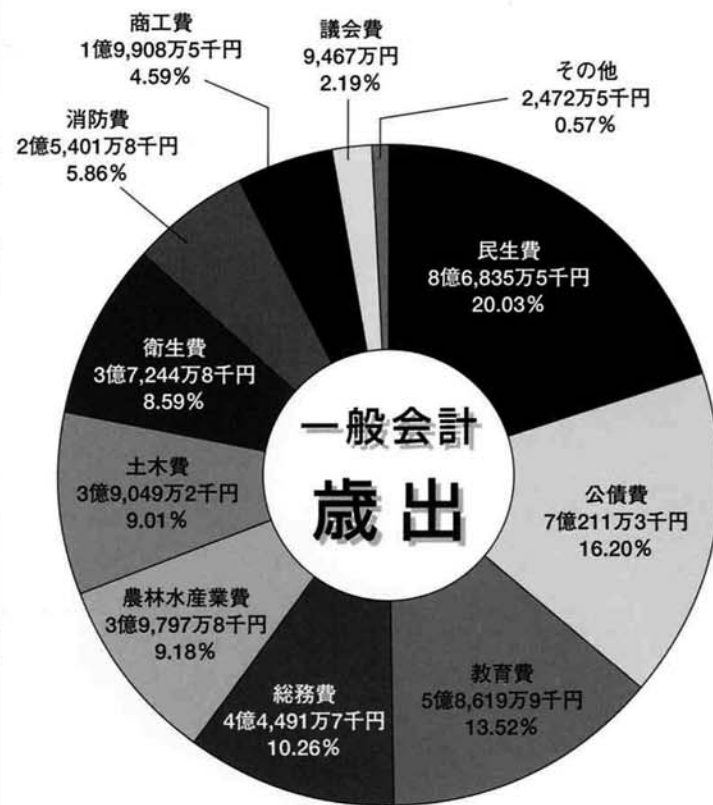

平成13年度  
一般会計予算

21世紀の寺泊をより豊かで  
住み良い町とするために

43億3千500万円！

- インターネットネットホームページの開設
- シルバー人材センターの設立
- 介護保険制度の拡充
- 圃場整備事業・湛水防除事業の促進
- 南こうせつコンサートの開催

「地方の時代」といわれはじめてから、幾久しく時が経過してきます。この間、国においては、行政組織の改革のため、省庁再編を断行し、地方分権一括法により権限の地方への移譲が進んでおります。また、平成の大合併構想の中で地方自治を取り巻く環境は激動の時代をむかえております。行政組織の中でも市町村は住民と最も密接な関係にある団体であり、幅広い住民要望の実現のため、時代の潮流

に沿った改革と行政運営が求められております。これからの時代は、国・県の施策に求められ、住民自ら「将来の寺泊町は如何にありべきか」を真剣に考え、より良い町づくりのために努力していかねばなりません。このような中で、平成13年度当初予算の編成にあたっては、財政の健全化を図りつつ、真の「地方の時代」を実現すべく「第五次寺泊町総合計画」に沿った諸事業の積極的な展

開を基本として編成いたしました。特に、「子供から老人まで安心して暮らせる町づくり」を目指し、生活に直結したきめ細かな施策を展開して町勢の均衡ある発展を図るとともに、インターネットホームページの開設等、時代の潮流を的確に捕らえることに配慮して、平成13年度一般会計の予算の総額を歳入歳出それぞれ43億3千500万円と定めま

- ◇民生費関係（高齢者生活福祉センター運営委託料等）  
4月開所する高齢者生活支援型複合施設（ケアハウス・高齢者生活福祉センター・グループホーム）は、支援の必要な高齢者のための施設です。
- ◆ケアハウス…原則として60歳以上の方で、自炊ができない位の身体機能の障害があり、家族の援助が困難な方が対象。
- ◆高齢者生活福祉センター…原則として60歳以上の低所得の方で、一人暮らし又は夫婦のみの世帯であり、独立して生活するには不安がある方で、家族の援助が困難な方が対象。
- ◆グループホーム…おおむね65歳以上の痴呆性高齢者で、家庭での介護が困難であり、共同生活を送ることに支障のない方が対象。

特別会計		
老人保健	歳入・歳出	13億4,800万円
国民健康保険	歳入・歳出	8億9,300万円
国民健康保険診療施設	歳入・歳出	8,210万円
介護保険	歳入・歳出	8億2,330万円
下水道事業	歳入・歳出	5億3,215万5千円
水道事業会計	収益的収入及び支出	資本的収入及び支出
	○収入 4億1,783万6千円 ・給水収益 3億9,852万9千円など	○収入 8,036万7千円 ・企業債 4,000万円など
	○支出 4億1,694万1千円 ・営業費用 2億6,791万7千円など	○支出 2億1,021万7千円 ・建設改良費 1億1,220万2千円など

※消費税及び地方消費税相当額を含みます。

# 健康な今だからこそ 健康千エツク！

基本健診を受けましょう！

寺泊町では、基本健診やガン検診を実施しています。健康状態は、食事や運動などの生活習慣の変化などで毎年変わります。若い方も、健康に自信がある方もすすんで検診を受けて、からだの状態をチェックし、病気の早期発見・早期治療に役立てましょう。



増え続ける  
生活習慣病による死亡！

寺泊町の平成11年中の死亡原因をみると、悪性新生物(がん)、心臓疾患、脳血管疾患(脳卒中他)などの、いわゆる生活習慣病が全体の7割を占めている状況です。

昨年、基本健診を受診された方は、男性388人、女性788人と女性が圧倒的に多い結果となっていますが、これは単に女性の人口が多いからではなく、男性の特に40歳代、50歳代の「健康に対する関心度」の低さの現れではないでしょうか。

## 平成11年死因の内訳(人)



あなたは年1回の健康チェックを受けていますか？  
自覚症状が無いからといって健康とは限りません。ガンや脳卒中、心臓病などは、「死」に通じる恐ろしい病気です。定期的な健康診断と日頃からの健康管理に心掛けましょう。

今年も5月から各地区で検診が始まりますので、職場や医療機関などで受診する機会のない方は、町の検診を受診されることをお勧めします。

## 基本健康診査の内容

### 身体測定

身長・体重を測定し肥満度を計算。

### 血圧測定

最大血圧・最小血圧を測定。

### 尿検査

腎臓や肝臓の病気、糖尿病等の有無を調べる。

### 血液検査

貧血・高脂血症・肝障害・腎障害・糖尿病の疑いの有無を調べる。

### 心電図検査

心臓病の有無を調べる。

### 眼底検査

動脈硬化や緑内障などが起こっていないか調べる。

### 胸部レントゲン検査

肺や心臓の病気の有無を調べる。



## 平成12年度基本健診 年代別受診者状況

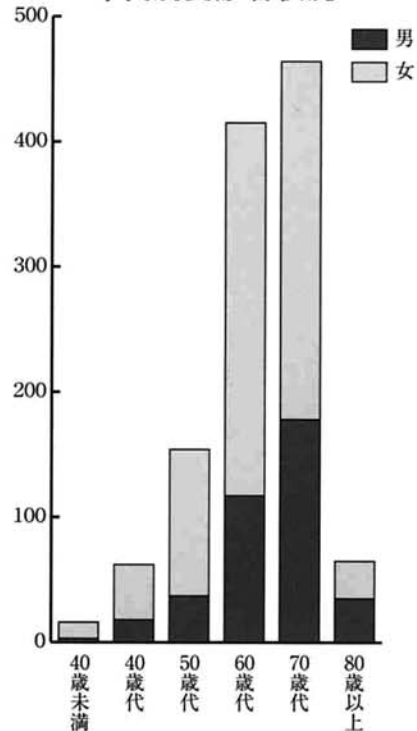

## 平成12年度基本健診の結果何らかの所見がみられた者の割合(%)

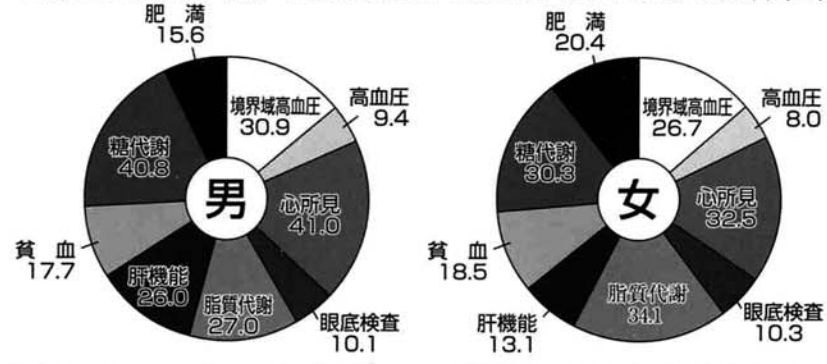

## 平成12年度基本健診集落別受診者状況

対象者:40才以上の住民(職場・医療機関などで検査を受けた人は除く)

集落名	対象者	受診者	受診率	集落名	対象者	受診者	受診率	集落名	対象者	受診者	受診率
当新田	5	5	100.0%	上田町	1	10	43.5%	夏戸	108	37	34.3%
岩方	11	8	72.7%	蛇塚	23	10	43.5%	池ノ尻	48	16	33.3%
松田	9	6	66.7%	引岡	30	13	43.3%	高屋	25	8	32.0%
下曾根	30	19	63.3%	上荒町	79	34	43.0%	金山	47	15	31.9%
大地	13	8	61.5%	内川	47	20	42.6%	竹森	210	66	31.4%
坂井町	48	29	60.4%	新長	26	11	42.3%	磯町	2	35	31.4%
箕輪	10	6	60.0%	新道	36	15	41.7%	磯町	1	45	31.1%
荒谷	67	40	59.7%	上田町	2	29	41.4%	上田町	4	29	31.0%
円上寺	7	4	57.1%	万善寺	49	20	40.8%	北曾根	62	19	30.6%
明ヶ谷	7	4	57.1%	山田	37	15	40.5%	下荒町	33	10	30.3%
小川町	34	19	55.9%	藪田	5	2	40.0%	五分一	86	26	30.2%
裕田	34	19	55.9%	京ヶ入	25	10	40.0%	入軽井	44	13	29.5%
中曾根	18	10	55.6%	年友崎	41	16	39.0%	矢田	24	7	29.2%
志戸	24	13	54.2%	川吉	18	7	38.9%	大野積町	14	4	28.6%
大町	69	37	53.6%	市坂	26	10	38.5%	港	98	28	28.6%
鰯口	38	20	52.6%	上田町	3	16	38.1%	子ガヤ	16	4	25.0%
下桐	59	31	52.5%	弁才天	29	11	37.9%	蔵場町	2	32	21.9%
荒町	49	25	51.0%	松沢町	2	90	37.8%	戸崎	23	5	21.7%
松沢町	1	67	50.7%	白岩	2	16	37.5%	本山	47	10	21.3%
法崎	60	28	46.7%	田尻	19	7	36.8%	敦ヶ曾根	71	15	21.1%
郷本	28	13	46.4%	大和	49	18	36.7%	白岩	1	25	20.0%
高内	41	19	46.3%	求草	41	15	36.6%	田頭	81	15	18.5%
白岩	3	18	44.4%	片町	84	30	35.7%	磯町	3	28	14.3%
金沢	25	11	44.0%	蔵場町	1	31	35.5%	木島	49	7	14.3%
小豆曾根	16	7	43.8%	町軽井	60	21	35.0%	港町公営住宅団地	3	0	0.0%
中浜	39	17	43.6%					新川口	4	0	0.0%

# わたしたちの国保 シリーズ⑤

今月号は、先月号で国保でうけられる給付の中に「高額療養費の支給」がありました。このことについて説明します。

私たちが病気やケガなどで、お医者さんにかかり、支払った医療費の自己負担額が高額で一定の金額を超えた場合、その超えた分（高額療養費）が申請によって支給されます。ただし、町と契約している医療機関では、自己負担額を支払うだけで済みます。

## 次のような場合に高額療養費が支給されます。

### 自己負担額が 限度額を 超えたとき

同じ人が同じ月内に同じ医療機関（入院・外来別・診療科ごと）に支払った自己負担額が下記の限度額を超えたとき、その超えた額を申請により支給します。

#### 限度額

上位所得者世帯→121,800円+(医療費-609,000円)×1%  
一般世帯→63,600円+(医療費-318,000円)×1%  
町民税非課税世帯→35,400円

### 世帯合算して 限度額を 超えたとき

同じ世帯で同じ月内に1人30,000円（町民税非課税世帯は21,000円）以上の自己負担額を2回以上支払った場合、それらをあわせて上記の限度額を超えたとき。

### 高額療養費の 支給が年4回以上 あるとき

同じ世帯で過去12か月内に、3回以上高額療養費の支給を受けたとき、4回目以降は1か月70,800円（一般世帯は37,200円、町民税非課税世帯は24,600円）を超えたとき。

### 特定の病気で 高額の治療が長期間 必要なとき

血友病や人工透析が必要な慢性腎不全などの人は、「特定疾病療養受領証」を病院の窓口提示すれば、1か月10,000円までの自己負担額となります。

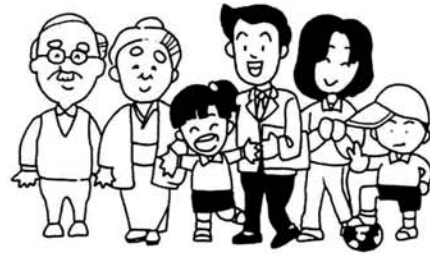

## 自己負担額の計算は？

- ①1か月（暦月）ごとの受診について計算します。
- ②一つの医療機関ごとで、なおかつ外来と入院は別々に計算します。
- ③一つの医療機関でも内科と歯科は別々に計算します。
- ④総合病院は診療科で別々に計算します。
- ⑤保険のきかない差額ベッド料や入院時の食事代の標準負担額は除きます。

※国保税は、国保加入者のみなさんが病気やケガをしたときの医療費にあてられる貴重な財源です。この国保税が不足するとわたしたちは国保から十分な給付が受けられなくなります。

**ひとりひとりが健康に気をつけ、医療費を大切に使いましょう。**

# 老齢基礎年金を繰り上げて受給する 場合の減額率が変わります！

老齢基礎年金の支給開始年齢は65歳とされていますが、本人が希望すれば、60歳から64歳までの間に年金を受けることができます。

これを、繰上げ請求といいます。この場合、早く年金を受けることができる反面、次の不利益を受けることになります。いったん請求をすれば、取り消すことはできません。繰上げて請求するときは、よく考えて請求してください。

- ①請求した時期に応じた減額率により減額され、生涯この減額された年金を受けることになります。
- ②万一、障害者になっても原則として障害基礎年金は受けられません。
- ③遺族厚生年金を受ける権利が発生しても、65歳までは老齢基礎年金と遺族基礎年金のいずれか一方しか受けられません。

## 繰上げ減額率の改定（別表） 繰下げ増額率

請求時の年齢	改製後(注)	現在の減額率・増額率
60歳	▲30%	▲42%
61歳	▲24%	▲35%
62歳	▲18%	▲28%
63歳	▲12%	▲20%
64歳	▲6%	▲11%
65歳	-	-
66歳	8.4%	12%
67歳	16.8%	26%
68歳	25.2%	43%
69歳	33.6%	64%
70歳	42%	88%

(注) 改正後の率

- 繰上げ減額率：「0.5%×繰上げた月数」
- 繰下げ増額率：「0.7%×繰下げた月数」

④寡婦年金を受けることができなくなり、なお、繰上げ請求とは逆に65歳を超える繰下げて割増の年金を受けることもできます。

老齢基礎年金の繰上げ・繰下げ請求をする場合の、減額率・増額率は別表の通りです。今回大きく変わったところ

は、計算の基礎を現行の年単位から月単位となった点です。新しい減額率・増額率は、平成13年4月1日以後に60歳になる方（昭和16年4月2日以後に生まれた方）からの適用となり、昭和16年4月1日以前生まれの方は、現在の減額率・増額率が適用されます。

## 便利でお得な国民年金の「前納制度」をご利用ください！

国民年金には、将来の一定期間の保険料を前もって収めることのできる「前納制度」があります。

口座振替の前納を希望される方は、4月13日（金）までに役場国保年金係へお問い合わせください。

納付書で納付される方で、前納をされる場合は、4月に配付される、3枚（1年前納・6ヶ月前納・毎月納付）の内1枚だけを選択し、必ず、4月26日（木）までに町内の金融機関で納

付してください。

(注) \*例年4月の末日近くに、町外の金融機関で前納の納付書で納付され、5月に町の指定金融機関に入金される場合があります。

この場合前納分としての取り扱いは出来ません。すべて還付になりますので、くれぐれもご注意ください。なお、平成13年4月に1年分と6ヶ月前分の国民年金保険料を前納する場合は別表のとおりです。

### ◎平成13年4月～平成14年3月までの保険料額

定額保険料	月額 13,300円	
納付期間	1年間	6ヶ月
月々納付した場合	159,600円	79,800円
前納した場合	156,770円	79,150円
割引される額	2,830円	650円

定額保険料と付加保険料 月額13,700円（定額+400円）

納付期間	1年間	6ヶ月
月々納付した場合	164,400円	82,200円
前納した場合	161,480円	81,530円
割引される額	2,920円	670円

# 家電リサイクル法が始まりました

平成13年4月1日から家電リサイクル法が施行されました。一般家庭の皆さんが家電リサイクル法の対象家電製品(エアコン・テレビ・冷蔵庫・洗濯機)をごみとして出すときは、次のいずれかの方法により処分することとなります。

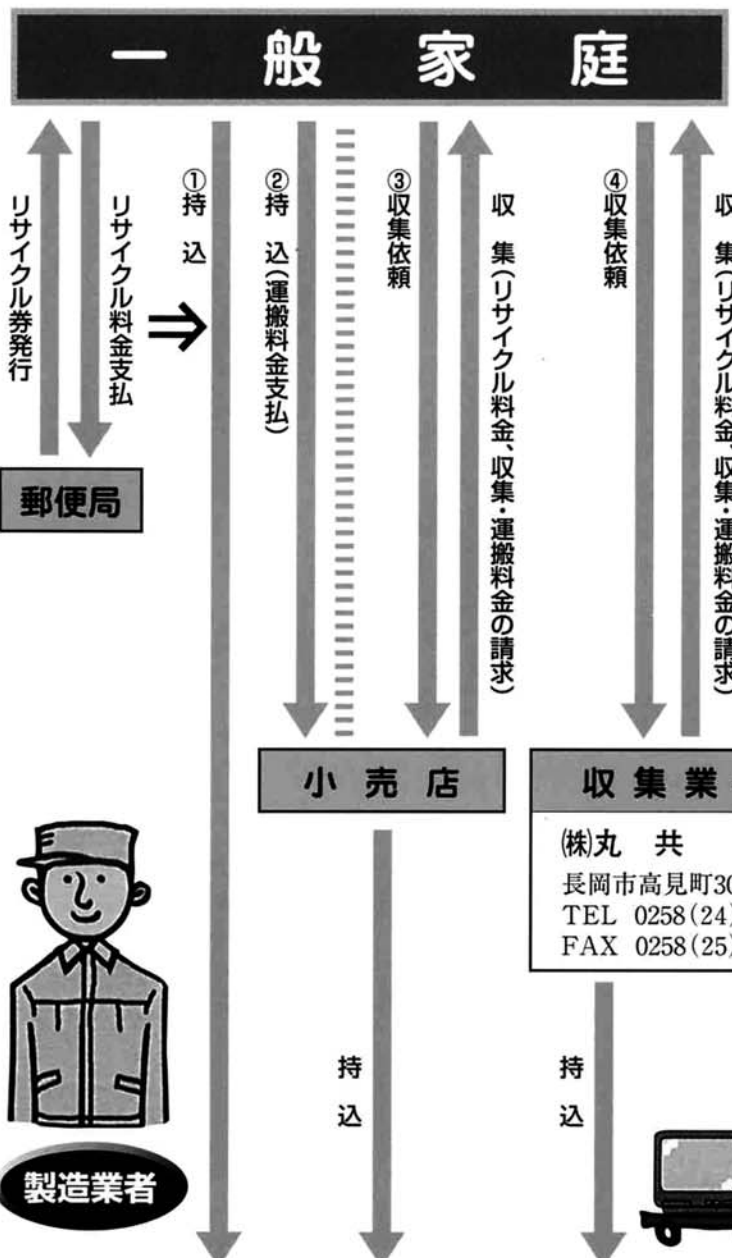

**回収業者**  
 (株)丸共  
 長岡市高見町3063-1  
 TEL 0258 (24) 0700  
 FAX 0258 (25) 2133

製造業者のグループ	指定引取場所
松下電器、東芝、日本ビクター、 コロナ、ダイキン工業など	長岡市新組町字筒場2474-1 (株)豊和商事 長岡営業所 TEL 0258 (24) 6322
日立製作所、三菱電機、三洋電機、 シャープ、ソニー、富士通ゼネラル、 アイワなど	長岡市要町1-4-44 日本通運(株) 長岡支店 TEL 0258 (36) 4400

**リサイクル料金**  
(消費税別)

エアコン	3,500円
テレビ	2,700円
冷蔵庫	4,600円
洗濯機	2,400円

※収集・運搬料金は、小売店・回収業者に  
お問い合わせください。

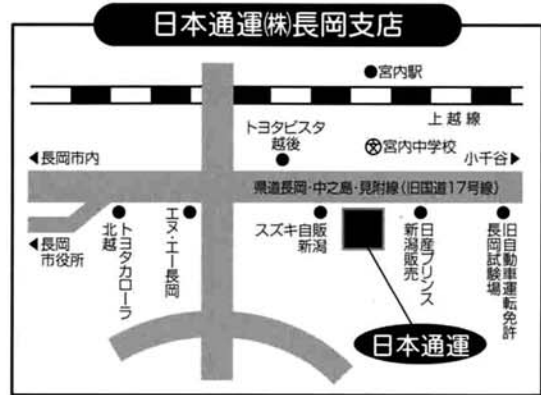

役場町民課  
 問い合わせ

## あなたの愛犬のために 犬の登録と 狂犬病の予防注射日程



狂犬病の予防注射は、毎年必ず受けることが義務付けられています。

平成13年度の犬の登録及び狂犬病の予防注射を、次の日程で行います。

登録済みの方には申請書を配付しますが、新しく犬を飼われた方は日程をご覧のうえ次の事項に注意して直接会場へお越しください。

なお、犬が死亡した、飼い主の住所を変更した等の場合は、届出が必要になりますので、町民課に連絡ください。

**当日持参するもの**  
 事前前送付した申請書  
 (問診表に記入し、必ず押印してください)

手数料(1頭につき)  
 予防注射のみ 3,100円  
 新規登録及び注射 6,100円

**注意事項**  
 犬のフンを始末できるように

実施日	会場	時間
4/19(木)	町軽井公会堂	10:20~10:40
	センターおおこうづ	11:00~11:30
	法崎準低温倉庫	13:10~13:30
	夏戸集落センター	13:50~14:05
4/20(金)	野積文化センター	13:20~13:35
	寺泊町体育館	13:50~14:30
	郷本青少年研修センター	14:50~15:00

※他の市町村が実施する集合注射で予防注射は受けられません。

## 廃棄物の野焼きは一部を除き 全面禁止

ダイオキシンの発生を防ぐため、新潟県では「廃棄物の野焼き」は自粛するよう皆さんに協力をお願いしてきましたが、廃棄物処理法の改正により、平成13年4月1日からは野焼きについては、一部の例外を除いて、法律的にも全面禁止となり、罰則(3年以下の懲役若しくは300万円以下の罰金)も強化されました。

- 例外として、認められる野焼きは、次のとおりです。
- ① 森林病虫害等防除法などに基づくもので、病虫害の付着した木の枝の焼却など
  - ② 国又は地方公共団体が施設
  - ③ 震災など災害予防、応急対策又は復旧のためのもので、災害時における木くずの焼却など
  - ④ 風俗慣習上又は宗教上の行事を行うためのもので、どんと焼き、賽の神など
  - ⑤ 農業、林業又は漁業を営むためにやむを得ないもので、伐採した枝等の焼却など
  - ⑥ たき火その他日常生活を営む上の軽微なもので、たき火・キャンプファイヤーなど
- ※これら①~⑥による焼却で発生した焼却灰は、自己の有地であっても、勝手に埋めたりして処分することは出来ません。ごみ処理場へ持込み処分していただきます。また、大量に排出される事業者等は専門の処分業者に依頼し処理していただく方法となります。



## 献血にご協力ください!

400ml献血は、輸血の必要量を少数でまかなえ、また副作用の危険性を減少させる役割を果たしています。ぜひ400ml献血にご理解とご協力をお願いします。なお、都合により会場が変更されることもありますので毎月発行される広報で確認してください。

●平成13年度献血日程

実施日	予定会場	献血種別
4月27日(金)	午前・寺泊町体育館 午後・センターおおこうづ	全血献血
7月8日(日)	魚の市場通り前駐車場	全血献血
10月17日(木)	午前・(株)マルス電子 午後・(株)鈴木精密工業所	全血献血





# 平成13年度 公民館講座・教室 のご紹介

新しい発見と感動は「健康で心豊かな生活」を送る活力源。  
個人個人の充実が、我が町「てらどまり」の未来を明るく照らします。  
公民館講座・教室はそのお手伝いをいたします。  
ふるってご参加ください。

## 公民館講座・教室紹介

講座・教室名	期 日	回数	ご指導いただく方々	対象者	会 場
Shall We Brass (吹奏楽教室)	毎月第1・3金曜日 午後7時～	24	長岡市 小原 惇さん	高校生以上	文化センター「はまなす」
史跡ガイドボランティア講座	5月～3月	10	大町 山崎 龍教さん他	一 般	文化センター「はまなす」他
歴 史 講 座	5月～3月	6	指導者複数名	一 般	文化センター「はまなす」他
男 の 料 理 教 室	6月～12月毎月第4水曜日 午後7時～	6	与板町 田口 智佳子さん	一般男性	センターおおこうづ
少 年 将 棋 教 室	5月～11月	12	大河津将棋クラブの皆さん	小中学生	センターおおこうづ

## ジュニアスポーツ教室紹介

教 室 名	会 場	実施日	時 間	ご指導いただく方々
ジュニアバレーボール教室	町 体 育 館	毎週月・木曜日	午後6時～7時45分	寺泊バレークラブOB 藤田 貴巨先生 他
ミニバスケットボール教室	寺泊小学校	毎週水曜日	午後7時～8時30分	寺泊バスケットボール協会 石川 昌幸先生 他
サ ッ カ ー 教 室	町営陸上競技場	毎週火・金曜日	午後7時～8時30分	寺泊サッカークラブ 久住 洋祐先生 他
親子ソフトテニス教室	寺泊小学校	毎週日曜日	午前9時30分～正午	ソフトテニスクラブ 田中 義一先生 他
柔 道 教 室	町 体 育 館	毎週月・木曜日	午後7時30分～9時	寺泊柔道クラブ 田村 英夫先生 他
剣 道 教 室	夏戸小学校	毎週火・金曜日	午後7時～8時30分	夏戸剣友会 成田 光宏先生 他
空 手 道 教 室	町 体 育 館	毎週火・木曜日	午後7時30分～9時	寺泊空手道会 山田 久先生 他
ナイター野球教室(寺泊)	町営野球場	6月～9月 6回	午後7時～8時30分	寺泊町野球連盟のみなさん
ナイター野球教室(大河津)	大河津地区運動広場	6月～9月 6回	午後7時～8時30分	野球愛好会OB 伊藤美津男先生 他
ナイター水泳教室	町民プール	7月～8月 6回	午後7時30分～9時	水泳愛好会のみなさん
ナイターテニス教室	町 体 育 館	6月～8月 12回	午後7時30分～9時	寺泊テニスクラブのみなさん
カ ヌ ー 教 室	松沢町前海岸	5月～10月 3回	午前10時～午後3時	新潟県カヌー協会指導者

募集・申込みについてはチラシでご案内いたします。

## 公民館図書室便り



〈新しいスタートの季節です！  
図書室にきてみませんか。〉

◎図書室利用について

図書室で本を借りるには、図書利用者カードが必要です。

(図書利用者カード)

受付カウンターに置いてある申込書に、記入し、提出して下さい。その場で、作成・登録いたします。

◎貸し出しについて

(期間) 14日間  
(冊数) 1人1回3冊まで

◎返却について

(はまなす図書室)  
・カウンター脇の「返却ワゴン」にお返し下さい。

(センターおおこうづ内図書室)  
・役場支所・公民館窓口にお返し下さい。

◎利用時間

(平日) 午後1時～8時まで

◎休館のお知らせ

4月2日(月)・9日(月)・16日(月)・23日(月)

(土・日・祝日) 午前9時～午後5時まで  
※昼休み・12時～1時の間、貸し出しは中断  
◎休館日  
・毎週月曜日(月曜日が祝日の場合は火曜日が休館)  
・年末年始  
12月29日～翌1月3日  
・その他、点検等で、臨時に休館することがあります。

## 〈新着図書のご案内〉

文化センター「はまなす」内  
図書室

きみよわすれないで (篠原 一花あらし) (阿刀田 高) 聖水 (青来 有一) コンセント (田口ランディ) 再生(上)(下) (高杉 良) 時宗巻の上(巻の2)(高橋 克彦) サヨナライツカ(辻 仁成) ニュースキャスター(山川 健一) 敵討 (吉村 昭) ブラントと挑戦者たち①(山口取材班) 海へ (南木 佳士) 金持ち父さん貧乏父さん(ロバート・キヨサイキ) 最後の鼓目女・小林ハル桐生 清次(アルジャーノン・チャールズ) そして私(ダニエル・キイス) ザ・スタンド(上)(下)(ステイン・シグ) チーズはどこへ消えた? (スペンサー・ジョンソン) 捨てない生活(クライン・孝子)

さあ！インターネットを始めよう。  
チャンスをつかめ！

—IT(インフォメーション・テクノロジー)講習会が始まります

IT社会が急激にやってきました。誰でもが、パソコンを使い、インターネットや、電子メールのやりとりができるように、初心者を対象にコンピュータの基礎を学習します。

・定員 各コース20名(各コース定員になり次第締め切り)  
・対象者 20歳以上のパソコン初心者  
・受講料 無料ですが、テキスト代が必要  
・申し込み方法・受付など詳しくは、お問い合わせください。

お問い合わせ：寺泊町公民館  
02528(75)5155



コース	日 程
文化センターはまなす はまなすナイトコース ①②③④	平日の夜にゆっくりと学習します (PM7:00～PM9:00) ①5月9日～23日 水・金曜日の5日間 ②5月24日～6月7日 火・木曜日の5日間 ③9月19日～10月3日 水・金曜日の5日間 ④10月25日～11月8日 火・木曜日の5日間
はまなすウィーク エンドコース①②	土・日に集中して学習します (AM10:00～PM4:30) ①6月9日(土)・10日(日)の2日間 ②11月10日(土)・11日(日)の2日間
はまなすアフタ ヌーンコース①②	平日午後に連続して学習します (PM1:30～PM4:30) ①6月12日(火)～15日(金)の連続4日間 ②11月13日(火)～11月16日(金)の連続4日間
大河津公民館 おおこうづナイトコース①②	平日の夜にゆっくり学習します (PM7:00～PM9:00) ①6月20日～29日 水・金曜日の5日間 ②7月10日～24日 火・木曜日の5日間
おおこうづウィーク エンドコース	土・日に集中して学習します (AM10:00～PM4:30) 7月7日(土)・8日(日)の2日間
おおこうづアフタ ヌーンコース	平日午後に連続して学習します (PM1:30～PM4:30) 7月3日(火)・6日(金)の連続4日間



寺泊の魚たち⑥

ノコギリのようす

口先をもつ魚

『ノコギリザメ』

昨年の秋から寺泊の海には普段見られない魚や生物が数多くやってきました。その中で寺泊初記録の魚としてクロホシマンジュウダイやスギを紹介しましたが、今回は新潟では時々しか捕獲されない一風変わった魚ノコギリザメを紹介します。

ノコギリザメは全長1.5mほどに成長するサメで、口先が両刃の剣のように長く伸び、



ノコギリの様な口先を持つ「ノコギリザメ」

両側に鋭い棘が1列に並んでいて、ノコギリのような形をしているためこの名前が付けられました。もともとは暖海系の魚で、浅海の海底に生息し、時々底引き網に入り、その姿形から珍しがられます。今回水族博物館に運びこまれたノコギリザメは全長1.4mあり、寺泊の野積沖に青木英利さん(久栄丸)が仕掛けられた刺し網(水深120m~150m)に入ったものです。

ノコギリザメはノコギリ状の口先の下に2本のひげがあり、このひげは餌を探す時に味覚器感として働き、ノコギリ状の口先は振り回して小魚を殺したり、海底の泥や砂に突き刺して餌を掘り出すのに使うものと考えられています。

生態や生活史はよくわかっていませんが、卵胎生で一度に7~17尾の全長30cm前後の子どもを産みます。

今回いただいたノコギリザメは残念ながら2日後に死んでしまいましたが、同じようにノコギリ状の口先をもつ全長6mにも成長するノコギリエイの口先が水族博物館に標本としてあり、両者の違いを比べてもらうための標本として今後活用させていただきます。



今月のテーマ  
**希望**

「少年よ大志を抱け」昔からずいぶんと言われてきた言葉です。ところが、いまどきの少年は、「この国には何でもある。ほんとうにいろんなものがある。だが希望だけがない」と言っています。

夢や希望に大きく胸をふくらませているから、若者と言えるのです。

○社会もよくない

確かに、夢や希望をなくするような社会状況が起きています。

悪いことをする政治家や役人。ハレンチ行為をする教師や警察官。あまりにも社会や大人がだらしない。これでは若者がしらけるのも無理ないことです。

○「だから俺も」でよいか

社会や大人がだらしないから、自分もだらしくしてしまう。夢や希望をいだかなくていいのでしょうか。

事態は全く逆です。不正を憎み、努力が報われる社会をつくるために、夢を持つて突き進むのが若者というものです。そのために神様は若者に大きなエネルギーを与えたのです。

○夢は実現させるもの

寝て見る「ゆめ」と目覚めて見る夢は違います。

目覚めて見る夢は実現しないといけないものです。それには一生懸命になること、努力することが大切です。夢の実現に向けて努力する人を育てるのが、教育というものです。家庭も学校もこの原点をもう一度考えてみましょう。

四月、スタートのときです。さあ、希望に向かって今日一日の努力をしましょう。

▽教育相談室専用電話  
☎0258(75)2024  
※毎週火・土曜日開室

インフォメーション

お知らせ

**善意に感謝**

寺泊町社会福祉協議会  
社会福祉に役立ててくださいと、次の方々よりご寄付をお寄せいただきました。

ご厚志に感謝し、福祉のために有効に活用させていただきます。ありがとうございます。

下荒町 橋本 ヒデ 様  
100,000円

匿名 100,000円

匿名 金子 哲夫 様  
100,000円

松沢町二 淵本 与作 様  
50,000円

上荒町 油谷清三郎 様  
20,000円

上片町 北川善之丈御遺族様  
500,000円

蛇塚 高橋 保 様  
100,000円

片町 亀山 隆雄 様  
30,000円

計量器定期検査実施について

新潟県計量検定所

2年に一度実施されます計量器検査が次の日程で実施されます。該当者は忘れずに受検してください。

▽期日・検査会場

- ・4月18日(水) 19日(木) (文化センターはまなす)
- ・4月20日(金) (センターおおこうづ)

▽受付時間

- ・午前: 10時~11時30分
- ・午後: 13時~15時

▽問い合わせ  
新潟県計量器検定所  
☎0256(36)2243  
又は役場産業観光課へ

2002 FIFAワールドカップ ボランティア募集

募集期間

4月16日~6月15日

▽募集要項

- ・18歳以上(4/1時点)
- ・新潟で開催される2002年6月1日・3日・15日に活動可能な方、研修に参加可能な方など

▽募集要項

- ・役場窓口又は新潟ボランティア事務局

▽問い合わせ  
2002 FIFAワールドカップ™新潟ボランティア事務局  
☎025(280)5474

県立吉田病院「人間ドック」(通院1日コースの実施)

新潟県立吉田病院

5月1日より人間ドックを次により実施します。

▽実施日 火曜日・水曜日・木曜日・金曜日

▽時間 午前8時30分~午後1時

▽問い合わせ 県立吉田病院  
☎0256(92)5111 内線232

町税は納期限内に納めましょう

種別	期別	納期
固定資産税	1	4月16日
国民健康保険税	1	~5月1日
介護保険料	1	

※口座振替日は4月25日ですので口座の残高をご確認ください。

水道給水装置工事事業者の指定状況

水道課

3月1日までに、新たに給水条例による町の指定を受けている事業者をお知らせいたします。指定以外の工事については給水停止の場合もあります。注意しましょう。

なお、指定状況等については、随時、水道課☎0256(98)2485まで問い合わせください。

事業者名  
(有)巻設備工業(巻町)  
☎0256(72)3895

古くなった消火器の処分について

3月4日、名古屋市の家庭で古くなった消火器を処分するため、噴射しようとしたところ腐食した底部が破裂し、死亡する事故が発生しました。

古くなった消火器を処分する場合は、ゴミ(不燃物)として扱えないため、購入先や専門業者に処分を依頼してください。

▽問い合わせ 寺泊消防署  
☎0258(75)2476

農業を学んでみたい 若者集まれ!

若い農業者やこれから農業をやる人を対象に栽培技術や知識を深めるための「ニュー農業塾」を開講します。

▽参加申込期限 4月20日

▽問い合わせ  
三古農業改良普及センター  
☎0258(35)3822

4月からお米の表示が変わります

従来、袋詰め販売されているお米には、食糧法に基づく表示が行われていますが、4月1日からはJAS法による品質表示が、お米屋さんやスーパー、農家が直接販売する場合など、すべての販売業者に義務づけられます。

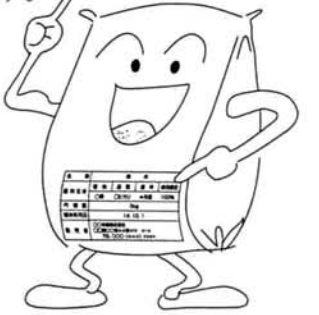

## 県立自然科学館

### □プラネタリウム春番組(～5月27日) 「星空ステーションへようこそ」

あなたは(観覧者)はシャトルに乗って、星空ステーション「スターライト」に向います。眼下に輝く美しい地球の夜景。宇宙から見た星空の美しさ。そして地上で見る星空は…。  
※入館料+プラネタリウム料…大人 710円/小中学生 410円  
(幼児、障害者の方は無料)

#### ▽各種教室

期間	教室名	期間	教室名
～4/8	工作教室	4/27	星空ウォッチング
4/15	からくりの世界	4/29	昼間に星を見よう
4/22	エアプレーン工作教室	4/28～5/6	シャボン玉と遊ぶ会

#### ▽問い合わせ

☎950-0948 新潟市女池南3丁目1番1号 ☎025(283)3331  
ホームページアドレス

<http://www.lalanet.gr.jp/nsm/index.html>

### 新潟県立自然科学館

▽4月の休館日 2日/9日/10日/16日/17日/23日

## 国営 越後丘陵公園

### 越後丘陵公園春季オープン! 「スプリングフェア-2001」の開催

#### ①丘陵公園春季オープン! 4月14日(土)～

- ・開園時間 9:30～17:00(4月～6月)
- ・入園料 大人400円・子人80円
- ・駐車料金 普通車 310円

#### ②スプリングフェア-2001開催! 4月14日～5月13日

- ・チューリップの丘(見頃4月下旬～5月上旬)  
(越後の山と信濃川をモチーフにした10万本のチューリップ花壇が登場。)
- ・花車(4月14日～4月15日)  
(花で彩られた花車が園内を回り春をお届けします)
- ・花の種プレゼント(4月14日～4月15日)  
(9時30分から先着500名様に花の種をプレゼント)
- ・無料公開日(4月29日・みどりの日)  
(春の都市緑化推進運動にちなみ入園料が無料)

#### ▽問い合わせ

☎940-2145 長岡市宮本東方町1921-2 ☎0258(47)8001  
ホームページアドレス

<http://www.hrr.mlit.go.jp/echigo/>

国営越後丘陵公園 越後公園管理センター



### 第60回 おいらん道中

4月15日(日) 本町通り(正午～)  
分水公園(午後2時～)  
・おいらん道中前夜祭  
(4月14日 PM3:00～PM8:30)  
(本町通り)(各種イベント有り)

▽期日・場所  
・4月11日(長岡市立劇場)  
・4月12日  
(長岡新産管理センター)  
・4月13日(栃尾市文化センター)  
▽時間 午後1時30分～  
▽問い合わせ 長岡公共職業安定所学卒担当  
☎0258(32)1181

▽受験資格  
中学校を卒業した者又はこれと同等以上の学力があると認められる者で、調理業務に従事した経験が2年以上ある者。  
▽必要書類  
受験願書・調理業務従事証明書・卒業証明書等・写真・受験手数料6,400円他(受験願書等の用紙は4月9日から保健所で配付します。)  
5月14日～5月21日  
▽問い合わせ  
長岡保健所  
☎0258(33)4936

## 春の全国交通安全運動

4月6日～4月15日

### 自分の命は自分で守ろう!

野積駐在所を閉所し、寺泊交番と統合!

与板警察署では、3月31日に野積駐在所を閉所し、寺泊交番と統合し体制の強化を図ります。

□統合の必要性

①寺泊交番勤務員を毎日複数とし、特に休日、夜間の警戒体制やパトロールを強化。

②パトカーなどを活用し、事件事故が発生した場合に、より早く現場臨場する。

#### 本年の交通事故発生状況 (平成13年3月15日現在)

区分	発生件数		死者数		傷者数	
	本年	前年	本年	前年	本年	前年
新潟県内	2,639 (96.0%)	2,749	29 (96.7%)	30	3,386 (98.6%)	3,435
与板警察署管内	23 (71.9%)	32	1 (33.3%)	3	27 (90.0%)	30
寺泊町	11 (78.6%)	14	1 (33.3%)	3	10 (90.9%)	11

※( )内は対前年比較

## 緑の募金

「木をふやし、緑あふれる新世紀」をテーマに4月1日より2ヶ月間、緑の募金運動が実施されます。緑を守り育てるため、皆様のご協力をお願いいたします。

### 新規学校卒業予定者 求人受理説明会

長岡公共職業安定所

平成14年3月新規学校卒業予定者を対象とする求人申し込み手続き説明会を次により開催しますので、多くの事業主の皆様の参加をお待ちしております。

▽期日・場所  
・4月11日(長岡市立劇場)  
・4月12日  
(長岡新産管理センター)  
・4月13日(栃尾市文化センター)  
▽時間 午後1時30分～  
▽問い合わせ 長岡公共職業安定所学卒担当  
☎0258(32)1181

### 平成13年度調理師試験

長岡保健所

▽受験資格  
中学校を卒業した者又はこれと同等以上の学力があると認められる者で、調理業務に従事した経験が2年以上ある者。  
▽必要書類  
受験願書・調理業務従事証明書・卒業証明書等・写真・受験手数料6,400円他(受験願書等の用紙は4月9日から保健所で配付します。)  
5月14日～5月21日  
▽問い合わせ  
長岡保健所  
☎0258(33)4936

### 平成13年 佐渡汽船・両泊航路のご案内

平成元年の通年運行から12年たち、すっかり私たちの足として定着した両泊航路を仕事にレジャーにご利用ください。

●寺泊～赤泊航路 (カーフェリー1等は、全席座席指定です。)

期 間	寺泊発→赤泊着	赤泊発→寺泊着
1月1日～4月27日 ●印は1/24～2/11船舶整備のため運休	● 9:50→11:50 ● 16:30→18:30	● 7:00→9:00 ● 13:30→15:30
4月28日～5月6日	6:00→8:00 11:00→13:00 16:30→18:30	8:30→10:30 13:30→15:30 19:00→21:00

期 間	寺泊発→赤泊着	赤泊発→寺泊着
5月7日～8月3日 ◇印は7/12船舶検査のため運休 □印は7/12は運航	9:50→11:50 ◇16:30→18:30 □18:30→20:30	7:00→9:00 13:30→15:30
8月4日～8月19日	6:00→8:00 11:00→13:00 16:30→18:30	8:30→10:30 13:30→15:30 19:00→21:00
8月20日～12月31日 ◇印は9/25～9/27船舶整備のため運休 □印は9/26～9/28船舶整備のため運休	◇ 9:50→11:50 ◇ 16:30→18:30	□ 7:00→9:00 □ 13:30→15:30

## 子どもの予防接種日程表(4~8月分)

区分	月日	会場	区分	月日	会場
三種混合	4月9日(月)	センターおおこうづ	ツ反	7月3日(火)	文化センター
	4月10日(火)	文化センター		7月4日(水)	センターおおこうづ
	5月21日(月)	センターおおこうづ	判定BCG	7月5日(木)	文化センター
	5月25日(金)	文化センター		7月6日(金)	センターおおこうづ
	6月20日(水)	センターおおこうづ	麻疹	7月27日(金)	センターおおこうづ
	6月25日(月)	文化センター		7月31日(火)	文化センター
	8月6日(月)	文化センター			
ポリオ(小児まひ)	4月19日(水)	文化センター	日本脳炎	4~7月に実施します。 該当者には3週間前頃に 日程表を配布します。	
	4月20日(木)	センターおおこうづ			

◎受付時間はすべてPM1:10~1:30までになります。

時間厳守をお願いします。

注射の時間は、PM1:30~1:50です。

◎今回初めて対象になるお子さんには、個人通知いたします。

◎前回都合により受けられなかったお子さんには、再通知いたしませんので、日程表を見て都合の良い日においで下さい。この場合、前もって役場町民課へご連絡ください。

☎0258 (75) 3111

※都合により変更する場合がありますので、毎月の「町民カレンダー」でご確認ください。



## お子様の予防接種はお済みですか？

寺泊町では、予防接種は集団接種を原則としていますが、平成13年4月から、乳幼児の予防接種については、集団接種の日に都合で受けられなかった方で、個別接種を希望される方には、予防接種券を発行し、町で契約した病院で受けることができる取扱いとしました。(ポリオ・ツ反・BCGを除く)

集団接種の日に接種できないことの理由を申し出て、接種券を役場又は大河津支所で受け取ってください。

この機会に、ご自分のお子様の予防接種について確認してみましょう。

## 子どもの健診日程表(4月~8月)

日程	乳児健診 3・4か月児 9・10か月児	1歳6か月児健診 及び 3歳児健診	2歳児歯科健診
4月	会場 文化センター「はまなす」	1歳6か月児健診 文化センター「はまなす」 27日(金)	2歳児歯科健診 文化センター「はまなす」 22日(金)
	期日 13日(金)		
5月	該当児 寺泊地区 平成12年11月・12月生れ 受付(PM1:10~1:30) 平成12年5月・6月生れ 受付(PM1:30~1:50)	1歳6か月児健診 寺泊地区 受付(PM1:30~2:00) 平成11年6月1日~ 平成11年9月30日生れ	2歳児歯科健診 文化センター「はまなす」 22日(火)
	会場 センターおおこうづ	1歳6か月児健診 センターおおこうづ 22日(火)	
6月	期日 11日(金)	1歳6か月児健診 大河津地区 受付(PM1:30~2:00) 平成11年7月1日~ 平成11年10月31日生れ	2歳児歯科健診 文化センター「はまなす」 26日(火)
	該当児 大河津地区 平成12年12月・13年1月生れ 受付(PM1:10~1:30) 平成12年6月・7月生れ 受付(PM1:30~1:50)	1歳6か月児健診 大河津地区 受付(PM1:30~2:00) 平成11年7月1日~ 平成11年10月31日生れ	
7月	会場 文化センター「はまなす」	3歳児健診 文化センター「はまなす」 24日(火)	2歳児歯科健診 文化センター「はまなす」 17日(火)
	期日 15日(金)		
8月	該当児 寺泊地区 平成13年1月・2月生れ 受付(PM1:10~1:30) 平成12年7月・8月生れ 受付(PM1:30~1:50)	1歳6か月児健診 寺泊地区 受付(PM1:30~2:00) 平成10年2月1日~ 平成10年5月31日生れ	2歳児歯科健診 寺泊地区 受付(PM1:30~2:00) 平成11年2月1日~ 平成11年5月31日生れ
	会場 センターおおこうづ	1歳6か月児健診 センターおおこうづ 24日(火)	
9月	期日 10日(火)	1歳6か月児健診 大河津地区 受付(PM1:30~2:00) 平成10年3月1日~ 平成10年6月30日生れ	2歳児歯科健診 大河津地区 受付(PM1:30~2:00) 平成11年3月1日~ 平成11年6月30日生れ
	該当児 大河津地区 平成13年2月・3月生れ 受付(PM1:10~1:30) 平成12年8月・9月生れ 受付(PM1:30~1:50)	1歳6か月児健診 大河津地区 受付(PM1:30~2:00) 平成10年3月1日~ 平成10年6月30日生れ	
10月	会場 文化センター「はまなす」	1歳6か月児健診 文化センター「はまなす」 7日(火)	2歳児歯科健診 文化センター「はまなす」
	期日 3日(金)		
11月	該当児 寺泊地区 平成13年3月・4月生れ 受付(PM1:10~1:30) 平成12年9月・10月生れ 受付(PM1:30~1:50)	1歳6か月児健診 寺泊地区 受付(PM1:30~2:00) 平成11年10月1日~ 平成12年1月31日生れ	2歳児歯科健診 文化センター「はまなす」
	会場 文化センター「はまなす」	1歳6か月児健診 文化センター「はまなす」 7日(火)	

※都合により日程を変更する場合がありますので、毎月の「町民カレンダー」で日程を確認して下さい。

○対象になる子どもさんには、個人通知いたします。

○当日都合により受けられない場合は、必ず役場町民課(☎0258-75-3111)へご連絡下さい。相談のうえ、次回の日程を調整させていただきます。(※連絡がないと準備ができていないためスムーズに健診を受けられません。)

○ **大河津地区** … (大河津学区・山ノ脇学区・夏戸・田頭・川崎・下曾根・中曾根・蛇塚・当新田)

**寺泊地区** … (大河津地区以外のすべての地域)

平成13年度

# 寺泊町基本健康診査・各種検診予定表

がん・心臓病・脳卒中などは、日頃の「生活習慣」が深く関わっています。

こうした病気のリスクを避けて、健康で豊かな人生を送るために、定期検診で自分の健康状態を確認し、自分にあった健康づくりを実行しましょう。

## 基本健康診査 (対象40歳以上)

脳卒中、心臓病等の循環器系疾患の予防のため、自分の健康状態を知りましょう。

### 健診の内容

- 問診
- 身体測定
- 血液検査
- 眼底検査
- 尿検査
- 血圧測定
- 血糖検査
- 心電図

### 基本健康診査日程

実施日			実施場所	受付時間
月	日	曜日		
6	5	火	野積集会所	(午前9:00~午前10:00)
			本山小学校	(午後1:00~午後2:00)
	6	水	町体育館	(午前9:00~午前11:00/午後1:00~午後2:00)
	7	木	町体育館	(午前9:00~午前11:00/午後1:00~午後2:00)
	8	金	センターおおこうづ	(午前9:00~午前10:30/午後1:00~午後2:00)

## がん検診

### がん検診日程 (胃・大腸 対象40歳以上)

実施日			実施場所	受付時間
月	日	曜日		
5	8	火	野積集会所	(午前7:00~午前9:00)
	9	水	町軽井公会堂	
	10	木	夏戸集落センター	
	11	金	センターおおこうづ	
	14	月	センターおおこうづ	
	15	火	町体育館	
	16	水	町体育館	
	17	木	町体育館	

**子宮がん** 子宮がんは、早期に発見し治療すれば治ります。

### 子宮がん検診日程 (対象30歳以上)

実施日		実施場所	受付時間
月	日		
6	18	町体育館	(午前9:30~午前11:00)
	19	センターおおこうづ	/午後1:00~午後1:30)

**胃がん** バリウムを飲んで胃を透視する検査。寺泊町では、がんの中の死因第1位。早期発見が決め手。

**大腸がん** 2日分の便検査をします。食生活の欧米化に伴い、大腸がんが増えています。

**乳がん** 医師による触診と自己検診の指導があります。早期発見は自己検診から。

### 乳がん検診日程 (対象30歳以上)

実施日		実施場所	受付時間
月	日		
9	25	センターおおこうづ	(午前9:30~午前10:30)
	27	文化センターはまなす	
	28	文化センターはまなす	

## 結核・肺がん検診 (対象19歳以上)

結核検診は年1回必ず受診しなければなりません。学校・会社等で受ける人は対象外となります。40歳以上全員に、結核検診と併せて肺がん検診を行います。

### 結核・肺がん検診

実施日			実施場所	受付時間
月	日	曜日		
6	5	火	野積集会所	(午前9:00~午前10:00)
			本山小学校	(午後1:00~午後2:00)
	6	水	町体育館	(午前9:00~午前11:00/午後1:00~午後2:00)
	7	木	町体育館	(午前9:00~午前11:00/午後1:00~午後2:00)
	8	金	センターおおこうづ	(午前9:00~午前10:30/午後1:00~午後2:00)

### ※上記の日程で受診できなかった時

実施日			実施場所	受付時間
月	日	曜日		
6	28	木	町軽井公会堂	(午前9:30~午前10:30)
			桐原児童館	(午前11:00~午前11:40)
			夏戸集落センター	(午後1:00~午後1:50)
			法崎農協倉庫	(午後2:20~午後3:20)
	29	金	山田集落センター	(午前9:30~午前10:00)
			郷本保育所	(午前10:20~午前11:20)
			母子健康センター	(午後1:00~午後2:30)
7	2	月	センターおおこうづ	(午前9:30~午前11:30)
			野積集会所	(午後1:00~午後1:40)
			文化センターはまなす	(午後2:00~午後3:30)

## 骨粗しょう症検診

(対象19歳~65歳の女性)

手のひらのレントゲン撮影による骨密度測定

### 検診の内容

- ・検診日… 6月18日(月) (町体育館)  
6月19日(火)  
(センターおおこうづ)
- ・受付時間… 午前9:30~午前11:00  
午後1:00~午後1:30

## 料金

- 基本健康診査 …… 1,300円
  - がん検診
    - ・胃がん …… 1,000円
    - ・大腸がん …… 600円
    - ・子宮がん …… 900円
    - ・乳がん …… 400円
    - ・肺がん(たんの検査) …… 800円
  - 結核検診 …… 無料
  - 骨粗しょう症検診
    - ・国民健康保険加入者 …… 無料
    - ・その他の保険加入者 …… 1,000円
- ※対象者以外の方は別料金となります。

問い合わせ 役場町民課