

勝負をかけた
寄せの一手
(第27回寺泊町長杯争奪
囲碁将棋大会より)

4月 町民カレンダー

1土 仏滅	春の火災予防運動 (～7日まで) 春季における都市緑化推進運動 (～6月30日)	16日 友引	・分水桜まつり おいらん道中 (分水町)
2日 大安	・加茂山公園リス園オープン (加茂市)	17月 先負	科学技術週間 (～23日まで) ・リハビリテーション (センターおおこうづ: AM8:30～11:30)
3月 赤口		18火 仏滅	・1歳6か月児健診 (文化センター: 受付=PM1:30～2:00) ・弥彦湯かけまつり (弥彦村) ・心配ごと相談所 (センターおおこうづ: AM9:30～12:00)
4火 先勝	・心配ごと相談所 (センターおおこうづ: AM9:30～12:00)	19水 大安	・リハビリテーション (センターおおこうづ: AM8:30～11:30)
5水 先負		20木 赤口	通信記念日 ・ポリオ予防接種 (文化センター: 受付=PM1:20～1:50) ・ジュニアスポーツ教室合同開講式 (文化センター: PM7:00～)
6木 仏滅	春の全国交通安全運動 (～15日まで) ・小中学校入学式	21金 先勝	・ポリオ予防接種 (センターおおこうづ: 受付=PM1:20～1:50)
7金 大安	世界保健デー ・全血献血 (町体育館: 受付=AM10:00～12:00、PM1:00～3:00)	22土 友引	・寺泊の民話・伝説の紙芝居講座 (文化センター: PM2:00～)
8土 赤口		23日 先負	・心配ごと相談所 (夕映荘: AM9:30～12:00) ・燕マラソン大会 (燕市) ・第25回寺泊町少年野球選手権大会 (町営野球場他: AM9:00～)
9日 先勝	・心配ごと相談所 (夕映荘: AM9:30～12:00)	24月 仏滅	・リハビリテーション (三島町: AM8:30～PM3:00)
10月 友引	・三種混合予防接種 (文化センター: 受付=PM1:20～1:50) ・リハビリテーション (センターおおこうづ: AM8:30～PM2:00)	25火 大安	
11火 先負	・乳児健診 (文化センター: 受付=PM1:30～1:50)	26水 赤口	・役場窓口業務延長の日 (本庁のみ: 午後7時まで)
12水 仏滅	・三種混合予防接種 (センターおおこうづ: 受付=PM1:20～1:50) ・役場窓口業務延長の日 (本庁のみ: 午後7時まで)	27木 先勝	
13木 大安		28金 友引	
14金 赤口		29土 先負	みどりの日 ・山開き (分水町国上山・加茂市粟ヶ岳・田上町護摩堂山)
15土 先勝	・春の植木まつり (～16日まで: 三条市)	30日 仏滅	

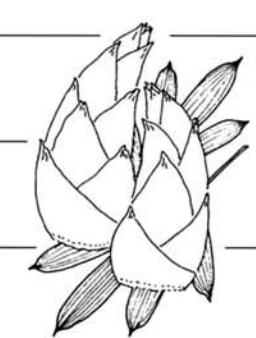

主な内容

- ・町の話
- ・教職員等人事異動
- ・平成12年度寺泊町の予算

平成12年4月1日 寺泊町役場発行 総務課編集
〒940-2592 (役場専用番号) ☎ 0258 (75) 3111
新潟県三島郡寺泊町大字寺泊字上田町8224番地2

広報 アメニティタウン寺泊 てらどまり

2000年 4月号 No.294

寺泊町の人口と世帯数 (2月末)

◎人 口 12,440人 (+2人)
男 5,947人・女 6,493人
・出生 6人・死亡 15人
・転入 25人・転出 14人
◎世帯数 3,247世帯 (-1)
() 内は前月比

観光協会ホームページアドレス
<http://www.niigata-net.or.jp/teradomari/>
火の用心 火災・救急は119番

お問い合わせ電話番号

役 場	0258(75)3111	水族博物館	0258(75)4936
大河津支所	0256(97)3155	夕映荘	0258(75)2368
大河津公民館	0256(97)2497	寺泊町観光協会	0258(75)3363
水 道 課	0256(98)2485	寺泊町商工会	0258(75)2474
寺泊消防署	0258(75)2476	在宅介護 支援センター	0256(97)3777
文化センター	0258(75)5155	デイサービス センター	0256(97)5000
国保診療所	0256(97)2359		

「寺泊町民俗資料館」オープン

このたび、町民の皆さんからご寄贈いただいたおりました、貴重な民俗資料を展示する「寺泊町民俗資料館」が、いよいよ4月8日、旧寺泊中学校校舎にオープンいたしました。

寺泊町は、古くから日本海側の要港として栄えるとともに、島崎川流域の豊かな田園

地帯に生業を営んできた先人たちの歴史の積み重ねの上につくられてきました。

民俗資料館には、700点ある収蔵品の中から、「とる・はこぶ・海」「たがやす・村」「にぎわう・町」をテーマに、先人が苦勞や喜びを共にした懐かしい道具類など350点が展示してあります。展示室

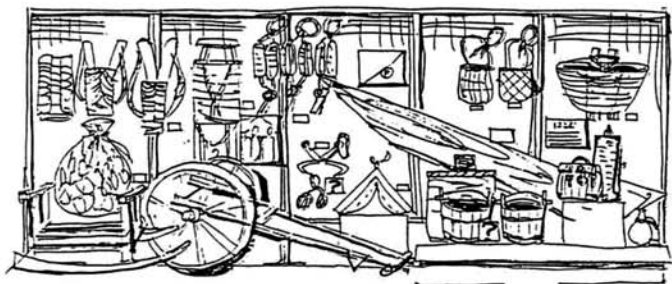

に入ると、その頃の生活や思い出が、タイムスリップしてよみがえってくることでしよう。

開館初日の4月8日は、午前10時より開館セレモニーを行いますので、大勢の皆様のご来館をお待ちいたしております。

民俗資料館の利用

- ・開館記念公開は、4月8日(土)／9日(日)の2日間、午前10時から午後5時まで。
- ・上記以降に見学したい方は、入館希望3日前までに教育委員会まで申し込みください。
- ・休館日は月曜日。(国民の休日が月曜日にあたる場合は、その翌日。(12月29日から1月3日まで。)
- ・開館時間は、午前9時から午後5時まで。
- ・入館料は無料。
- ※詳しくは教育委員会まで問い合わせください。

観光ポスターデザイン決定!

「観光寺泊」をPRするため一般公募しておりました観光ポスターデザインの採用作品が決定しました。

今回の一般公募には、全国各地から77点の力作が寄せられ、地元寺泊小学校児童からの作品も多数応募されました。採用作品決定につきまして、応募作品を文化センター「はまなす」に展示して多くの方々から投票してもらい、その結果、大谷一行さん(燕市)と南共和印刷(柏崎市)の二つの作品を採用することに決定しました。



作者の大谷一行さん(燕市)

5月中旬には、採用されたデザインを基にした、新しい観光ポスターが完成しますのでご期待ください。

作者コメント(大谷一行さん)

作品名:

サンセットドリーム

寺泊の新鮮な海産物が夕日に誘われて、一斉に夜空へと空中散歩。港まつり花火大会を見に来てイメージしました。



(有)共和印刷

リハビリ教室参加者と小学生との

あつたかぐい「ふれあい」

雪が降り寒さが厳しい2月28日、「センターおここうづ」多目的ホールを会場に開かれた「ふれあい交流会」で病气やケガで障害をもちリハビリ教室に通っている参加者と大

河津小学校6年生35名の皆さんが、あつたかぐい気持ちで心と心をふれあいました。

この交流会は、小学生に老人保健福祉の現状を感じやすい気持ちや思いやりの気

持ちを育てると共に福祉に関心を持ってもらいたいと開催されたものです。交流会では、事前に内容を決めてきた子供たちの進行により、詩の群読や合唱の他、ジャンケンゲームや風船パレ

ーなど楽しいゲームをして過ごしました。子供たちと楽しいひとときを過ごしたりハビリ教室の皆さんは、「合唱がすばらしかった」と絶賛し、子供たちに負けじと卒業校歌を歌った方もいました。子供たちも参加者の元氣な姿に驚き、また、「お年寄りの楽しそうな姿を見て嬉しかった」と満足そうに笑顔を見せていました。

高齢者とふれあう機会が今年3回目になる6年生の皆さんは、すぐに参加者と打ち解け、子供たちとお年寄りたちの明るい笑い声が会場にあふれ、ひとあし早い春が来たかのようにでした。



ジャンケンに勝ったら手作りの名刺をあげるよ!

積極的な稲作経営

農業経営講演会を開催

3月15日、「センターおここうづ」を会場に、「複合農業の展開と生産組織の在り方」と題した農業経営講演会が開催されました。

講演会には、県下最大規模123haの経営面積を持つ大潟町の農事組合法人「大潟ナショナルカントリー」から、代表

認定農業者に支援

農業経営改善計画認定書授与

3月24日、農業経営の規模拡大や生産方式、経営管理の合理化を図る計画を認定された「認定農業者」11名の皆さんに、農業経営改善計画認定書が授与されました。

「認定農業者」の皆さんには、農用地の利用集積の支援、税制上の特例、制度資金の融通等について支援されます。「認定農業者」の制度についての問い合わせは、役場農林水産課へご連絡ください。



プロの農業経営者として決意を述べる足立久尚さん

平成11年度農業経営改善計画認定者

氏名	住所
足立久尚	志戸橋
小林正博	明ヶ谷
梅澤敏敏	年友
五十嵐敏	〃
梅澤真一	〃
遠藤正巳	入軽井
河村精治	北曾根
遠藤和弥	〃
高橋宗三郎	小豆曾根
中島和弘	下桐
桑原杜一郎	〃

(敬称略)



11年度農業経営講演会

寺泊中学校卒業式

粉雪が舞い、からだの芯まで冷え込む3月10日、第4回寺泊中学校卒業証書授与式がおこなわれ、170名の卒業生が在校生や保護者の見守る中、希望を胸にして思い出さばいばいの校舎をあとにしました。

卒業式では、渡辺哲夫校長先生から「たくましくて行動力のある自立した人間になってもらい」と、激励の言葉の後、卒業生一人ひとりに卒業証書が手渡されました。21世紀を担う卒業生の皆さん。人生の中で最も可能性を秘めたこの時期を大切に過ごしてください。



卒業生の進路状況 (3月13日現在)

学校名	進学者数	学校名	進学者数	学校名	進学者数
長岡高校	3	長岡工業	1	帝京長岡高校	3
長岡大手高校	4	巻工業高校	4	中越高校	2
長岡向陵高校	2	新潟商業高校	1	清心女子高校	1
巻高校	26	長岡商業高校	3	県立高等養護学校	1
三条高校	1	三条商業高校	9	県立新潟養護学校	1
分水高校	49	吉田商業高校	4	その他・進学	4
与板高校	32	巻農業高校	2		
寺泊高校	16	市立沼垂高校	1	計	170

小・中学校教職員人事異動

学校名	転入				転出			
	職名	氏名	前任校 郡市 町村 学校名	新任校 郡市 町村 学校名	職名	氏名	前任校 郡市 町村 学校名	新任校 郡市 町村 学校名
寺泊小	教頭	沢口 馨	見附市	名木野小	教頭	佐藤 春男	長岡市	附属長岡小
	教諭	山下 育美	柏崎市	米山小	教諭	野崎 孝美	燕市	燕西小
					教諭	黒 秀喜	栃尾市	一之貝小
					教諭	沖 典子	柏崎市	鯖石小
夏戸小	教頭	保坂 尚哉	北魚沼	広神村西小	教頭	市川 正	中魚沼	中里村貝野小
	校長	里村 俊夫	佐渡	相川町金泉小	校長	古川 平八郎		定年退職
	教諭	大矢 法子	刈羽	西山町内郷小	教諭	加藤 なぎさ	西蒲原	弥彦小
	教諭	井口 博	南魚沼	大和町浦佐小	教諭	渡辺 丈夫	新潟市	竹尾小
本山小	教諭	戸田 起佐子	長岡市	日越小	教諭	樋田 麻衣子	石川県立学校へ	普通退職
	主事	下村 初子	三島	出雲崎町西越小	主事	坂井 喜美代	三島	三島町日吉小
	教諭	若井 廣子	長岡市	大島小	教諭	堀江 和子	長岡市	山谷沢小
	教諭	高井 則子	三条市	大崎小	教諭	星 由紀子	長岡市	市立養護学校
大河津小	教諭	北澤 麻由子	西蒲原	吉田町吉田小	教諭	八木 信之資	北蒲原	安田町保田小
	教諭	児玉 重典	加茂市	加茂南小	教諭	歌代 温子	刈羽	西山町内郷小
	教諭	白崎 秀典	刈羽	西山町内郷小				
	教諭	山岸 英昭	西蒲原	巻町巻北小	教諭	須貝 克徳	三条市	大崎小
山ノ脇小	教諭	向笠 陽子	三島	与板町与板中	教諭	細井 隆子	西蒲原	吉田町吉田中
	教諭	岩田 好子	見附市	見附中	教諭	白幡 正樹	新潟市	市立養護学校
	教諭	熊倉 忠平	中蒲原	小須戸町小須戸中	教諭	宮森 徳幸	南蒲原	中之島町中之島中
	教諭	平松 一夫	西蒲原	岩室村岩室中	教諭	加藤 恵美子	三条市	第一中
寺泊中	教諭	吉野 雄一	三条市	大崎中	教諭	渡部 睦	長岡市	東中
		(派遣社会教育主事)			教諭	池田 亜希子	柏崎市	第三中
		小林 悟	南蒲原	栄町栄中	教諭	羽田 亜希		普通退職
	栄養職員	進藤 綾子	加茂市	加茂南小	栄養職員	伊部 裕紀子	加茂市	加茂南小

役場職員人事異動 (4月1日付・係長以上)

区分	氏名	新職名()は前所属課等
課長補佐級	大井 勝二	大河津支所長代理 (町民課副参事国保年金係長)
	藤井 衛	国保診療所事務長 (副参事昇任)
	橋本 信子	教育委員会副参事 学校教育係長(副参事昇任)
係長級	若林 高広	企画開発課地域づくり対策係長兼 大河津分水改造促進対策室係長 (水道課庶務係長)
	関根 京二	水道課庶務係長兼工務係長 (水道課工務係長)
	高橋 誠	町民課国保年金係長 (係長昇任)
退職者(3月31日付)		
	田中 敬三	(国保診療所長)
	吉田 定男	(大河津支所長代理)

診療所からのお知らせ

寺泊町国保診療所長の田中敬三先生が、家庭の事情により3月末日をもって退職されました。

田中先生は、平成8年5月から診療所に勤務され、日曜診療に取り組むなど当町の地域医療はもとより学校保健に関してもご尽力いただきました。

今後のご活躍をお祈りいたします。

田中先生の退職に伴い、現在、代わりの医師を捜すため多方面に照会しております。住民の皆様には大変ご迷惑をおかけいたしますが、4月より新しい医師による診療となる見込みです。

教育相談室

友達づくり

春4月、学校をはじめいろんなところで新しい出会いが生まれます。ところで、友だちができない、という悩みの相談が多く来ています。そこで今回は友だちづくりについて考えてみましょう。

●基本的なこと

いつも心を開いて笑顔を送り、明るく人に接すること。そうすると人に好かれ、自然と友だちができていきます。

●ネアカ人間になる

グループの中で大切なのは他人の言ったことにくよくよしないことです。ネクラの人は、ある人がこう言ったとか、あの人があることを陰でこんなふうと言っているらしいとか、そういうことにいつも気を回して、心が開けずいつもぐちをこぼしてしまいます。ネアカの人はグループに活気を与えます。ですから、お母さんがネアカだとその家庭はいきいきとして明るくなります。

●自分が変わらなければ

友だちができないという悩みを訴える人の多くは、相手

にばかり要求を出しています。「話かけてくれない」「仲間に入れてくれない」など。それを自分の方からやってみたら、きっと状況が変わってくると思います。自分が変わらなければ、相手も変わります。

●独りもまた楽し

どうしても友だちができないという人も、決して悲観することはありません。自分の気持ちを殺して人に合わせてばかりいるとストレスがたまり、弱い者にアタリ散らすこととなります。読書、音楽などで自分の内面生活を充実することも大変よいことです。くよくよ悩まないのが一番です。

□教育相談室専用電話

☎0258(75)2024

一般会計歳出主要内容

- 民生費**
 - 重度身体障害者ホームヘルプサービス事業委託料 338万円
 - 重度身体障害者更生援護施設入所措置費 632万円
 - 重度心身障害者医療費等扶助費 1,463万円
 - 老人短期入所事業費 512万円
 - 老人福祉施設入所措置費 2,233万円
 - 在宅介護支援センター運営委託料 719万円
 - 特別養護老人ホーム等建設費補助金 1,489万円
 - 介護予防・生活支援事業費 1,788万円
 - 保育所児童送迎委託料 2,041万円
 - 児童手当 2,786万円
 - 児童運営費 2億399万円
- 公債費**
 - 長期債償還元金 5億296万円
 - 長期債償還利子 1億9,841万円
- 教育費**
 - 教員住宅購入費 750万円
 - 小学校費 2億6,949万円
 - 中学校費 9,638万円
 - 公民館費 1,035万円
 - 水族博物館管理費 1億1,746万円
 - 文化センター管理費 2,751万円
 - 体育施設改修工事 359万円
- 総務費**
 - 海外研修事業補助金 281万円
 - 国勢調査他指定統計費 507万円
 - マイクロバス他車両購入費 859万円
 - 広報てらどまり印刷代他 412万円
 - 交通安全対策費 271万円
 - 衆議院議員選挙他選挙費 2,239万円
- 土木費**
 - 道路維持費 5,501万円
 - 道路新設改良費 8,220万円
 - 河川維持費 4,585万円
 - ふれあいの場づくり共同事業負担金 1,350万円
 - 急傾斜地崩壊対策事業負担金 500万円
 - 海岸環境整備事業負担金 300万円
 - 港湾改修・整備事業負担金 1,625万円
 - 下水道事業特別会計繰出金 9,394万円
- 衛生費**
 - 精神障害者医療費助成事業 585万円
 - 乳幼児医療費助成事業 899万円
 - 各種疾病予防事業 1,029万円
 - 母子保健事業 1,340万円
 - 環境衛生事業 1,273万円
 - 老人保健事業 2,239万円
 - 塵芥収集運搬業務委託料 3,922万円
 - 三島郡清掃センター組合負担金 1億9,295万円
- 農林水産業費**
 - 担い手育成圃場整備事業負担金 7,906万円
 - 水田農業経営確立対策事業 1,305万円
 - 湛水防除事業負担金 1,180万円
 - 農村総合整備モデル事業 5,586万円
 - 三島郡北部土地改良区事務所建設事業補助金 1,458万円
 - 並型魚礁設置工事 2,425万円
- 消防費**
 - 新潟県西部広域消防事務組合負担金 2億793万円
- 商工費**
 - 商工会補助金 1,575万円
 - 地方産業育成資金貸付金 2,460万円
 - 商工業近代化資金預託金 700万円
 - 商工業不況対策特別資金預託金 8,436万円
 - 観光協会補助金 990万円
 - 公園管理事業 1,642万円
- 議会費**
 - 議会議員報酬、期末手当 5,970万円

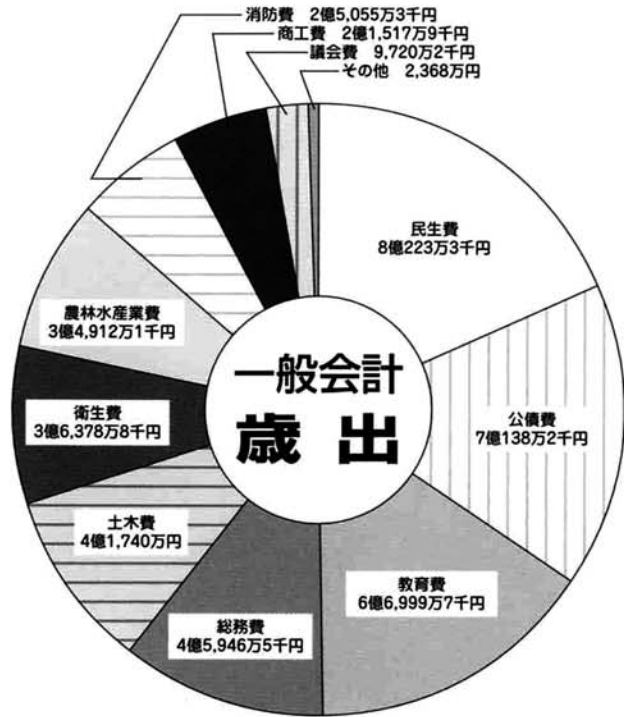

民生費関係

いよいよ本年4月より介護保険事業がスタートいたします。現在、事前要介護認定業務を進めると同時に、居宅介護支援事業者（ケアプラン作成事業者）による介護サービス計画の作成しているところであり、期待と不安のスタートとともに、自立対策及び介護予防を重点的に取り組むこととし、長岡三古老人福祉会を事業主体として痴呆性グループホーム8人、低所得者が利用しやすい高齢者生活福祉センター12人、ケアハウス10人の複合施設を特別養護老人ホーム桐原の郷に併設して整備を進めるとともに、複雑、多様化する障害福祉、児童福祉に意を用いながら施策を実施いたします。

大河津小学校プール建設予定地

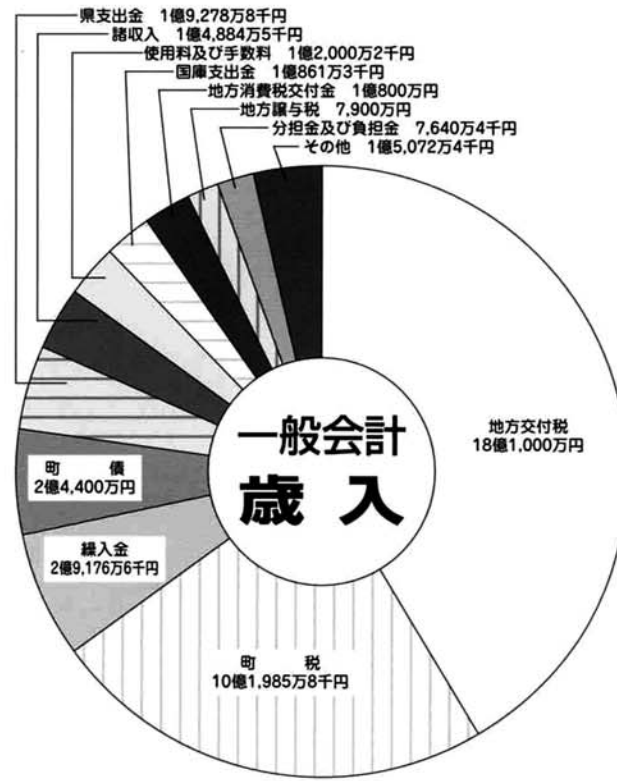

町税の内訳

- 固定資産税 5億7,824万8千円
- 町民税 3億5,276万3千円
- 町たばこ税 6,121万8千円
- 軽自動車税 2,061万5千円
- 特別土地保有税 406万円
- 入湯税 295万3千円
- 鉱産税 1千円

このような中で、平成12年度予算の編成にあたっては、引き続き財政健全化を最重要課題と位置付け、限られた財源の重点的・効率的な配分に留意しつつ、現下の寺泊町を取り巻く社会情勢を的確に捉え、町民福祉の向上、産業の振興等により町勢の均衡ある発展を図ることを基本として編成いたしました。

特に、介護保険制度をはじめとする高齢者福祉の充実、地場産業の振興、生活基盤の整備等にきめ細かな配慮をしつつ、住み良い町づくりを目指し、平成12年度一般会計予算の総額を歳入歳出それぞれ43億5千万円と決めました。



平成12年度
一般会計予算

子供から
お年寄りまで
安心して暮らせる町づくり
43億5千万円!

- 高齢者福祉複合施設の建設
- 大河津小学校プール建設
- 園場整備事業並びに湛水防除事業の促進
- 幼児医療費助成の拡大
- プレミアム買物券発行に支援

介護保険制度施行に伴い

寺泊町介護保険特別会計を設置

予算総額 7億1,920万円

4月1日から施行される介護保険に伴い、新たに「寺泊町介護保険特別会計」を設置しました。介護保険特別会計の予算には、介護が必要になった被保険者が介護認定審査会で審査され、その要介護度に応じた介護サービス計画に沿って指定事業者からサービスを受けるのに必要な経費等が計上されています。その財源としては40歳以上の被保険者からの保険料、国や県からの国・県支出金、支払基金交付金の他、寺泊町一般会計や基金からの繰入金などでまかなわれます。

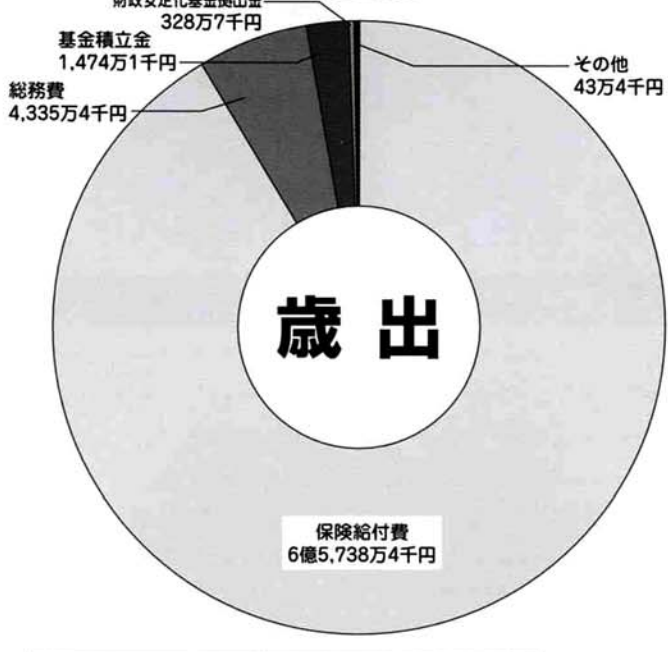
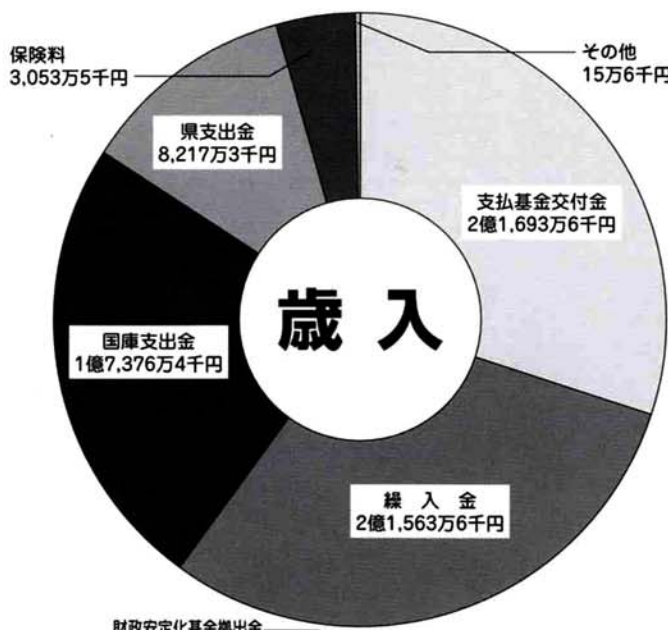

老人保健特別会計

予算総額 13億4,900万円

老人保健特別会計予算のほとんどが、老人保健法により、満70歳以上もしくは一定の障害をもつ65歳以上の方々の適性な医療の確保を図るため、被保険者の皆さんが支払う一部負担金を除いた医療費を、病院などの保険医療機関等へ支払うための経費です。

国民健康保険特別会計

予算総額 7億9,100万円

国民健康保険は病気やケガの医療費、出産、葬祭費の給付と国保加入老人の老人保健拠出金及び各種検診事業、健康教育、在宅ケア等推進事業等の各種保健事業を主体としています。

この事業の財源としては、国保加入者からの保険料(料)、国などからの負担金等、基金からの繰入金などがあげられます。

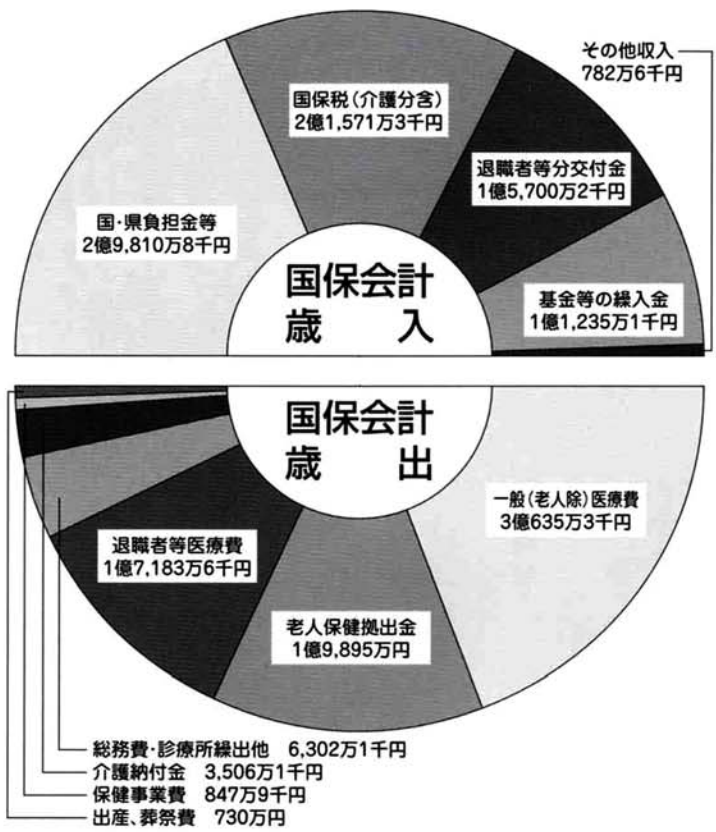

医療費の内訳

国保老人医療費(国保組合含)	8億5,674万6千円
社保老人医療費	4億8,656万5千円

医療費の財源

歳出予算の大部分を占める医療費の支払いのための財源は、各種医療保険者(寺泊町国保・各種社会保険)が負担する交付金。国や県が負担する国・県支出金の他に寺泊町一般会計からの繰入金などがあげられます。年々増加する医療費に伴い寺泊町が負担する金額が増えています。

財源	金額
支払基金交付金	9億3,405万3千円
国庫支出金	2億7,250万5千円
繰入金(一般会計)他	6,862万7千円
国・県負担金	6,812万6千円

国民健康保険診療施設特別会計(診療所)

予算総額 7,730万円

保険料に関する特別措置

65歳以上の被保険者の保険料は特別措置として、平成12年4月から9月までの6か月間は納める必要がありません。また、平成12年10月から平成13年9月までの1年間は、本来の保険料の半額を納めることになり、平成13年10月から本来の保険料全額を納めることとなります。

※40歳から64歳までの被保険者に対しての特別措置は、被保険者の保険料を直接軽減するのではなく、加入している健康保険組合や国民健康保険に対して財政支援を行います。

寺泊町の所得段階別介護保険料(65歳以上の方)

対象者区分	保険料の年額	保険料算定基礎
町民税が本人非課税の方	39,200円	基準額
町民税が非課税の世帯で、なおかつ老齢福祉年金受給者及び生活保護の受給者	19,600円	基準額×0.5
町民税が非課税世帯の方	29,400円	基準額×0.75
本人所得が250万円未満の方	49,000円	基準額×1.25
本人所得が250万円以上の方	58,800円	基準額×1.5

●歳入の支払基金交付金とは？
40歳以上64歳までの被保険者の給与等から差し引かれた保険料は各種医療保険者(寺泊町国保・各種社会保険)から社会保険診療報酬支払基金という団体に集約され、市町村(介護保険者)の規模などにより配分される交付金です。

●歳出の保険給付費とは？
介護や支援が必要と認定された方々が利用する、施設サービス(介護老人福祉施設、保健施設等)や居宅サービス(訪問介護、短期入所介護等)などの各種サービスの利用料金を、福祉施設などの指定業者に支払う経費です。

下水道事業特別会計

予算総額 8億475万円

平成12年度の工事計画については、昨年度に引き続き磯町、坂井町、蔵場町地内の町道及び国道の歩道内に約1kmの管渠埋設を予定し、終末処理場については二ヶ年継続工事を進めています。管理汚泥棟の建設、水処理施設の機械設備据え付けの年度内完成を予定しています。

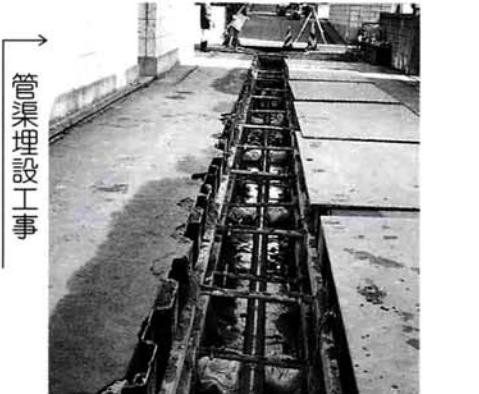

水道事業会計

水道料金が改定されます!

収益的収入及び支出	資本的収入及び支出
◎収入 4億1,868万8千円 ・給水収益 3億9,649万8千円	◎収入 7,269万9千円 ・企業債 4,000万円
◎支出 4億1,788万6千円 ・営業費用 2億6,215万7千円	◎支出 1億7,727万3千円 ・建設改良費 8,460万6千円

国による高料金対策財政支援策の終了や低迷する水需要等、水道事業を取りまく厳しい状況の中、水道会計の健全性の回復に必要な最低限の措置として、平成4年4月からの引下げ以来8年ぶりに1立方メートル当たり一律20円の料金改定をお願いすることとなりましたのでお知らせします。

尚、新しい料金は、10月1日以後の収納分からとなり、用途別の基本料金、超過料金等につきましては、追って詳細にお知らせいたします。

幼児を持つ保護者の経済的負担を軽減 通院医療費も助成!

若者の数の減少、人生観の多様化などにより全国的に少子化傾向が顕著に現れ、子供の数が減少の一途をたどってきています。このような現状の中、21世紀を担う「町の宝」といってもよい子供たちの「子育て支援」として、4月1日から幼児の「通院医療費」につきましても幼児医療費助成制度の対象にすることになりました。

助成対象幼児
満1歳以上、満3歳未満の幼児（満1歳に達した月の翌月の初日から満3歳に達した月の末日までの幼児）

助成内容
入院及び通院医療費
助成を受けるには
4月に助成制度対象者宛て



「通院受給者証」交付について
通知しますので指定された日に申請手続きを済ませてください。申請受付時に「通院受給者証」を交付します。

助成金額
各種医療保険での自己負担額から、入院1日1,200円、1回通院530円を差し引いた負担額が助成金額になります。

▽問い合わせ 役場町民課
☎0258(75)3111

◆国民健康保険加入者の皆さんへ◆ 4月から国民健康保険税と併せて 介護納付金を徴収します!

高齢者の介護を社会全体で支える介護保険が4月から始まります。国民健康保険に加入している皆さんは、今までの国民健康保険（医療給付費）と併せて介護納付金を納めていただくこととなります。

Q 国保税と併せて介護納付金を納める人は?
A 40歳から64歳までの国保加入者。(65歳以上の方は年金から介護保険料が差し引かれます。)

※国保加入者の方で、60歳になり年金をもらった場合でも、65歳になるまでは国保税と併せて介護納付金を納めます。

Q 介護納付金の額は?
A 40歳から64歳までの国保加入者の介護納付金は、所得割と均等割の2方式で算出します。

所得割	0・93/100
均等割	一人当たり7,900円

※所得の少ない方は、均等割の軽減措置があります。



Q いつから納めるの?
A 介護保険の資格が発生した月分から納めることになりますので、4月の時点で40歳から64歳までの方は4月から納めます。

※年度の途中で40歳になる場合は、40歳到達月から介護納付金を納めます。

Q 年度の途中で65歳になる場合の介護納付金は?
A 65歳到達月の前月までの介護納付金を納めます。それ以降は年金から差し引かれることとなります。

国民健康保険税（介護納付金を含む）の納期が変わります。今まで、年6期（隔月）に納めていただきましたが、4月より年12期（毎月）で納めることになりました。口座振替を利用している方は、口座の残高にご注意ください。

狂犬病予防注射の日程

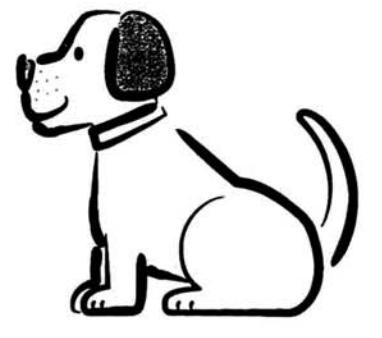

▽集合注射料金
・予防注射のみ 3,100円
・新規登録及び注射 6,100円

▽個別注射料金(宅診料加算)
・予防注射のみ 4,300円
・新規登録及び注射 7,300円

▽注意事項
①新たに犬を飼われた方も、当日会場で受け付けます。
②注射に来られる時は、通知書に押印の上必ず持参してください。なお、記載内容に誤り等がある場合は朱線をひいて訂正してください。

※今までは寺泊町以外でも狂

集合注射の実施日時と会場

実施日	会場	時間
4月20日(木)	町軽井公会堂 センターおおこうづ 法崎準低温倉庫	10:20 11:10 13:30
4月21日(金)	野積文化センター 寺泊町体育館 郷本青少年研修センター	13:10 14:00 15:20

犬病の集合注射を受けることができましたが、4月から犬の登録・狂犬病予防注射業務が市町村事務となったため、登録されている市町村以外では集合注射を受けることができませんので、ご注意ください。

国民年金制度 国が責任をもって 運営する社会保険制度

国民年金制度は、高齢化や核家族化が急速に進むなか、現役世代が全員加入することにより、誰もが迎える老後を安心して暮らせるための「老齢基礎年金」、ケガや病気になったときの「障害基礎年金」、万一の時に遺族が受ける「遺族基礎年金」を受けられることができ、私たちの生活になくてはならない制度です。

○国民年金の加入者
20歳以上60歳未満のすべての人が加入します。

○国民年金の種類
・第1号被保険者：自営業者や学生など
・第2号被保険者：会社員や公務員など（保険料は厚生年金や共済組合の掛金に含まれています。）
・第3号被保険者：第2号被保険者に扶養されている配偶者

○国民年金保険料
定額保険料 月額13,300円
付加保険料 月額400円

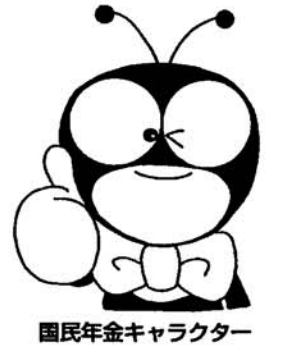

国民年金キャラクター

平成11年度分国民年金保険料の納め忘れはありませんか?
保険料を納め忘れた期間が多いと、各種年金が受けられない場合があります。
※11年度の国民年金保険料を、4月27日(木)までに町内の金融機関に納めてないと、その後の納入は社会保険事務所の取り扱いになりますので、早めに納入してください。

平成12年4月～平成13年3月までの保険料額
(新規で口座振替の前納を希望の方は4月10日(月)までに国保年金係までご連絡ください。)

■定額保険料(月額13,300円)		
納付期間	1年間	6ヶ月
月々納付した場合	159,600円	79,800円
前納した場合	155,750円	78,920円
割り引きされる額	3,850円	880円

■定額保険料と付加保険料(月額13,300円+400円)		
納付期間	1年間	6ヶ月
月々納付した場合	164,400円	82,200円
前納した場合	160,430円	81,290円
割り引きされる額	3,970円	910円

献血にご協力ください!

成分献血の所要時間は40分から60分位かかりますので希望される方は事前に申し込みください。▽問い合わせ 役場町民課 ☎0258(75)3111



▽平成12年度献血日程

月日	会場	種別
4月7日(金)	寺泊町体育館	(全血献血)
7月2日(日)	中央海浜公園(魚の市場通り前駐車場)	(全血献血)
9月14日(木)	寺泊町体育館、(株)マルス電子	(全血献血)
10月13日(金)	センターおおこうづ、(株)鈴精精密工業所	(全血献血)
12月15日(金)	文化センターはまなす	(成分献血)



寺泊の民話・伝説の紙芝居講座

- ・日時 4月22日(土) 午後2時から
- ・会場 文化センター「はまなす」3F茶・華道室

〈公民館・図書室からのお知らせ〉

「子ども読書週間」開催

期間 4月23日(日) ~ 5月12日(金)

2000年は、子ども読書年



文化センターはまなす内図書室には大型の絵本や紙芝居があります。貸出しできるものもありますので問い合わせください。

- 大型絵本 「おおきなかぶ」「三びきのこぶた」「くりとぐら」
- 紙芝居 「世界の名作1~6」「おもしろ民話」「紙芝居がはじまるよ年少版」など。



新着図書のお知らせ

センターおおこうづ内図書室

著者	書名 (一般書)	安立 己 幸	知っていますか子どもたちの食卓
出久根 達郎	風がページをめくると	千石 保	「普通の子」が壊れてゆく
高樹 のぶ子	百年の預言(上)(下)	河合 隼雄	家族はどこへいくのか
高橋 克彦	霊(たま)の柩	野口 悠紀雄	「超」発想法
童門 冬二	論語とソロバン	群 ようこ	ひとりの女
高嶋 哲夫	ダーティ・ユウ	田辺 聖子	小町・中町・浮世をゆく

文化センター「はまなす」内図書室

著者	書名 (一般書)	町沢 静夫	大人になれないこの国の子どもたち
大石 静	愛才	清水 勇男	遺言をのこしなさい
宮城谷 昌光	華栄の丘	坂東 克彦	新潟水俣病の三十年
曾野 綾子	それぞれの山頂物語	荒俣 宏彦	もういちど考えたい 母の生きかた父の生きかた
安部 譲二	堀の外の同窓会	ヒストロスマップ委員会	ヒストロスマップからだにいいレシピ
村山 春樹	神の子どもはみな踊る	加藤 信一	良寛記念館と出雲崎
玄 月	蔭の棲みか	たまひよこクラブ	たたいていいの? たたいちゃダメなの?
灰谷 健次郎	天の瞳(成長編①)	中山 二基子	老いじたくは「財産管理」から
中上 紀	彼女のプレнка	野崎 洋光	和のシンプルごはん

4月の休館日 4月3日(月)、10日(月)、17日(月)、24日(月)

アート・オブ プラス・ウィーンコンサート

ウィーンで活躍する5名の金管楽器奏者が、世界第1級の高いレベルのプラスの響きを聞かせてくれます。クラシックをはじめ映画音楽、ポピュラーナンバーなど多彩なプログラム。

▽とき ... 6月6日(火) 午後6時30分開演 午後6時00分開場
▽ところ ... 文化センター「はまなす」多目的ホール
4月5日より発売開始(全席指定席)
・一般 2,500円(当日500円増)
・高校生以下 1,500円(当日500円増)

▽チケット取り扱い
・文化センター・役場・センターおおこうづ・なるみや書店・トカン大町SS
・スーパーマルイ寺泊店・セーブオン竹森店・江口書店・GiG BIRD
▽問い合わせ 寺泊町文化センター ☎0258(75)5155



水族博物館便り



緊急保護されたリクガメ

『インドホシガメ』



インドホシガメ

現在、地球という生態系において、人類と野生動物の共存が問われ、今後美しく多様な野生動物が将来の世代のために保護されなければなりません。そして地球の自然のかけがえのない一部であるという精神のもと、国際取引の対象となつてい

今回、水族博物館では10匹のインドホシガメを保護収容しました。ホシガメは近年、不法に日本に持ち込まれるこ

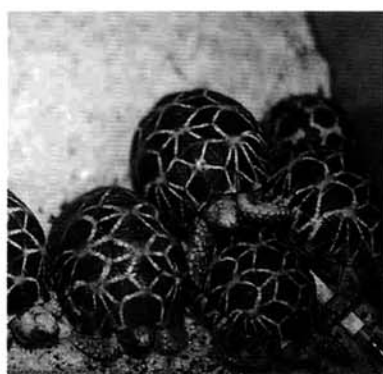

とが多く、1998年には350匹も緊急保護されました。本来これらのリクガメは原産国へ返還されればよいのですが、捕獲した場所が正確にわからず、それができない場合が多いようです。

インドホシガメはインド、スリランカに生息し、甲らに美しい星形模様を持つ野草を主食とするリクガメで、成長すると甲長が25cmほどになります。またリクガメの仲間の特徴としては身を守るため、他のカメに比べて甲らが丸く盛り上がっていることです。飼育にあたっては、飼育ケースの気温や湿度に注意する必要がある、餌はタンポポ、クローバーなどの野草や小松菜、バナナなどの野菜、果物を与えます。

長期間の飼育はやや難しいとされていますが、大切に保護飼育できるよう努力していきたいと思つています。そしてこのホシガメを通して希少生物の保全保護を考えてもらえる機会になればいいと思つています。

4月1日からチャイルドシート着用が義務化

チャイルドシートは子どもの命を守ります

〈総務庁〉

春の全国交通安全運動が4月6日(木)~15日(土)までの10日間実施されます



乳児用 (0~9か月程度)



幼児用 (4か月~4歳程度)



学童用 (4~10歳程度)

*適用年齢は、あくまで目安で、子どもの体格や製品によって異なります。

大河津工場団地造成写真(昭和42年) 写真提供 斎藤一郎氏(敦ヶ巻根)
 昭和41年から着手した大河津工場団地造成事業は、当時の国・県道の改良舗装工事など道路交通網の整備に伴い、広域的に経済・産業の交流が予測され、町内外の企業を誘致することにより雇用や人口の増加など、町全体に大きな活気が出ることを期待し、新生寺泊町の地域開発の第一歩として進められたものです。昭和42年には整地作業もほぼ終了し、第一陣として大河津自動車学校が進出し、昭和43年には鈴民精密工業所などの工場建設が続きました。



村民總意の自立建設
 縣分割案を蹴つとほ

旧大河津村が中
 学校建設位置で
 紛糾し、分村
 自立に揺れた時
 思われる「たれ
 奪」に、力強い筆
 遣いに、当時の
 村民の強い決意
 が感じられます。
 (教育委員会蔵)

建設位置で紛糾した旧大河津中学校校舎
 写真提供 斎藤一郎氏(敦ヶ巻根)
 昭和22年教育基本法・学校教育法が公布され、大河津小学校に中心校、五千石・山ノ脇の両小学校に分校を置いて、旧大河津中学校(生徒数30名)は開校され、昭和29年9月15日には、現在センターにおむこつが建てられている場所に、独立校舎(写真の校舎)が完成し開校式が行われました。
 当時、この独立校舎の建設位置をめくり旧大河津村内で紛争が起きて、当時、旧大河津村に属していた現在の分水町五千石、大川津、野中才や与板町馬越集落の分村運動まで波及することとなりました。当初、越後線旧大河津駅付近と敦ヶ巻根地内の二候補地が選ばれましたが、野中才集落としては、通学に便利な駅付近建設を主張しました。しかし、一方的に敦ヶ巻根地内に決定したため、分村、村税不納運動や学童連休問題まで発展し、当時の新潟日報では「自立が分村が、足並み揃わぬ各部落」と題して報じられるほど大問題となりました。その後、新潟県町村合併促進審議会の議題として採択され、この問題に新潟県が関与することになり、最終的には現地調査の結果を踏まえ、五千石、大川津、野中才や与板町馬越集落が分村合併し、昭和32年、旧寺泊町と旧大河津村の合併に至りました。
 このように、旧大河津中学校独立校舎の建設位置が、旧大河津村と旧寺泊町の合併の引き金になった様子が、寺泊町史(中巻)下巻に詳しく記載されています。



下水道で 住みよい きれいな 町づくり

下水道工事が着々と進んでいます。
 費用の準備はお考えですか？

現在、下水道事業は、平成15年一部供用開始を目標に処理場建設工事や下水道管の埋設工事を、港町から坂井町までの区域で進めてきました。今後も工事区域を拡大し下水道の普及促進を図っていきます。

下水道管が整備された区域の皆さんからは、「受益者分担金」と宅地内から下水道管につなぐための「排水工事等の費用」が必要になります。間際になって「お金、どうしよう?」と悩む前に、今から供用開始に備えて費用の準備積立をお勧めします。

町では金融機関に準備積立について、協力をいただいておりますので、ご希望の方は次の各金融機関にご相談ください。

- 取り扱い金融機関 (順不同)
- 北越銀行
- 新潟県信用組合
- 新潟大栄信用組合
- 三島北部農業協同組合
- 寺泊郵便局

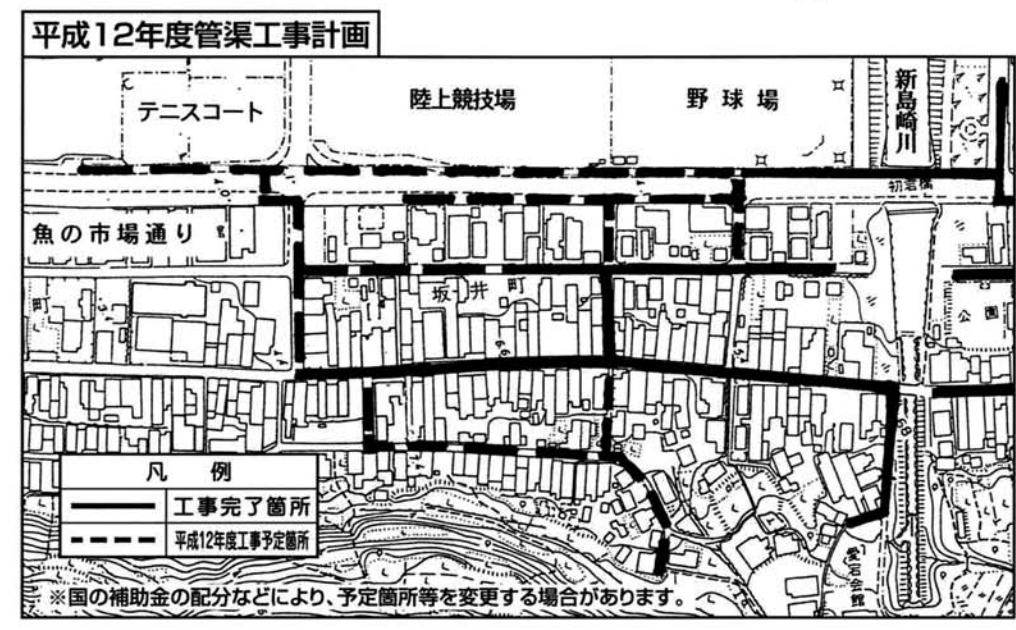

平成12年 佐渡汽船 寺泊~赤泊航路のご案内

本州と佐渡を結ぶ最短航路として皆様に親しまれている佐渡汽船を、大勢の方からご利用いただきますようご案内します。

寺泊~赤泊航路

期 間	寺泊発→赤泊着	赤泊発→寺泊着
1月1日~4月28日	9:50→11:50 16:20→18:20	7:00→9:00 13:30→15:30
4月29日~5月7日	6:00→8:00 11:00→13:00 16:20→18:20	8:30→10:30 13:30→15:30 18:50→20:50
5月8日~7月28日 □印は7/13運航 ◇印は7/13船舶検査のため運休	9:50→11:50 ◇16:20→18:20 □18:30→20:30	7:00→9:00 13:30→15:30
7月29日~8月17日	6:00→8:00 11:00→13:00 16:20→18:20	8:30→10:30 13:30→15:30 18:50→20:50
8月18日~12月31日 ◇印は9/25~9/27船舶整備のため運休 □印は9/26~9/28船舶整備のため運休	□9:50→11:50 ◇16:20→18:20	□7:00→9:00 □13:30→15:30



紙パック・食品トレイなど
 資源ごみの見本を展示!

4月から、発泡スチロールやプラスチック容器類等を、新たに資源ごみとして追加します。そこで、資源ごみとして出せる物、出せない物を皆さんからご理解していただくため、次の場所に見本を展示してありますのでご覧ください。

▽展示場所
 ・「文化センターはまなす」ロビー
 ・「センターおおこうづ」ロビー
 ※食品トレイなどの発泡スチロールやプラスチック容器などは5月から収集します。

お知らせ

2000年 国勢調査ポスター図案募集

総務庁統計局国勢統計課

国勢調査は、日本国内の人口、世帯、産業構造などの現在の状況を明らかにし、国などの行政施策を立案するための基礎資料を得ることを目的として行われる国の最も基本的な統計調査です。10月1日現在、日本国内に住んでいるすべての人が調査の対象となります。

▽ポスター応募内容

国勢調査の意義や目的などを図案で表現してください。

▽応募区分

①小学生部門 ②中学生部門 ③一般部門

▽応募規定

平成12年度 固定資産課税台帳の 縦覧

土地・家屋・償却資産を所有されている方には固定資産税が賦課されます。自分の所有する資産の内容を確認してもらうため、次の期間に無料で課税台帳を縦覧することができます。

▽縦覧期間
4月3日から24日まで
(但し土曜、日曜を除く)

▽時間
午前8時30分～
午後5時15分

▽縦覧場所
・寺泊町役場(本庁地区分)
・センターおおこうづ内
大河津支所(支所地区分)

▽その他
印鑑を持参ください。
(本人以外の方が縦覧する場合は委任状が必要です)

A2判タテ(594mm×420mm)
B2版タテ(728mm×515mm)
募集期間 5月15日まで
▽応募先、問い合わせ
総務庁統計局 統計調査部
国勢統計課
☎03(5273)1005

人口動態職業・産業調査に ご協力ください

厚生省大臣官房統計情報部

厚生省では保健福祉の向上に役立たせるための資料として人口動態調査等を実施しています。この調査は出生・死亡・死産・婚姻及び離婚の届出書をもとに出生や死亡の状況などを調査するものです。

▽調査期間

4月1日から1年間

▽調査方法

届出書を出される時に、それぞれの職業を記入していただきます。(記入例)・専門・技術職(教員、プログラマー等)・事務職(一般事務員、集金人等)・販売職(飲食店主、小売店主等)・サービス職(美容師、調理師等)
※死亡届には農業、建設業、といった産業も併せて記入していただきます。

▽問い合わせ

役場町民課

県高齢者大学学生募集

新潟県長寿社会振興財団

▽教養講座(2年制)
福祉ボランティア講座

・パソコンによるワープロ講座

▽実施期間 6月から10月

▽場所

新潟市・長岡市・上越市

▽応募資格 県内在住のおおむね60歳以上の方

▽応募期限 4月24日

▽問い合わせ

新潟県長寿社会振興財団
☎025(285)1400

緑の募金

役場農林水産課

「わたしの手、あなたの手、豊かな緑を守る手」をテーマに4月1日より2ヶ月間、緑の募金運動が実施されます。緑を守り育てるため、皆さんのご協力をお願いします。

県立自然科学館

■春の特別展「磁石の力」(～4月9日)

・世界最強のネオジム磁石がパチンコ玉3000個を吊り上げる。
・磁石は強いでショーの他多彩な内容で開催。

■サイエンスショー「シャボン玉と遊ぼう」(4月29日～5月7日)

巨大シャボン玉やシャボン玉のコブラなど実演を通してシャボン玉の不思議さを紹介します。

■プラネタリウム「ペンちゃん和星空どうぶつえん」

※ 入館料+プラネタリウム料…大人 710円/小中学生 410円
(幼児、障害者の方は無料)

▽各種教室

期間	教室名	期間	教室名
4/16	からくりの世界	4/29	シャボン玉と遊ぼう
4/23	エアプレーン工作教室	～5/7	
4/28	星空ウォッチング	4/30	昼間に星を見よう

▽新潟県立自然科学館では、工作や実験を指導するサイエンスボランティアを募集しています。

▽4月の休館日 3日/10日/17日/18日/24日

▽問い合わせ

☎950-0941 新潟市女池2010-15 ☎025(283)3331
ホームページアドレス
<http://www.lalanet.gr.jp/nsm/index.html>

新潟県立自然科学館

県立近代美術館

■常設展 ロダン「考える人」を初公開(4月1日～)

※ 観覧料 一般 410円/大学高校生 200円/小中学生 100円

■企画展 広川松五郎/高村豊周展(4月15日～5月28日)

広川松五郎は明治22年、現在の三条市に生まれ東京美術学校図案科に学び、高村豊周は明治23年東京都で生まれ同校鍍金科に学びました。彼らはお互いに刺激し合い共に東京美術学校の教授となり、日本の近代工芸のため尽力し、定展・日展などで活躍。

※ 観覧料…一般 800円/大学高校生 600円/小中学生 400円

▽4月の休館日 3日/10日/17日/24日

▽問い合わせ

☎940-2021 長岡市宮関町278-14 ☎0258(28)4111
ホームページアドレス
<http://www.lalanet.gr.jp/kinbi/index.html>

新潟県立近代美術館

春の火災予防運動(4月1日(土)～4月7日(金))

あぶないよ ひとりぼっちにしたら その火

空気が乾燥し火災が起こりやすい時期になりました。尊い命や大切な財産を瞬のうちに失ってしまう火災。その原因のほとんどは、ちょっとした不注意によるものです。一人ひとりが防火に対する意識を高め、火の元の十分な確認を心がけましょう。

- 4/1 下条川ダム自然学習館オープン(加茂市)
- 4/2 加茂山公園リス園オープン(加茂市)
- 4/7、23 分水桜まつり(分水町) 16日おいらん道中
- 4/15、16 春の植木まつり(三条市)
- 4/18 弥彦湯かけまつり(弥彦村)
- 4/23 燕マラソン大会(燕市)

■山開き情報

- 4/29 国上山(分水町)
- 粟ヶ岳(加茂市)
- 護摩堂山(田上町)
- 5/5 粟ヶ岳(下田村)

問い合わせ

- (県央広域市町村圏構成市町村)
- 三条市役所 ☎0256(34)5511
- 燕市役所 ☎0256(63)4131
- 加茂市役所 ☎0256(52)0080
- 吉田町役所 ☎0256(92)2111
- 分水町役所 ☎0256(97)2111
- 田上町役所 ☎0256(57)6222
- 栄町役所 ☎0256(45)4111
- 弥彦村役所 ☎0256(94)3131
- 岩室村役所 ☎0256(82)4111
- 下田村役所 ☎0256(46)2511

