

広報 おぐに

No. 139

'80 11/15



あなたです！ 火事を出すのも防ぐのも

秋季全国火災予防運動

11月26日～12月2日

消火器の使い方をお年寄にも知ってもらおうと、先日講習会を開きました。

写真は、延命荘に集った大貝・三桶の方々に初めての講習に真剣そのもの……

おもな内容

- *産業文化祭より……………2～3ページ
- *保育園児募集……………4ページ
- *過疎計画のあらまし……………6～7ページ

町の人口 10月31日現在 () 前月比
男 4,603人 (-1) 女 4,801人 (-9) 計 9,404人 (-10) 世帯数 2,259 (-3)

発行 小国町役場 [☎ 越後小国 (025895) 3111 (代)] 編集 総務課庶務係

← 広報伝言板 →

11月	行事	12月	行事
15 (土)		1 (月)	保育園児入園募集受付開始(20日まで)
16 (日)	部落対抗バレーボール大会	2 (火)	
17 (月)		3 (水)	
18 (火)	心配ごと相談日	4 (木)	母子健康相談日
19 (水)		5 (金)	新年俳句大会投句〆切
20 (木)	母子健康相談日	6 (土)	
21 (金)		7 (日)	
22 (土)		8 (月)	
23 (日)	勤労感謝の日	9 (火)	
24 (月)		10 (水)	
25 (火)	心配ごと相談日 免許更新 ☎ 9:00 講習会 ☎ 13:00 ☎ 中央公民館	11 (木)	母子健康相談日
26 (水)		12 (金)	補聴器相談 ☎ 10:30～11:00 役場
27 (木)	母子健康相談日	13 (土)	
28 (金)		14 (日)	
29 (土)		15 (月)	
30 (日)	小国町剣道大会 ☎ 9:30～☎ 小国分校	16 (火)	

- * 心配ごと相談所 ☎ 2027 (延命荘内)
- * 母子健康相談 (毎週木曜 ☎ 10～15 ☎ 就改センター)

うた・おどり……拍手

＝ 産業文化祭より ＝



● 菊花展

(出品総数 117点)

- 第1位…小川政樹 (大 貝)
- 2 …山岸豊吉 (上岩田)
- 3 …桑原ツタ (箕 輪)
- 4 …北原テイ (太郎丸)
- 5 …片岡常治 (武 石)
- 6 …山岸つる (上岩田)
- 7 …小川貞良 (大 貝)
- 8 …山崎益平 (法 坂)
- 9 …池島総敏 (上谷内)
- 10 …村山誠一 (小国沢)

● 書道展

(出品総数35点)

- 第1位…大久保ヨネ (上岩田)
- 2 …品川ケン (森 光)
- 3 …加瀬清一郎 (押 切)
- 4 …片桐藤治 (小栗山)
- 5 …大橋利貞 (武 石)
- 6 …粕川之一 (苔野島)
- 7 …山岸豊吉 (上岩田)
- 8 …相波定義 (武 石)
- 9 …長谷川四一 (太郎丸)
- 10 …中村高一 (芝ノ又)

今月の納税

- ・固定資産税……………第3期
- ・国民健康保険税……………第8期
- ・保育料……………11月分

10月の交通事故

10月1日～10月31日まで

(柏崎警察署扱・人身事故のみ)

月・日	天 候	時 刻	場 所	事 故 の 概 況	傷 者
10・2	晴	9:50	七日町地内	バイクが対向車線に入り普通貨物と衝突したもの	軽1
10・14	晴	10:30	桐沢地内	右折不適当のダンプとバイクの衝突	軽1
10・19	雨	13:30	七日町地内	カーブ地点でスピードの出し過ぎにより路外に転落	軽2



11月15日発行 第3種郵便物認可

◀ 明治の若い衆合唱隊

▶ 小国中学ブラスバンド部の演奏



▼ 郷土芸能「おいな踊り」



◀ 就業改善センターでの展示



Cグループ(トドロキワセ) 10a当り

- 第1位…佐々木与一(新町) 590kg
- 2 …高橋重吉(新町) 558kg
- 3 …角山子三郎(上栗) 548kg

●ふるさと展

- 町長賞…桑原喜三郎(箕輪)
- 議長賞…内山正三郎(法末)
- 社会福祉協議会長賞…片桐金四郎(小栗山)
- 老人クラブ会長賞…安沢友一郎(小国沢)
- ふるさと民生産組合長賞…若井一正(法坂)

●優良米共進会

Aグループ(コシヒカリ) 10a当り

- 第1位…山岸武一(三桶) 599kg
- 2 …北原健一(小栗山) 566kg
- 3 …田中一郎(相野原) 561kg
- 4 …北原千代子(小栗山) 523kg
- 5 …田中 勇(相野原) 516kg
- 6 …高橋順吉(新町) 513kg

Bグループ(コシミノリ) 10a当り

- 第1位…今井 勤(小栗山) 556kg(越路早生)
- 第3位…高橋謹司(上谷内) 548kg

●俳句展

●俳句の部(投句総数 217点)

- 第1位…田中セキ(相野原)
- 2 …永見孝一(下村)
- 3 …中村キク(箕輪)
- 4 …品川 剛(森光)
- 5 …山岸文江(相野原)
- 6 …中村タツ子(八王子)
- 7 …加瀬清一郎(押切)
- 8 …永見義次郎(下村)
- 9 …竹部聖子(二本柳)
- 10 …片桐賢治(森光)

●一句高賞…市川達雄(原小屋)

●夜光反射材を利用しましょう

●ライトは早めにつけましょう

夕暮れはライト

早目に安全運転

●明るい衣服を着るように心がけましょう

産業文化祭より

—たばこピラミッドクイズ—

●正解は363個

〈ピタリ正解賞〉 応募総数 229名
 米山伸子(上岩田) 今井伸一(小栗山)
 北原和宏(小国沢) 飯田スミコ(上岩田)
 角山さつき(上栗) 高橋弘之(上岩田)
 峯村宏明(上谷内)
 前後残念賞6名にも賞品を贈りました。

●たばこ謝恩セール

当り番号

9・59・61・66・68・97

景品引換え、お買上げのたばこ販売店へ

●たばこコマーシャルクイズ

- 正解
- 1 番号よしかつたら…パートナー
 - 2 番号いベストセラ…マイルドセブン
 - 7 番号と語ろうohチェリー…チェリー

応募総数…33名、うち正解15名
 正解多数のため抽せんの結果つぎの5名に景品を贈りました。
 山岸幸俊(相野原) 山崎清治(相野原)
 内山義美(法末) 中沢耕平(小栗山)
 長谷川敦(千谷沢)



「たばこクイズ」の会場

サラリーマンと年末調整

サラリーマンの給与についての所得税は、その年最後に支払われる給料やボーナスで毎月の給料から源泉徴収された税額の精算が行われます。

この精算手続を「年末調整」と呼んでいます。

年末調整は、サラリーマンにとって確定申告に代る大切な手続ですから、扶養控除等申告書や保険料控除申告書、住宅取得控除申告書などに、必要な事項を正しく記載して、かならず勤務先へ早めに提出するようにしてください。

なお、医療費控除のように年末調整によっては控除できないものもありますので、くわしいことは柏崎税務署へおたずねください。 ☎(02572)2-2131



仮名遣い嫁におそわる秋灯下

俳句展一句高賞—市川達雄(原小屋)—

保育園児募集

いま入っている園児も申請を

昭和56年度の小国町保育園児を、次の要領により募集いたします。

入園希望の保護者は、所定の用紙で保育園あて申請してください。

1. 募集人員及び区域

- やまなみ保育園(定員80名・☎3285)
 区域…山野田・大貝・三桶・荻野島・原・森光・小栗山・諏訪井・太郎丸・小国沢・上岩田
- 中央保育園(定員90名・☎2029)
 区域…法末・檜沢・新町・相野原・二本柳・上谷内・法坂・猿橋・金沢・八王子・芝ノ又
- 若草保育園(定員120名・☎2269)
 区域…桐沢・箕輪・上村・下村・武石・押切・七日町・上栗・原小屋・千谷沢・薫之島

2. 募集年齢

昭和54年3月までに出生した幼児であればだれでも申請できます。その他の年齢及び障害児については直接保育園に相談ください。

3. 申請方法

- *申請用紙は各保育園に備えてあります。新入園児の場合は保育園まで用紙を受け取りに来てください。その際記入方法など詳しく説明します。
- *現在保育園に在園している園児についても、引続き4月より入園希望の方は新たに申請してください。なお在園児についての申請用紙は、園児を通じて家庭にお届けいたします。
- *申請書の記入については、申請書の裏面に入園基準の注意事項があります。記入上の注意をよく読んでから記入してください。

なお基準に該当しない場合は、ご相談ください。

4. 申請期間・締切日

来年4月からの入園希望者を下記の期間に募集いたします。昭和55年12月1日より12月20日までに各保育園へ。

5. 入園措置決定

入園の申請を受けた幼児については、審査の上2月上旬までに保護者あて連絡いたします。

6. 入園児保護者打合せ

入園決定の通知を受けた幼児については、2月下旬にそれぞれの保育園で保護者打合会を計画しております。打合会で「入園のしおり」、「保育料のしくみ」など説明します。その他不明な点がありましたら気軽に相談ください。

ただいま建設中 小国町公営住宅

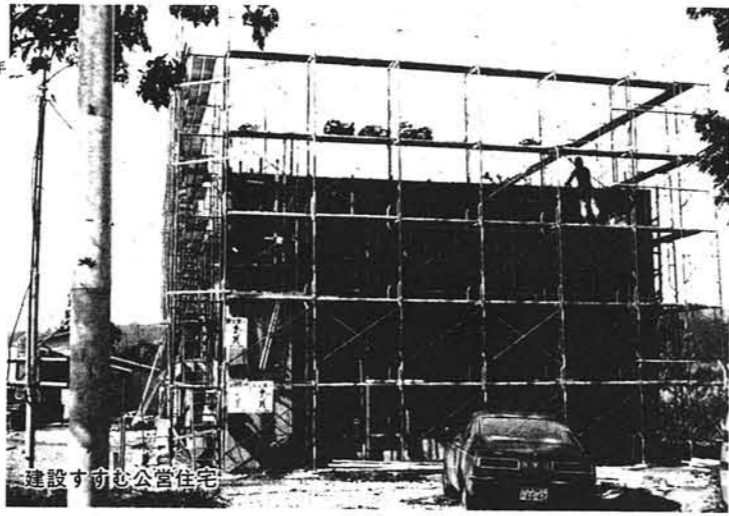

建設中のお営住宅

町では、山間部における後継者問題や危険住宅の移転、工業導入による人口流入などの対策として公営住宅の建設を進めています。建設場所は、新町地内（厚生連小国診療所裏）で鉄筋コンクリート3階建て、3DK・12世帯収容できます。完成は3月末の予定です。



わたしたちと国民健康保険

医療費に関心をもちましょう

国保財政ピンチ

最近の国保財政は、経済の低成長や高齢化社会が進んでいるという環境の変化により被保険者所得が伸び悩む反面、医療費の激増によってその財政運営は窮乏した状況にあります。

当町の54年度国保事業の状況は、70歳以上の高齢者が14%を占め、その医療費は全体の41%にも達し国保財政に及ぼす影響は深刻なものがあります。町民の57%にあたる国保加入者の1人当り医療費は、10万2,454円で前年に比べ29%の伸び率となっています。これに対し皆さんの納める1人当り保険税は2万144円で5%の伸びとなり、県下109団体のうち低い方で6番目でした。

このように医療費の支払いが毎年20%以上ふえています。その負担は医療費の7割は町で残り3割は皆さんがお医者さんに支払って来ています。町で負担する7割は国保税と国庫支出金でまかなわれています。この税は皆さんが医者にかかればかかるほど増大します。

この貴重な保険税などを有効に使うためにも、一人一人が自分の健康管理に十分心がけることが必要です。

医療費を通知します

また、現在の医療保険では皆さんが医療機関で診療を受けても窓口負担額を請求されるだけで、医療費の総額や内訳はわかりません。こうした仕組みによって私たちは医療費の実態について無関心になりがちです。

そこで当町でも自分のかかった医療費を知ってもらうために、次の要領で皆さんに医療費をお知らせすることになりましたので、ご理解ご協力をお願いいたします。

●実施要領

1. 通知対象……国保の加入者
2. 通知期間……昭和55年8月診療分を12月頃各戸に通知
3. 通知する事項……
 - ①受診者名
 - ②入院・通院・歯科・薬局の別
 - ③医療費の額

過疎地域振興計画できる

過疎地域振興計画が7月の臨時議会で審議され原案通り可決されました。この計画は、今年4月1日に施行された新過疎法（過疎地域振興特別措置法）の指定を受けて策定されたもので、昭和59年までの今後5年間の町づくりの方向を定めています。

そこで、今月号は過疎計画のあらましを紹介します。

過疎地域とは

過疎地域とは、人口が減ったために地域社会の一定の生活水準及び生産機能を維持することが困難になっている地域をいいます。

こうした地域を振興するために、昭和45年に「過疎地域対策緊急措置法」が10年間の時限立法で制定されました。しかし、まだまだやりのこの課題や、新しい課題が起

ってきたため、今年の4月新たに「過疎地域振興特別措置法」がつくられ、小国町もこの適用を受けることになりました。この法による指定基準は…

- ①昭和35～50年の15年間に人口が20%以上減った市町村
 - ②昭和51～53年までの財政力指数の平均が0.37以下の市町村
- ……とされています。

交通通信体系の整備

本町と長岡市や小千谷・柏崎市を結ぶ、沿線全線における除雪の円滑化をはかり、安心して通勤できる条件を確保するため、県道除雪体制システムの改善を強く県に要望する。

基幹無雪道路及び県道の整備については、県道の除雪体制とともに町振興の基本であるという観点から、改良・舗装・消雪施設の促進に努める。町道の整備については、県

道と集落を結ぶ主要生活道路、集落内の主要道路の改良・舗装及び各集落の主要幹線の消雪施設を早急に実現しなければならぬ。

冬期の自動車交通の円滑化に対処し、除雪センターの設置をはかり、町内道路の除雪に万全を期す。

また、住民の利用施設として、町内では、無雪駐車場の確保を進め町外においては、高速交通時代に対応し、その

町の現状は

人口

昭和35年から昭和50年までの15か年間で、32%減少。年齢層別にみると、最も減少率の激しいのが14歳未満の年少人口で57%、15～64歳までの生産年齢層は24%の減少となっています。一方、65歳以上老年人口は、増加を続けており15か年間で16%の増となっ

ています。

財政

財政力指数は、昭和51～53年度までの3か年間の平均が0.147であり、類似団体および県下町村の平均0.314よりかなり低位にあります。

利用便をはかる観点などから中核都市へ町民駐車場の確保に努める。

農道の整備については、幹線農道の整備を最優先とする、とくに平坦水田地内の農道整備は、通学道路やサイクリング、ジョギングロード等の利用も考慮しながら整備を促進する。

通信体系の整備は、ダイヤル自動化が普及された現在、

さらに情報化時代に対応した施設として、防災行政無線システム制度を全戸に採用し緊急時の情報連絡、気象情報、また集会、指導、娯楽案内や身近なニュースなどを、日常行政サービスとして提供することにより、住民福祉の向上を図る。

冬期孤立集落は、引きつづき冬期保安要員の配置により交通確保に努める。

教育文化施設の整備

①教育施設

- イ. 小学校校舎のうち木造3校は老朽化に対処し、その保全に意をつくすと共に小国橋小の危険校舎の改築を図る。
- ロ. 屋外グラウンド施設は、各小学校ともいづれも狭く、その拡張をすすめる。
- ハ. プール施設は、全校のうち2校しか設置されておらず、昭和55年度小国中学校に隣接して、町民プールを建設し、小学校については、他の2校にその設置を行う。
- ニ. 中学校は比較的恵まれた環境を有しているが、屋外グラウンドの改良整備と内部の施設の充実に重

点をおくとともに、併設されている寄宿舎の保全・環境の整備を進める。

ホ. 柏崎高校小国分校の校舎施設の改善整備を進めるため、関係機関に要望する。

②社会教育・社会体育

- イ. 町民スポーツや各種文化活動の隆盛化に対応し、総合的な文化施設・社会教育や社会体育施設の整備を行い指導や助言のできる人的組織をつくと共にボランティアの発掘に努める。
- ロ. 地域の文化である旧来からの郷土芸能の保護育成に努めるとともに、文化財の保存のためその対策を講ずる。

《年齢層別人口の推移》

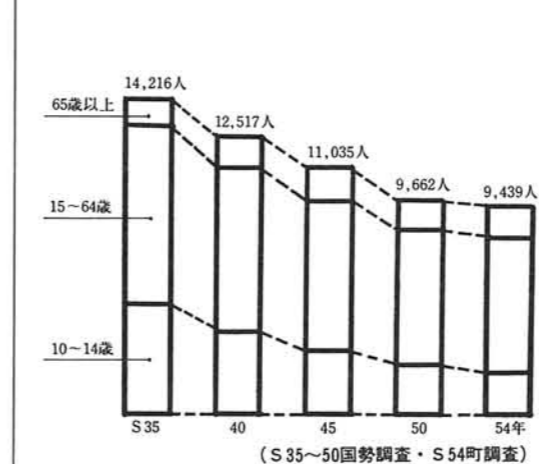

八石山頂から見た小国盆地

生活環境施設等及び福祉施設等厚生施設の整備

生活環境施設等の整備については、最近における農村の都市化傾向に対処して、町民の要望に基づき、便利施設や衛生施設の整備をすすめる。また、農村総合整備モデル事業の実施などで地域格差を正に積極的に取り組んで、明るく住みよい町づくりに努める。

①水道事業

小国町越路町簡易水道事業の加入率を高めると共に、標高差の関係上加入できない4集落については集落単位の簡易水道を順次設置する。

②廃棄物・し尿処理・集落排水

現在の埋立処理場の廃棄可能量は、残すところ2か年くらいのため、新規に埋立処理場を求め整備を促進する。

し尿処理については、上水道の普及と共に浄化槽の設置基数が急速に伸びてきている。しかし当面は広域組合の施設で対応してゆき、春・秋の申込が殺到するピーク時には地域別消化計画等でこれに対処してゆく、将来的には下水道の整備を実施してゆく方針で検討を進めてゆくこととする。現在国では新経済7か年計画による第5次下水道整備計画でその対応を図っているため、当町もこの計画路線の中へ加入の方向で検討を重ねる。

集落排水等の整備は、農村総合整備モデル事業の計画を積極的に消化するなどその整備を早急にすすめる。

③児童福祉施設

常設保育所の設備を充実すると共に、豪雪対策、交通安全対策などもすすめる。また、児童広場を計画的に増設してゆく。

④住宅対策

従来、過疎地域には考えられなかった問題であるが、アンケートの結果や住民意向などを尊重し、まず、昭和55年度に於て、3階建3DK12戸建の公営住宅を建設する。

分譲地については、土地開発公社などにその宅地造成事業を依頼し需要に対応してゆくよう努める。

⑤社会的弱者対策

救護施設の誘致をはかり人間愛にあふれた福祉の町づくりに努める。

医療の確保

医療の確保については、住民が安心して住める医療環境の確保がその課題とされている。

このため、住民要望の多い歯科診療所の新設をはかる。また、道路整備などによって近隣基幹病院を中心とした広域ネットワークの確立や、休

日診療の充実、夜間の医療確保の対策が必要である。また、現有の医療機器や施設で不足となっているものの施設整備をはかる。

産業の振興

農林漁業については、情勢変化に対応すべく営農体系の改善基盤整備事業を積極的に推進する。また、農村地域定住促進対策事業の制度を利用し、地域全体の産業を振興させ不安定兼業の改善を図り身近な職場の確保や、広い林野を活用した林業振興や、また観光林業などの分野の生産追求にも取り組む。

①農業

基幹作物の水稲を主体に葉タバコ、畜産、養蚕の既存作物を中心として、水田利用再編対策も適作を追求しこれをすすめる。具体的には、**中型機械一貫作業体系**が樹立されるような土地基盤の整備を実施してゆく、更には農業と工業の均衡ある発展のため、農作業の受委託制度を確立させ生産組織の助長に努める。

②林業

第2次林業構造改善事業を契機に森林のもつ多面的な要素を生かし、83haの広大な森林公園をフル活用し観光林業の開発、保建、保養、レクリエーションエリアとしてその開発を積極的にすすめる。

人工造林の拡大と造林地の保育等、また無放任管理の状態に近い山林に対しては、造林制度を活用し、これに対処することとし、5,500haの広大な林業資源を開発してゆく。

また、**新林業構造改善事業**などの取り組みに努める。

③水産業

不安定要素の多い錦鯉ではあるが、優良品の産出のため品種改良、給飼、病虫害の防除等科学的な養殖技術の普及に努め、業界に認められる特産地の形成を図る。

④第2次産業

産業別純生産では、第3次産業に次ぐものとして位置づけられてきた。この産業を推進することにより、過疎化防止、後継者対策など、ひいては所得の向上につながる有力な施策となる。

快適な労働条件で、安定した収入を得ることのできる職場づくりと、就業形態別では若年層や男子就業型の企業誘致に積極的にとりくんでゆく。また誘致企業の円滑な発展を図ることに努める。

⑤第3次産業

地元商店の振興については、経営主の意識および経営の改善を図るよう期待すると共に、地域全体の購買力の高まりを吸収できるような魅力ある商店街づくりの対策を進めてゆく。

出稼ぎ対策については、福祉・保健・安全就労・営農対策などそれぞれの事業を継続し充実してゆくと共に道路網の整備や、**企業誘致**で町内或いは、近隣都市の職場へ定着できるような環境の整備をはかってゆく。

集落の整備

現在、辺地集落の委転計画はなく、住民の間にもその気運はみられない。

既存集落の再編や整備については、自然集落(部落)の自治組織が強く今のところは考えられない。

昭和45年に実施済の集落移転に伴う住宅資金(移転者住宅資金)の利子補給は継続される。

ひろげ



秋の日ざしの中で
「いちょう、を洗う
ことは豊作?
(苔野島にて)」

ベルマークを
集めよう!!



日用品などの包装の一角にベルマークがついています。このベルマークは学校の教材購入に大変役立ちます。集めておられる方やこれから集めていただきましたら下記の学校へ。

・ベルマーク取扱校

- ・小国小学校
- ・中里小学校
- ・小国中学校

ご存知ですか?
コードレステレホン

これは電波で送受できる線のいらぬ電話のことです。小国町でも近いうちに設置できるようになりますが、現在市販されているものは品質の不安定なものが多く問題が生じています。お求めの前に電話局にご相談を!

☎ 3000

柏崎高校小国分校への

進学の協力依頼

小国分校の整備充実を働きかけていた矢先に、昭和56年度中学卒業生の減少に伴い、県は生徒募集を単年度措置として1学級削減する計画を通告してまいりました。

このことは、長年にわたり小国分校の充実強化のため精一杯の努力の結果、ようやく軌道にのり中卒の高校進学率も95%と急激に高まり、小国分校の役割も大きく評価されようとしている時に「ひのえうま」による中卒者数の激減に機械的

に連動しての学級減は町民にとって大きなショックであります。

どうか町民の理解と協力により、昭和56年度もさることながら、将来も唯一の地元高校の維持存続のため、どうしても小国分校を守らなければなりません。

そのためには、地域運動として町民自らの手によってしか方法がございません。ご父兄のみなさんから進んで柏崎高校小国分校への進学を配慮いただくよう何分のご協力をお願い申し上げます。

各種大会の成績

●町民バレーボール大会

(10月12日)

- 優勝……スポーツサークル
- 準優勝……レインボーBチーム
- 3位……太郎丸
- 4位……武石

●高齢者ゲートボール大会

(10月15日)

- 優勝……江口 達治
- 2位……江口 徳一
- 2位……田中 セキ
- 4位……北原 庄治
- 5位……山岸 喜一
- 6位……中沢 トシ
- 6位……長谷川四一
- 6位……竹部 タミ

●部落対抗卓球大会

(10月26日)

- 優勝……新町チーム
- 準優勝……桐沢チーム
- 3位……連合チーム
- 4位……太郎丸チーム

●婦人バレーボール大会

(11月2日)

- 優勝……法坂
- 準優勝……レインボー
- 3位……新町
- 4位……諏訪井

●小千谷市剣道大会

(10月12日)

- 低学年の部
- 3位……片桐英樹(少年剣道教室)

これからの各種大会

●11月30日(日)＝剣道大会

午前9時30分より小国分校体育館
申込〆切 11月28日 教委へ
(☎3575)

●12月24日(水)＝高齢者シャッフル

ボード大会
午前9時より中央公民館大ホール

●献血功労者表彰

- *献血20回……小林泰子(諏訪井)
- *献血10回
星 勉(相野原) 長谷川昭司(太郎丸)
藤田隆(原小屋) 北原光男(太郎丸)
樋口正(原小屋) 長谷川敦(千谷沢)

10月のゴールドメダル受賞者

福島喜作・山崎正治・田中セキ・山岸喜一・竹部タミ・北原宏之・北原聖也・北原志保・増茂一夫・増茂春夫・山田一久・峰村宏明・保坂正徳・高橋知春・田中スミ・高橋チユノ・五十嵐ユキノ・大橋儀郎・大橋シズ

●トロフィー受領者

- 田中セキ(相野原) 増茂一夫(楢沢)
- 山岸喜一(相野原) 増茂春夫(楢沢)
- 竹部タミ(相野原) 大橋儀郎(法末)
- 北原宏之(太郎丸) 大橋シズ(法末)
- 北原聖也(太郎丸)

学年最高賞の克明君!!

第16回柏崎・刈羽科学研究発表会

先日開かれた柏崎・刈羽地区の児童生徒の科学研究発表会において、上小国小2年・高橋克明君(上岩田)が低学年の部で最高賞の米山ライオンズ賞を受賞しました。

克明君の研究は、「いろいろな、こやしをした、ひまわりのそだち方」という題で、こやしの種類によってひまわりの育ち方が違う点に目をつけ、草丈や花の大きさ、葉の数などをこまかく観察し、茎や根が丈夫で花を長く楽しむには配合

肥料が一番だと結んでいます。この研究は、今年の5月初めから9月までの長期にわたったもので、今回の受賞にあたり担任の野田先生は、「長く観察を続けることは大変なこと……よく頑張ったね」と目を細めていました。克明君は、「今、うちでミドリガメを飼っているのだから来年はカメの研究をやりたいな……」と早くも次の研究に意欲をみせています。



上小国小2年 高橋克明くん

人物登場

“国体出場の山田さん”



下村 山田行弘さん

下村の山田行弘さん。「魚弘」の主人、クレー射撃歴6年、しかし狐の経験も含めると20年以上、先日開かれた、北信越国体・クレー射撃(スキート)で優勝し、栃ノ葉国体(栃木県)に県代表として出場しました。

●国体出場の感想は?という質問に……「開会式が一番感激してね、国体に出られてほんとによかったと思ったよ。来年もまたいきたくないなあ」とニコリ、射撃は団体戦のため1チーム3人の力が

あわないとダメ、他の2人は十日町と中条町とのこと、「要は集中力と度胸だよ」口ぐせは「つねに自分に厳しく、射撃は遊びじゃない」

いろいろな大会の賞状がいっぱい飾られた部屋で、山田さんは独特の笑顔で話してくれました。帰り際に「やっぱり、おれがこうして続けられるのも家庭の協力があってからで、1人でできないね」とまた豪快に笑いました。全国大会での成績は、15位。

人物登場

とんとんかじ

小国の伝説 ⑱

大塔塚



大字荅野島字ミササギ地内に、大塔塚(または、王統塚ともいう)といわれる陵墓があります。大塔宮護良親王のお墓であると言われてはいますが、いやそうではなく高倉宮以仁王のお墓とも言われています。いずれにしろ、ミササギというのは「陵」と書き、天皇や皇族のお墓

をあらわす言葉ですから、きっとそういう身分の高い人のお墓であつたのでしょう。

大塔宮は護良親王といい、後醍醐天皇の第1王子で、長く続いた鎌倉幕府から政治の大権を取りもどすため、父君である後醍醐天皇を助けて楠正成たちと協力し、大へん活躍し、遂に鎌倉幕府を討伐して建武の中興をなしとげました。

しかし、建武の新政はわずか3年で失敗し、足利尊氏と対立した護良親王は、謀反をおこしたという無実の罪で尊氏にとらえられ、鎌倉の土牢の中におしこめられてしまいました。その後、足利一族の内輪もめどさくさに、尊氏の弟直義に殺され、わずかに28歳の一生を終つたと言われます。

歴史上ではそうなっていますが、実はそうではなく、足利直義の命令で護良親王を殺しに土牢へ行ったのは、瀧辺伊賀

守という越後(新潟県)の武士でしたが、気の毒でとても殺すことができず、主人である直義には確かに殺しましたと嘘をつき、こっそり自分の領地へ連れて帰つてかまっておきました。しかし世間の目がうるさいので、自分の家臣の船岡小四郎が小国の荅野島城主だったから、そこへ再びうつしてかくまいました。しかし親王は間もなく病気がかり、荅野島でなくなつてしまいましたので、遺体を埋葬し塚を築いたのがこの陵墓だということです。この時まで宮のお供をしていた人達の子孫が、今でもこのあたりに住んでいるということです。荅野島には、このミササギのほか「御供坂」「幸違坂」「お供塚」などこの伝説を裏書するような地名がいくつが残っています。

●採集—山崎正治教諭
●資料提供—小国町教育委員会

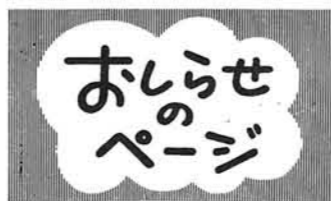

1人暮らしのおとしよりと 婦人会との会食より

新年俳句大会のご案内

- ・とき……昭和56年1月3日 10時~15時
 - ・ところ……就業改善センター(日本間)
 - ・兼題……新年雑詠 3句 葉書でご投句ください。
 - ・投句先……小国町・橋沢 高橋実あて
 - ・切……12月5日必着のこと
 - ・選者……今井博・市川溪雪・長谷川智弥子・町田片身草・原葉村・松田草笛子・山崎灯谷・五十嵐露光・今井勝人・小川黄梅・高橋蛙声・富沢隆霧
 - ・席題……当日10時発表
 - ・表彰……兼席題共に30等まで授賞 出席者には、発表誌及び参加賞を呈します。
- みなさんのご投句、ご参加をお待ちしております。
- 主催—小国町俳句作家連盟

◎停電のおしらせ
12月19日(日)9時~12時30分 橋沢から上地区

免許更新は11月25日

①免許更新申請の受付……中央公民館 11月25日(火) 午前9時より 講習会…午後1時より

②10月28日に免許更新申請した方の新しい免許証の交付は11月25日講習会の後で行います。

し尿くみ取りに協力を

冬期間は、積雪や交通渋滞などで利用者のみなさんに迷惑をおかけすることがありますが、特に次のことについてみなさんの協力をいただきたいと思ひます。

- ◎12月1日~2月15日は冬料金 18斗(1斗)65円に(現行60円)
- ◎年末は大変混みあいますので申込みはお早めに。
- ◎必ず証紙(くみ取り券)を買っておいてください。
- ◎降雪時に申込みの際は、くみ取り口の除雪をお願いします。

年末の資金手当はお早目に

国民金融公庫では、年末資金をつぎによりお取扱ひしています。

◎ご融資は………1,500万円まで (特定設備資金貸付は2,200万円以内)

◎ご返済は………運転資金5年以内 設備資金7年以内 (特定設備資金貸付は10年以内)

年末は窓口が混雑しますのでお早目であれば11月末頃までにご相談ください。お申込手続きは、地元商工会または公庫の窓口へ。

国民金融公庫長岡支店 (☎0258-36-4360)

新潟県最低賃金

1日 2,721円

(ただし時間給の労働者は1時間341円)

効力発生日=昭和55年10月12日

社会福祉協議会 会費納入のお願い

社協は、営利を目的としない社会福祉事業を行う団体です。財源は、会費・共同募金の配分金と補助金です。つきましては、55年度の会費1世帯・400円を11月の納税日に納入くださるようお願い申し上げます。

歳時記

立冬は昔から伝わる暦の上での季節の区分点で、現代の生活にはあまり関係はないようですが、最近ではテレビ・ラジオの朝のあいさつや、新聞の季節の話題などによく使われるので、ひところよりかえって親しまれてきています。

立冬

立冬は毎年11月の7日から8日ごろで、この日から立春の前日すなわち節分までが暦の上では冬です。ただ、実際には、立冬のころは木枯しが多少吹いて、その合間には風のないあたたかい小春日和が続いたりして、まだ冬の実感はありません。

このあとの、暦の上では、小雪・大雪・大雪・大雪と続いて本格に向い、冬至にや食べて中風願つたり、これ時間かふるとの祝いをするります。

立冬については、昔中国で、天子が諸侯をひきつれて北の郊外へ冬を迎えにいったという話が残っています。それにしても立冬は、北日本でももうストロップの季節。

省エネルギーに留意するとともに、火災にはくれぐれも気をつけましょう。



として保存しましょう

印刷 小千谷市位下印刷 発行 小国町役場