



2001 7
No.390

町の財政事情公表.....2~3P
介護保険③.....4P

“YOSAKOI おくに倶楽部” 練習風景



青柳丸武助チャリティーショーにて

7月

おくにさわやかリポート番組表

1日	のびよ小国っ子 野球少年
8日	金婚式おめでとう
14土	絵巻物が動いた
15日	基本健診結果から
22日	お誕生日おめでとう
28土	絵巻物が動いた
29日	たっしゅで長生き

※土曜日の番組は、第2・第4土曜のみ
午前7時30分から全チャンネルで放送
※日曜日の番組は、午前7時30分から
全チャンネルで放送（再放送は3チャンネル
で午前10時・午後1時・6時・9時から）
※日曜日の番組は都合により変更になる
場合もあります。

平成
13年
5月
末
現在

世帯数 2214世帯(±0)	人口 7456人(-7)
男 3655人(-8)	女 3801人(+1)

5月の動き 出生4人 死亡9人
転入10人 転出12人

7月号カレンダー (7月10日~8月9日)

7/10 火		25 水	補聴器相談日(AM10:00~10:30) めだかの学校(就業改善センター)
11 水	補聴器相談日(AM10:00~10:30) めだかの学校(就業改善センター)	26 木	補聴器相談日(AM10:00~10:30) めだかの学校(就業改善センター)
12 木	補聴器相談日(AM10:00~10:30) めだかの学校(就業改善センター)	27 金	
13 金	婦人検診(商工物産館)	28 土	
14 土	こども放送局(就業改善センター)	29 日	参議院議員選挙投票日(予定)
15 日	診療所 日曜診療日	30 月	診療所 午後 外科 町民課窓口業務時間延長 (PM5:30~PM7:30)
16 月	診療所 午後 外科 町民課窓口業務時間延長 (PM5:30~PM7:30)	31 火	
17 火	診療所 振替休診日	8/1 水	夏の交通事故防止運動(~10日) 航空防除 診療所 午後 整形外科
18 水	診療所 午後 整形外科	2 木	補聴器相談日(AM10:00~10:30)
19 木	補聴器相談日(AM10:00~10:30)	3 金	
20 金	海の日	4 土	診療所 午前 小児科
21 土	診療所 午前 小児科	5 日	
22 日		6 月	町民課窓口業務時間延長 (PM5:30~PM7:30)
23 月	診療所 午後 外科 町民課窓口業務時間延長 (PM5:30~PM7:30)	7 火	
24 火	乳児相談(検診棟) 3歳児健診(検診棟)	8 水	補聴器相談日(AM10:00~10:30) めだかの学校(就業改善センター)
		9 木	補聴器相談日(AM10:00~10:30) めだかの学校(就業改善センター)

※横田内科・消化器科クリニック(95-3141)では、午前9時から正午まで日曜診療
を行っております。(急患に限る)

歳時記

一か月前あまり続いた梅雨も、七月に入るとそろそろ明け始めます。梅雨が明けようとしているとき、あるいは明け直後に、いつとき降りしきる強い雨。これを「送り梅雨」と呼んでいます。季節の境目となる送り梅雨は、しばしば雷を伴い、それがいつそう梅雨を送りだす力を感じさせます。しかし一方で、雷は大雨の恐れありという注意信号でもあります。夏の雷雨はふつう、日中の強い日差しに暖められた空気が上昇気流となり、積乱雲を発生させて起こりますが、夜や朝に鳴る雷は、時として集中豪雨のような激しい雨をもたらします。昔のことわざに「朝雷に川渡りすな」というのがあります。朝に雷が鳴るようなときは、目の前で雨が降っていないなくても、川の上流では大雨の恐れがあると、川渡りする旅人に注意を促しているのです。時代は変わっても、この経験訓は変わりません。心に留めておきたいものです。

予算執行状況

町民1人あたりあるいは1世帯当たりで換算してみると

(町民1人あたり予算総額 731,878円 1世帯あたり予算総額 2,463,399円)

歳出の最終予算額を平成13年3月31日現在の人口・世帯数で割ると、次のようになります。

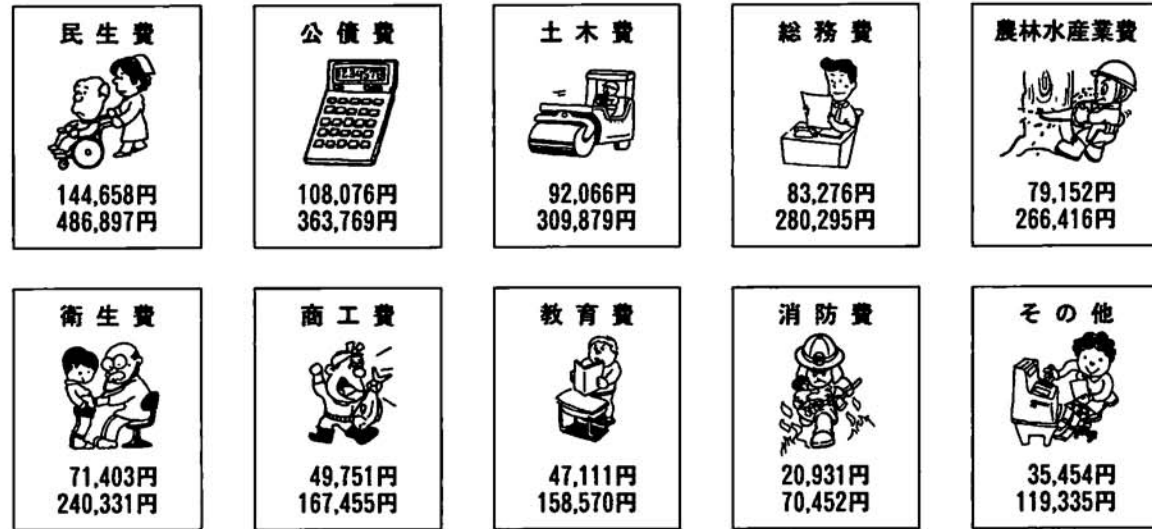

町民1人当たりの町税負担は
77,048円 (1世帯当たり 259,334円)



町民1人あたり町債残高 **726,302円**
(平成13年3月31日現在)

町債の状況(一般会計分)

建設的な事業を行うために、国などから借り入れるお金を町債といいます。
3月末の現在高は54億1,240万円です。

平成13年度3月末 現在高内訳

土木債	23億4,420万円
商工債	7億4,090万円
衛生債	6億1,091万円
農林水産業債	4億508万円
民生債	4億355万円
教育債	2億6,590万円
その他	6億4,186万円

一般会計 最終予算額 54億5,397万円

平成12年度の一般会計は、当初予算額50億8,000万円スタート、9月までに2億5,797万円を追加補正し、その後10月から3月までに1億1,600万円を追加しました。最終予算額は54億5,397万円(前年度からの繰越額8,897万円含む)となりました。

10月以降の補正(1億1,600万円)のうち主なものは、次のとおりです。

歳入	地方交付税	1億553万円	歳出	積立金	7,800万円
	国庫支出金	495万円		電源立地特別交付金事業	1,774万円
				道路除雪委託料	1,195万円
				農林水産業総合振興事業	1,089万円

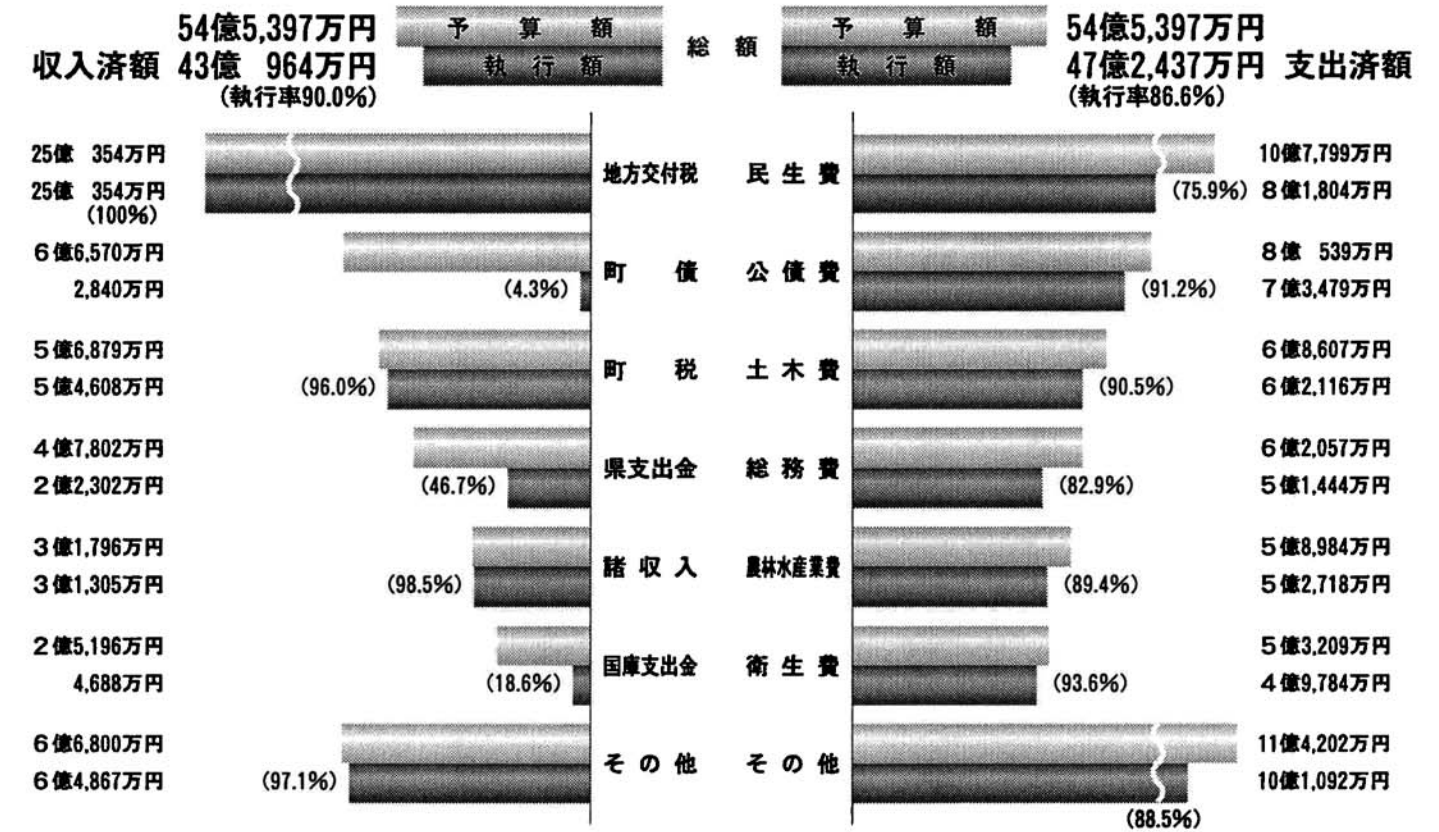

収入・支出には、このほかに平成12年度分として、契約は済んでいても実際の収入・支出がまだ行われていないものが加わり、これらの会計処理は、出納整理期間(4月～5月)に行われ決算額となります。

特別会計

会計名	予算の状況			収入・支出の状況		
	当初予算額	補正予算額	最終予算額	収入済額	支出済額	差引額
国民健康保険特別会計	4億4,400万円	1,100万円	4億5,500万円	3億8,319万円	3億5,725万円	2,594万円
老人保健特別会計	8億200万円	△6,100万円	7億4,100万円	6億8,674万円	6億8,637万円	37万円
介護保険特別会計	4億1,800万円	△1,900万円	3億9,900万円	3億7,011万円	3億4,086万円	2,925万円
町立診療所特別会計	4億7,289万円	300万円	4億7,589万円	4億5,116万円	4億2,900万円	2,216万円
簡易水道事業特別会計	1,600万円	-	1,600万円	1,583万円	1,496万円	87万円
農業集落排水事業特別会計	1億3,950万円	△250万円	1億3,700万円	9,992万円	8,871万円	1,121万円
下水道事業特別会計	6億5,000万円	410万円	6億5,410万円	3億3,203万円	3億2,017万円	1,186万円

※町立診療所特別会計の予算のなかには、平成11年度からの継続費繰越額1,389万円が含まれています。

財政Q&A

Q なぜお金を借り入れ(町債)するのか?

A もしも借り入れをせず、町税などの一般財源だけで、保育所などを建設すると、その年に行うべき他の事業の一般財源が、その分少なくなってしまいます。

また、保育所など公共施設を町税などの一般財源だけで建設すると、その年の町民だけが建設費を負担することになります。したがって借り入れを行ない、長期にわたって返済していくことは「世代間の負担の公平」を図ることにもなります。

一時借入金の状況

歳出の予算にあてるため、不足するお金を一時的に借り入れ、その会計年度の歳入金で返済するものを一時借入金といいます。

平成13年3月末の借入現在高は9億円です。



介護保険

32

65歳以上の方の介護保険料は、10月から本来の保険料額となります。

介護保険制度は、平成12年4月にスタートしましたが、国はこの制度が円滑に実施されるよう65歳以上（第1号被保険者）の方の保険料を下記のとおり段階的に引き上げ、本年10月から本来の保険料額を納付していただくこととしました。現在、平成12年度に納付いただいた額を基本として保険料を納付いただいています。今後、昨年所得を基準とした町民税の課税状況を基として、お一人お一人の保険料額を計算し通知を致しますが、10月の前後では金額が変わりますのであらかじめご承知おきください。

金額は、端数を調整するため納付月により変わることがあります。なお、納付方法（年金天引き又は口座からの納付等）については基本的に変わりませんが、昨年4月から本年3月までの間に65歳になられた方及び転入をされた方は、10月以降年金天引きでの納付となります。（年金額が18万円未満、障害年金・遺族年金を受けている方は天引きでなく口座等の納付となります。）

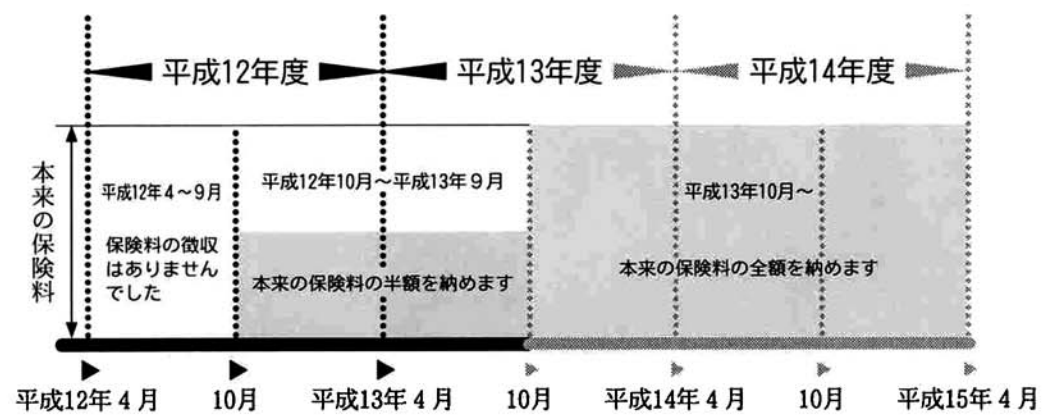

※保険料の軽減分は、国からの交付金により補い財源不足とはなりません。

アンケート調査にご協力いただき、ありがとうございました

5月下旬から6月にかけて実施しました居宅サービス事業アンケート調査につきましては、該当者の方からお忙しいところご協力いただきありがとうございました。現在、集計作業を行っておりますが、今後の事業運営にあたり貴重な資料として活用をさせていただきます。なお、結果の公表については集計及び内容の分析を行い実施することにしております。



介護保険制度に関するお問い合わせは、次のところまでお気軽にどうぞ!!
福祉保健課 福祉係 (☎95-5903) — 制度全般について
介護係 (☎95-5050) — 訪問調査・サービス利用について

介護保険のサービスを受けるには、申請をして認定を受ける必要があります。申請方法等詳しいことは、福祉係又は介護係まで御相談ください。

くらしと国保

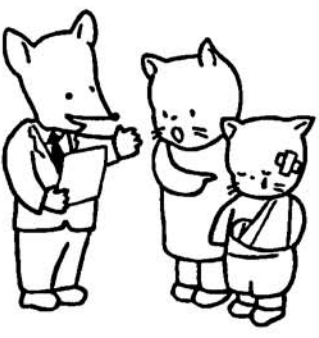

国保加入者が交通事故にあつてしまったら…

交通事故などでケガをした場合でも、国保で医者さんにかかることができますが国保へ届出が必要です。

届出のしかた

- ① 警察に届け出る
交通事故にあつたら、すみやかに警察に届け出てください。
- ② 同時に国保の窓口にも届け出る
届け出用紙は、役場町民課にあります。

届出に必要なもの

保険証 印かん 事故証明書 (後日でもよろしいです)

※国保に届け出る前に加害者から治療費を受け取ったり、示談をしてしまうと国保を使えません。示談の前に必ず国保係に相談してください。

町民課国民健康保険係 (☎95-5900) までお問い合わせください。

国民年金

現況届は 誕生月に提出しましょう

現況届は、年金を受けている人が、引き続き年金を受けられるかどうかを確認するための、年に一度の大切な届です。

年金を引き続き1年以上受けている人には、誕生月の上旬に、社会保険庁から現況届(ハガキ)が送られます。

現況届が提出されないと、年金の支払いが一時、停止されますので、現況届に必要な事項を記入し誕生月の末日までに、社会保険業務センターに到着するように投函してください。

年金は請求しないと受けられません

年金は、受ける権利があっても本人からの請求がないと受けることができません。老齢基礎年金の支給開始年齢は原則として65歳ですが、65歳になっても自動的に老齢基礎年金は支給されません。

65歳になったら「裁定請求書」を役場年金係まで提出してください。(支給の繰り上げ、繰り下げを希望する人は、支給開始を希望したときに提出してください。)

ただし、特別支給の老齢厚生年金を受けている人は、65歳到達月に社会保険業務センターから、ハガキ形式の裁定請求書が送付されますので、必要事項を記入し、町の証明を受けて投函してください。

請求書の提出先は、下記のとおり加入していた年金制度や受けられる年金の種類により異なります。障害年金や遺族年金の請

●老齢給付

- 国民年金のみ加入 (老齢基礎年金の請求) ⇒ 役場国民年金係
- 厚生年金のみ加入 (老齢厚生年金の請求) ⇒ 社会保険事務所
- 共済組合のみ加入 (退職共済年金の請求) ⇒ 各共済組合
- 国民年金と厚生年金に加入 (老齢厚生年金の請求) ⇒ 社会保険事務所
- ※厚生年金の加入期間が1か月でもある方は、社会保険事務所となります。
- 国民年金・厚生年金・共済組合に加入 (老齢厚生年金) ⇒ 社会保険事務所
- 〃〃〃 (退職共済年金) ⇒ 各共済組合

求も、受ける年金の種類により請求先がちがいますので、請求前に年金係(☎95-5900)または柏崎社会保険事務所(☎0257-2315820)までお問い合わせください。

参議院議員 通常選挙

投票予定日

7月29日

○参議院比例代表選出議員選挙

(投票用紙は白色に赤色で印刷されています)
候補者名または政党名のいずれかを記載して
投票して下さい。

投票時間

投票時間は午前7時から午後8時までです。
手にケガなどをして字を書けない人は、投票
所で係員に申し出れば代筆してもらえ代理投
票の方法があります。
(投票の秘密は守られますので安心して申し
出てください。)

目の不自由な人は点字投票ができますので投
票所で係員に申し出てください。
投票には、入場券を忘れずに!

不在者投票

投票日に所用で投票所へ行けない場合は不在
者投票ができます。

- 1、投票のできる期間
7月12日(休)から7月28日(出)まで。
- 2、投票は、毎日午前8時30分から午後8時ま
で役場内選挙管理委員会で行なっています。
- 3、投票される場合は入場券を持参して下さい。
(印鑑不要)
- 4、投票は自書式となります。
病院や町外で投票される場合の請求は期間前
でもできます。お早め!!

投票所

第1投票区 (山野田)	芸術村会館	第8投票区 (櫛沢、新町、相野原、二本柳、上谷内、猿橋)	小国町就業 改善センター
第2投票区 (大貝、三桶)	三桶公民館	第9投票区 (法坂、桐沢、金沢 箕輪、上村、下村 サン・コーポラス小国)	小国町勤労者 体育センター
第3投票区 (苔野島)	苔野島集落 開発センター		
第4投票区 (小栗山)	小栗山集落 開発センター	第10投票区 (武石、押切)	大字武石多目 的集会施設
第5投票区 (原、森光、諏訪井)	上小国小学校	第11投票区 (七日町、上栗)	上栗集落 開発センター
第6投票区 (太郎丸、小国沢、上岩田)	太郎丸集落 開発センター	第12投票区 (八王子、芝ノ又)	小国町中央公民館 八王子分館
第7投票区 (法末)	法末公民館	第13投票区 (原小屋、千谷沢、鷺之島)	小国町中央公民館 千谷沢分館

大切な一票
みんなで投票
しましょう!!



みんなで犯罪の無い

まちづくり

柏崎警察署管内における、平成12年中の犯罪発生件数(刑法犯)は975件でした。中でも、窃盗犯(泥棒)の被害が827件で全体の84・8%を占めました。また、小国町地内で発生した犯罪件数は31件で、平成11年の4件と比較すると約8倍と急増しています。中でも窃盗犯(泥棒)が多く26件、悪質商法等による詐欺が5件となっております。

受けなどに新聞を何日もためない
ようにしましょう。

外出するときは 隣近所にひと声かけましょう

隣近所にひと声かけるとともに、
みないない人がうろついていたら
要件を確かめ、怪しいと思ったら
きはすぐ110番しましょう。

不審火に注意を

自分の家は自分で守ろう
小国町では昨年、原因の判
明しない火災が多発しております。
燃えやすいものは、家の周りには
おかずに、きちんと管理し、作業
所の周りなどもきちんと整理して
おきましょう。

「いざ」といときの消火器は、す
ぐに使えるか確認しておきましょう。

お問い合わせは、小国町防犯組
合事務局(役場総務課)95・59
05)まで。

救急車は正しく利用しましょう

○火事・救急は、局番なしの119 ○問い合わせ、一般業務は☎0257-24-1500
○災害などのテレホンガイドは、☎0257-22-1200



柏崎広域管内における平成12年中の救急出動件数は3013件で搬送人数は2914人でした。
このように救急車は、多くの方々に利用されています。
しかし、緊急性がないのに安易に救急車を呼ぶことは、
一刻を争う救急患者の妨げになります。
救急車はみんなのもの。正しく利用しよう心掛けま
しょう。

救急車の利用のポイント

- ①119番通報で大切なことは次の4点です。普段から落
ち着いて正確な通報ができるように心掛けてください。
- ①火災・救急の別
「救急です」とはっきり言う。
- ②救急事故などの発生場所住所は正しく、詳しく、近
くに大きな目標があればその目標を伝える。
- ③救急事故などの状況
事故の内容とけが人や急病人の人数・容態など。
- ④通報者の氏名と電話番号

○救急車が到着する
までに、適切な応
急手当を行うこと
が大切です。

○消防署では、日頃
から正しい応急手
当の知識を身につけて
いただくために、応
急手当講習会を実施
しています。詳しい
ことは消防署救急係
へお問い合わせくだ
さい。

事故種別救急出動件数(柏崎広域)
平成12年 3,013件

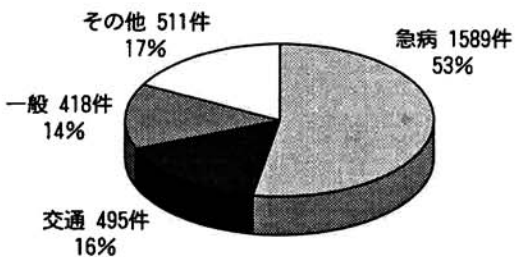

長谷川智弥子さん(鷺之島) 私家版発表
NHK朝の随想『絵巻物が動いた』

この本は、昨年NHKラジオ「朝の随想」(4月～9月26日)に出演され話されたものを、一冊にまとめたものです。
「絵巻物が動いた」は歌舞伎座で見た「源氏物語」を観たときの印象だそうで、全26編のうちの12番目に収められたものを表題にされたそうです。
残念ながら、私家版ということで市販はされていないそうです。
今後、益々の活躍をお祈り致します。



首都圏イベント
「さなぶり・緑の光と風」
里山おぐに物語を演出!!

6月1日～3日、表参道・新潟館ネスパスにおいて、おぐにをアピール。本展はおぐにの里山、田んぼを再現し、そこに棲む生き物とのふれあいと周囲の春の里山をイメージ、また春の風景を描いた絵画等の展示、併せてその中で育まれた特産品の展示販売を行いました。関係者の皆様の御協力ありがとうございました。



小国町第7次基本計画答申される!!

5月28日、町の今後5ヶ年(13年～17年)の計画を定める第7次基本計画の答申書が総合開発審議会(会長青柳要さん)から町長に手渡されました。
昨年、春から20名の委員によって一年間審議を重ね今回の答申の運びとなりました。
この計画に基づき、町づくりを遂行してまいります。
審議委員の皆様長い間、本当にありがとうございました。

好評 青柳丸武助チャリティーショー(法末出身)

6月2日、農村環境改善センターにおいて、満員の観衆を集め青柳丸武助チャリティーショーが開催されました。青柳(本名武田)さんは法末の出身で、20年ほど前から、日本舞踊青柳丸助家元に師事。現在師範として後進の指導にあたる傍ら、関東各地で公演活動を行なっているとの事です。
当日は、法末神楽等も賛助出演し、大きな拍手をあげていました。
また5月より練習を重ねている「Y OSAKOIおぐに倶楽部」のメンバーも「祭り倶楽部おぢや」の方々と威勢のよい踊りを披露しました(表紙写真)。ショーは、盛会の内に終了し、会場内で集められたチャリティー募金は町の福祉充実のためにと、ご寄付いただきました。大変ありがとうございました。

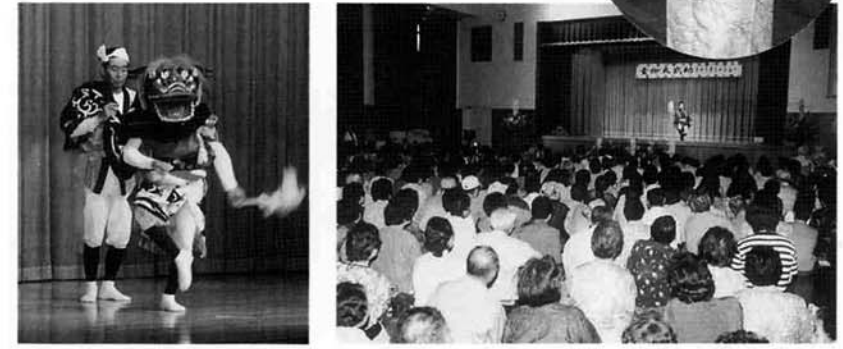

寄付金総額 164,707円

第56回県展 初出品で見事入選

宮川敏夫(原小屋)さんが県展工芸部門で見事入選を果たしました。宮川さんは退職後、会社で会得した技術を生かしながら、趣味で工芸作品を作り始めたそうです。
昨年は芸術村での作品展も実施していただきました。
今後も更に腕を磨き、夢は大きく県展賞・二科展入選をめざしたいと語っておられました。



創玄展で二科賞受賞

保坂和美さん(太郎丸)
ご本人からコメントを頂きました。

書家の石丸雨虹先生の指導を受け、漢字、かな、ペン字と師範に到達し、各種の公募展に出品しています。
毎日展や創玄展で入選を続けていますが、創玄展で一昨年は準仁科賞を今春は仁科賞を頂戴しました。東京都の美術館での展覧会を楽しみに今は毎日展への作品に取り組んでいます。



春季消防演習
ポンプ操法 原小屋チーム堂々3年連続優勝!!

6月3日、役場駐車場において春季消防演習が行なわれました。通常点検、部隊訓練、分列行進につづき、操法競技会が実施されました。
優勝された、原小屋チームは7月1日刈羽村において行なわれる柏崎刈羽地区消防研究大会に小国町代表として出場します。

ポンプ操法競技会結果 1位 5分団3部 原小屋 / 2位 本部分団 / 3位 5分団4部 千谷沢

お知らせ

information

お問い合わせ・お申し込みは
それぞれ表記の番号へお電話下さい

役場から

ひとり親家庭等 医療費助成事業に ついて

福祉保健課福祉係
☎95-5903

ひとり親家庭の父又は母及び児童等の医療費に対して助成を行い、ひとり親家庭等の保健の向上に寄与し、福祉の増進を図ることを目的としています。

対象者

1 対象になる方
所得制限により助成が受けられない場合があります。(例えば、扶養親族が2人のひとり親家庭の父又は母の場合、年収が概ね350万円以下)

所得制限

対象になる方は、「ひとり親家庭等医療費受給者証」の交付を受けてください。

受給者証

対象になる方は、「ひとり親家庭等医療費受給者証」の交付を受けてください。

催し

おこしの里夏祭りのご案内

おこしの里では、恒例の夏祭りを左記のとおり計画いたしましたので、皆さんお誘いあわせのうえ、どうぞお越しください。

日時 7月28日(出) 午後6時～8時
場所 おこしの里 駐車場(雨天時は食堂)
内容 盆踊り・カラオケ 演芸・出店など

越後丘陵公園 ラベンダー スティック作り

開催日 7月7日(出)・8日(日)
時間 13時～15時
場所 暖の館多目的ホール
定員 当日先着30名様
参加費 200円
内容 公園で収穫されたラベンダーの刈穂をリボンで編みこみ、香りのスティックを作ります。

農業委員(農業団体 推薦)に笹崎、山崎氏 を選任

小国町農業委員会委員の内、農業団体の推薦による委員(任期平成13年6月1日～平成14年7月19日)に次の両氏が選任されました。
笹崎 誠氏(諏訪井)
山崎 昭敏氏(法坂)
中越農業共済組合推薦

保健

7月の予防接種・ 乳幼児健診

6日(金) 就業改善センター
6～90か月児対象
*再ツ反・もれ者(日脳含む)
11日(水) 就業改善センター
6月8日のツ反判定が10
～29%であった、BCG
の接種を受けなかった乳
幼児、6月に接種をうけ
られなかったもれ者

基本健康診査結果説明会

5月末に実施しました基本健康診査の結果は、7月上旬に受診者全員へ通知をお届けする予定です。その際に診査結果説明会日時会場の案内を同封いたしますので、どうぞ参加下さい。

乳がん・子宮がん検診日程表

検診日	会場	対象地区
7/3(火)	小国町立診療所検診棟	山野田・大貝・三桶・苔野島・原・森光・小栗山・諏訪井・太郎丸・小国沢
7/4(水)	小国町立診療所検診棟	法末・上岩田・榎沢・新町・相野原・二本柳・上谷内・八王子・芝ノ又
7/5(木)	小国町商工物産館	法坂・桐沢・サンコーポラス・箕輪・猿橋・金沢
7/9(月)	小国町商工物産館	上村・下村・武石・押切・七日町
7/13(金)	小国町商工物産館	上栗・原小屋・千谷沢・鷺之島・事業所

※受付時間 午前9時～9時30分

申し込みをされていない方が、検診を受けるときや検診日を変更する場合は、必ず福祉保健課保健係(☎95-2600)まで連絡をお願いします。



基本健康診査の流れ

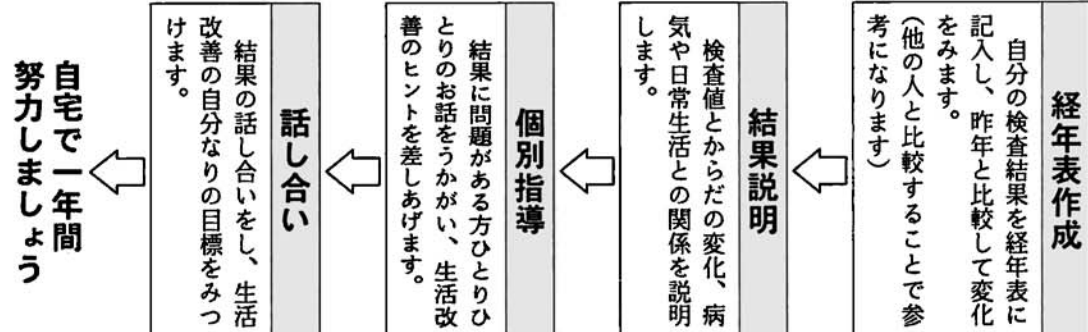

結果説明会 お申し込みの方へ

検査結果に異常値のある方が生活習慣を改善することは、よほど意志が強い健康のありがたさを強く感じている方ではないれば、大変むずかしいものです。医師・保健婦・栄養士にいつでもお気軽にご相談下さい。(☎95-2600)

次のことを行なって下さい

- ・主治医に結果をみせ、助言をもらいましょう。
- ・かかりつけ医のいない人は受診しましょう。(中でも放置できないのは、血圧、糖代謝異常です。)
- ・昨年と比べ、変化をみましましょう。
- ・変化がある人は、何故なのか生活習慣を見直してみましましょう。
- ・不健康な生活習慣に気づいたら改善しましょう。

平成13年度日赤社費

皆様のご協力で、1987世帯の方が社員として加入され、1,035,944円の社費を納入いただきました。ありがとうございました。

集落名	戸数	金額	集落名	戸数	金額	集落名	戸数	金額	集落名等	戸数	金額
山野田	11	6,500	小国沢	37	19,000	桐沢	73	37,000	上栗	82	40,500
大貝	25	13,100	上岩田	66	33,500	猿橋	40	20,500	原小屋	62	36,550
三桶	53	26,500	法末	51	25,870	金沢	11	5,500	千谷沢	66	37,100
苔野島	41	21,002	榎沢	70	36,400	箕輪	61	30,500	鷺之島	79	40,800
原	81	39,805	新町	117	60,050	上村	22	13,000	八王子	33	17,512
森光	59	30,355	相野原	85	42,500	下村	71	38,000	芝ノ又	8	4,000
小栗山	74	39,400	二本柳	29	14,500	武石	98	51,200	サンコーポラス	23	12,000
諏訪井	88	44,000	上谷内	18	9,700	押切	43	22,100	榎沢教員住宅	13	6,500
太郎丸	112	60,100	法坂	119	66,500	七日町	66	34,400	合計	1,987	1,035,944

社費努力目標額 1,058,000円
加入世帯率 95.3%

目標達成率 97.9%
一戸あたりの平均金額 521.4円

日本赤十字社小国町分区

◇夏の特別展「虫のひみつ展」

◇プラネタリウム夏番組9月2日まで
「プラネット・マース」～火星をめざせ～



- 指導員の資格を取得するための試験で、合格者には申請により、職業訓練指導員免許証が交付されます。
- 1、試験職種
- (1) 学科試験
 - ① 関連学科及び指導方法を実施する職種：電気工学科、介護サービス科
 - ② 指導方法のみ実施する職種：園芸科ほか120職種（実技試験及び関連学科試験免除者に限りません。）
- (2) 実技試験 電気工学科、介護サービス科
- 2、試験期日・試験地
- (1) 学科試験 9月20日(内新潟市、長岡市、上越市)
- (2) 実技試験 9月21日(新潟市)

*受験地は原則として受験者の希望のとおりとしますが、受験者数により変更することがあります。

3、受験申請書受付期間
8月6日(月)～17日(金)まで

暮らし

●心配ごと相談

延命荘 ☎95・2027
午前10時～午後3時

7/3 湯本チヨ子
10 飯田 弘二
17 佐々木藤枝

★人権相談（7月24日）
商工物産館
杉原 敏夫・田中富志夫

●県外からのUターンを応援します

ハローワーク柏崎では、企業情報・求人情報等の提供を行なうほか、就職相談や就職面接会のご案内を行なっています。

ご家族の方で県外からのUターンを考えている方がおられましたらぜひUターン登録制度についてご連絡ください。

Uターン登録につきまは、「ハローワーク柏崎」にいがたUターン情報セ

募集

●平成14年度 広域事務組合職員募集

受付期間 7月30日(月)～8月29日(水)

第1次試験日 9月16日(日)

募集要項・受付申し込み用紙・市役所4階人事課にあります。

・柏崎市ホームページGtttp://www.city.kashiwazaki.niigata.jp/jinj/にも乗っていますので、そこからでも取得できます。

職 種 広域事務組合消防士(高校卒業程度)

採用予定人員 男子1名

受験資格 昭和53年4月2日から昭和59年4月1日までに生まれた方/身長163cm以上、視力(裸眼)0.3以上で矯正後視力0.7以上、肢体、色覚正常な方で、採用後柏崎市、刈羽郡町村、出雲崎町に住所を有する方は日本の国籍を有しない人は受験できません。

●自衛官募集

自衛隊新潟地方連絡部柏崎募集事務所
☎0257・24・3000

募集種目：2等陸・海・空士、曹候補士、一般曹候補学生、航空学生、看護学生、防衛大学校学生（一般・推薦）、防衛医科大学校学生

●第51回 新潟県勤労者美術展 中越地区展の作品募集

長岡労政事務所 ☎38・2546

募集部門 日本画、洋画、彫塑、工芸、書道、写真の6部門

受付期間 8月9日～10日

応募資格 県内に住所又は勤務先を有する勤労者（自営業、主婦、退職者等を含む。）で、応募部門についての作品の製作及び教えることを職業としない者。

応募手数料 1点につき1,000円（各部門とも一人3点以内。）

展示期間 8月24日～26日

講習

●介護支援専門員 実務研修受講試験

会場 上・中・下越地域に設置した会場となり、受験票に記載されます。

受験資格 保健・福祉・医療に関する国家資格等を持ち、その業務で5年以上の従事経験が必要です。

受験願書

①配布 8月1日～17日

②取扱場所 〒950-18570新潟県庁(12F)高

③取り寄せ方法 直接お出でになるか、郵送(270円切手を貼付したA4版の書類が入る返信用封筒を同封)により依頼

受験申し込み

①受付期間 8月20日～31日(当日消印有効)

②申込み方法 郵送(簡易書留)又は持参

③申込先・問い合わせ 〒950-18570新潟県庁高齢福祉保健課介護保険推進課

●危険物取扱者試験 準備講習会

消防本部予防課危険物係 ☎0257・24・1382

とき 8月6日(月)・7日(火)の午前9時～午後4時(初日は午前8時30分から受付開始)

ところ 柏崎エネルギーホール 定員 140人

受講料 8,000円

受講申込書 消防本部にあります

申し込み 7月9日(月)～17日(火)に、(財)新潟県危険物安全協会(〒950-10965新潟市新光町15-2、新潟県公社総合ビル内)へ

●職業訓練指導員試験

県産業労働部職業能力開発課指導係 ☎025・285・5511 内線2823

この試験は職業能力開発促進法に基づき、職業訓練

●福祉の職場出張相談

県社会福祉協議会内福祉人材センター ☎025・281・5523

新潟県福祉人材センターでは、人材を必要とする福祉施設等を対象に、就労希望者の紹介等の求人相談を行います。

また、福祉の職場への就労希望者を対象に、仕事内容や必要な資格の取得方法、就職活動などについての求職相談を行います。

予約は必要ありませんので、お気軽にご利用ください。

場所 長岡社会福祉センター(長岡市水道町3-5-30)

●不妊・更年期障害等の相談会

柏崎保健所地域保健課地域保健係 ☎0257・22・4165

(1)相談内容

①不妊に関する一般的な相談

②婦人科疾患、更年期障害等に関する相談

③その他、女性の心身の健康に関する全般的な相談

(2)相談開催日時・従事者・場所

日時 7月17日(火) 午後1時30分から3時30分

従事者 新潟大学付属病院産婦人科医師・柏崎保健所保健婦

場所 柏崎保健所2階保健指導室

(3)相談方法

予約による個別相談を行ないます。

予約は7月10日(火)までに地域保健係までお願いします。

町内企業求人情報

ミユキドレス(有) ☎95・3500

求人数 縫製要員2名

年齢 18歳～40歳まで

就業時間 8時10分～17時

賃金 13万～25万円

規模 40名(太郎丸)

㈱オグテック ☎95・4919

求人数 プレス加工・納品2名

組立て工(軽作業)パート10名、アルバイト5名

年齢 20歳～55歳

就業時間 8時30分～17時30分

9時～15時

賃金 時給650円～1,200円

規模 11名(太郎丸)

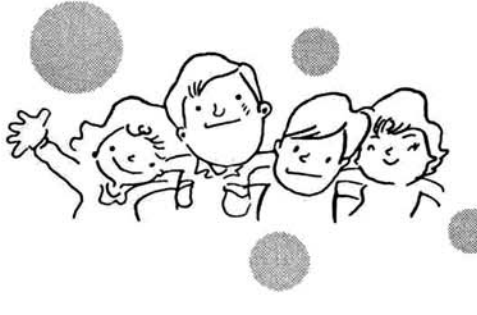

消火器の訪問販売



消火器は最も手軽で確実な消火器具のひとつです。

一般の家庭には、法律で定められた消火器の設置義務はありませんが、いざというときのために消火器を備えておくことは大切なことです。

しかし、消防署員に似た服装で、次のような言葉を巧みに使い消火器の購入を迫る悪質な訪問販売業者には、十分注意しましょう。

○消防署の方から来た。

○法律が改正され、一般の家庭にも消火器を備える義務がある。

○消火薬剤が古くなったので、交換しなければならぬ。

消防署では、消火器の販売やあつせんをすることはありません。

消火器の訪問販売で不審に思ったら、購入する前に消防署に連絡して下さい。

☎0257・24・1500

火事・救急は119番

1200(消防テレホンサービス)へどうぞ

交通安全運転者講習会

安全協会では昨年度に続き本年度も下記により交通安全運転者講習会を開催します。

日時 7月10日(水)夜7時30分から
場所 小国町農村環境改善センター

●お年寄りよろず相談
☎025・285・4165
7月
よろず相談 月曜～金曜日
9時～17時

専門相談・要予約
法律 13時30分～16時
医療 13時30分～15時30分
(2・9・16・23・26・30日)
(4日)

痴呆 13時30分～15時30分
(18日)
公的年金・保険
13時30分～15時30分
(3日)

税金 10時～12時
(13日)
健康・介護 10時～16時
(12日)

告知

●7月は
『社会を明るくする
運動強調月間』

この運動は、すべての国民が犯罪や非行の防止と罪を犯した人たちの更正について理解を深め、それぞれ

の立場において力を合わせ、犯罪や非行のない明るい社会を築こうとする全国的な運動です。

統一標語
「ふれあいと
対話が楽しく
明るい社会」

●恩給・共済年金担保
貸付のご案内
恩給・共済年金などを受けていらっしゃる方を対象に、その恩給・年金を担保とする融資をお取扱いしています。お使いみちは、住宅・教育・レジャーなどの資金や事業資金として幅広くご利用いただけます。

ご融資金額 250万円以内(ただし、恩給や年金の3年分以内)
ご返済、ご返済金として、お客様の恩給や共済年金を公庫が受け取ります。
利率 年1.05%(5月21日現在)
担保 恩給または年金の証書をお預かりいたします。
保証人 1名以上(連帯保証人となります。)

国民金融公庫長岡支店
☎36・4360

●交通遺児等への
育成資金(無利子)
貸付のご案内
自動車事故対策センター新潟支所
☎025・283・1141
☎025・283・1143

自動車事故対策センターでは、自賠責制度により自動車事故で保護者が亡くなられたり、重度の後遺障害者になられた家庭に対して、残された子弟の健全な育成を図ることを目的として、国の資金を無利子でお貸ししています。
貸付対象者等 0歳から中学校卒業までのお子様本人で、貸付け申込者は、そのお子様を扶養している保護者です。
貸付金額
はじめに一時金
……15万5千円
中学校卒業まで毎月
……2万円

小・中学校入学時に、入
学支度金……4万4千円
利子 無利子
返還方法 月賦、半年賦、
年賦から選択による均等
払いです。
返還期間 中学校卒業後、
1年据え置いてから20年
以内です。高校・大学等
に進学された場合、在学
期間は返還を猶予できま
す。

●7月は
『愛の血液助け合い
運動』月間

我が国では、現在、一年間に延べ約600万人の方々が献血に協力し、輸血を中
心とした医療を支えています。
しかし、血液製剤のうち
血漿分画製剤の一部につ
いてはその多くを海外から
の輸入に頼っており、安全
性の確保と倫理上の観点か
ら、平成20年を目途に国内
の血液製剤をすべて国内の
献血で確保することとして
います。このため、多くの
方の献血への協力が必要と
なっています。

暮らしの

ワンポイント

健康薬は正しく保管・保存

かぜ薬や胃腸薬などの市販薬は、購入後、2～3回飲んで残りは救急箱に入れたままになりがちです。年に一度は時期を決めて救急箱を点検しましょう。
薬品類は内服薬、外用薬に分けて整理し、使用期限をチェック。期限の過ぎたものは処分し、必要であれば補充します。
外箱や説明書は購入後も捨てないで取っておき、使うときに必ず目を通すようにしてください。
薬は厳しく品質管理されていますが、家庭でも保存には気を配りましょう。保存場所として適しているのは冷暗所。高温、多湿、光などは薬が変色する原因になりますから、直射日光の当たる所や室温、湿度が高くなる所には置かないようにしてください。
内服薬を飲む際の鉄則は「水または白湯で、指示された服用時に」。お茶やジュース、牛乳などで飲むと、薬によっては効果が妨げられたり、場合によっては体に害を及ぼすこともあります。飲み忘れた

おぐに文芸



憩いの場

今回登場頂くのは、押切にあるログハウス(美容室「キキ」)のオーナー、原さんご夫妻です。お二人は、建築に当たって約束事を交わされたそうです。それは「自宅との併用はやめよう。ここはパブリックスペース(みんなの憩いの場)なのだから。だれもが気軽に立ち寄れる場所にした」という思いが原点らしいのです。ご夫妻のさっぱりとした温かい人柄と、目立つたデザイン建物が人を呼ぶのかさまざまな経歴の持ち主が立ち寄られるそうです。ご主人は「でき

るだけ自給自足に近い生活を送りたい、身近なところから自然を本来の姿に戻す活動をしていきたい」と夢を語ってくださいました。奥さんも、「女性が元気になる事を」とYOSAKOIにおぐにの事務局を務めるなど、同じ方向を見ながらもそれぞれの活動を大切に頑張っているお二人。ちよっと新鮮な気持ちになりました。お茶を飲みに来ました。一言と共に遊びにいける、格好の場所かもしれません。

俳壇

◎青田見て安堵の気持仏壇に
山門に水子地藏や余花の雨
ふる里の馳走一番わらび汁
雨の日の蛇の目絵になる菖蒲園
名水も峡の清水に及ばざる
ひとりだけ降りるバス停青田中
奪い合う兄弟喧嘩鯉のぼり

今井 勝人 選

新町 青柳いつ子
法 坂若井 とし
上谷内 池島千恵子
太郎丸 北原 テイ
珠 橋岩野 チユ
小栗山 今井 昭一
小栗山 片桐 ムツ

書道教室

(6月の作品)



おぐに文芸 俳句募集

★官製はがきで、1枚3句以内、楷書でお願いします。
◎題…当季雑詠 ◎締切り…毎月末日

住所
TEL

小国町大字新町185
就業改善センター内
「俳句作家連盟事務局
広報係」まで

サンコーポラス入居状況

運営戸数……40戸
入居戸数……37戸
入居可能戸数……3戸
(5月末)

サンコーポラス小国
管理事務所 ☎95・4831



からといって2回分まとめて飲むなどということも事故の原因になるおそれがあります。用量・用法を守って正しく服用しましょう。

ふれあい

平成13年7月1日発行

小国町教育委員会

初めてお会いした時から笑顔が素敵で、浜海っ子も大歓迎だと確信しました。
しかし、日本語があまり上手ではなかったのが、意地悪い質問をしました。「日本語を使わないで英語が教えられるか。」と。すると、「ドイツ語を全然使わないでドイツ人に英語を教えました。」と自信たっぷりの返事が返ってきたのです。
「今日、クレア先生と遊んだよ。フルーツバスケットをして遊んだよ。楽しかったよ。また、クレア先生と勉強をしたいです。」と、1年生の感想文。6年生は、「英語は難しいと思ったけど、なかなかおもしろかった。」と、英語だけでの指導でもかなり分かったのでしょうか、笑顔で答えてくれました。
給食も子ども達と一緒に食べ、何か楽しそうにお話もしていたようですし、昼休みも引っ張りだこでいろいろな遊びをしていました。
子ども達の手から逃れると、教務室では先生方の自主研修が開かれます。
食べ物や学校の話から、座禅や結婚などまで英語と日本語が交わる会話が延々と続きました。
挙げ句の果てには、「英国に行ったら案内してね。」と約束の指切りげんまん代わりの固い握手も笑顔で「OK」。



ALITから大いに教えてもらおうということ、1週間に1回来てもらって3年目、クレア先生になって1年になりました。

クレア先生との一年間

浜海小学校長 横山治隆

英国で森林保護官だったことが分かると、先生方の1泊2日の尾瀬ヶ原ハイキングにも誘われ、参加しました。
「尾瀬の紅葉は日本の代表的な自然美ですが、こんなに美しい紅葉を見たことがありますか。」と自慢気に言われて、「英国でも樹木が紅葉します。」と強気発言をしながらも、うっとり尾瀬の紅葉に見とれていたのが印象的でした。
そんなクレア先生も小国町での勤務が終了です。会話は別れのはじめめと
は言いますが、本当に残念です。

▼「児童と一緒に」授業の様子



▶ 浜海小の教職員とハイキング

水中歩こう泳ごう教室参加者募集

水泳が苦手な小学生、腰痛に悩む方、無理なく脂肪燃焼したい方、ぜひご参加ください。

	歩こう教室（雨天決行）	泳ごう教室（雨天決行）
日時	7月28日～8月25日 毎週土曜日 午後4時～5時	7月21日～8月18日 毎週土曜日 午前10時～11時30分
会場	町民プール	
対象者	一般（中学生以上） 定員30名	小学1～3年生 定員20名
内容	腰痛解消&脂肪燃焼	息継ぎなしクロールマスター
申込み	7月16日(月)までに教育委員会へ（定員になり次第締切ります）	



ニュースポーツ「インドアペタンク」教室参加者募集

- 家族、集落、友人同士、お誘い合せのうえ、ふるってご参加ください。
- ◇期 日 7月5、12、19、26日 計4回
毎週木曜日
 - ◇時 間 午後8時～9時30分
 - ◇会 場 農村環境改善センター
 - ◇申込み 随時受付（40名になり次第締切ります）
教育委員会 ☎95-5911
 - ◇その他 運動靴、ジャージ等でご参加ください。

ナイトウォーク2001参加者募集

- 体力づくり、健康づくりは、まず歩くことからです。気の合った仲間同士や親子で楽しくナイトウォークしましょう。コースは参加しやすいファミリーコースと体力に自信のある方のためのチャレンジコースの2種類です。
- ◇日 時 8月11日(出) 午後8時集合
 - ◇コ ー ス ファミリーコース 3～5km (予定)
チャレンジコース 7～10km (予定)
 - ◇申込締切 8月6日(月)
 - ◇集合場所 農村環境改善センター

※詳しくは、後日配布のチラシをご覧ください。



ナイターソフトボール大会参加チーム募集

- ◇期 日 7月23日(月)～26日(木)
雨天順延（予備日27・28日）
- ◇会 場 野球場、総合グラウンド
- ◇参加資格 町民（集落・町内事業者・クラブチーム等）
- ◇申込締切 7月9日(月)
- ◇打合せ会 7月11日(水) 20時から就業改善センターにて
女性は常時2名以上プレーし、二重登録不可
打合せ会出席が大会参加条件です。

第38回町民野球大会参加チーム募集

- ◇期 日 8月15日(水) 雨天中止
- ◇会 場 野球場、総合グラウンド
中学校グラウンド
- ◇参加資格 町民又は町内に勤務する者及び町出身者
- ◇申込締切 7月27日(金)
- ◇打合せ会 8月1日(水) 20時から
就業改善センターにて
- ◇その他 打合せ会出席が大会参加条件です。



第9回町民ゴルフ大会のご案内

- ◇期 日 8月17日(金)
- ◇場 所 小千谷カントリークラブ
- ◇参加費 3,000円
- ◇プレー費用 個人負担
- ◇問合せ先 ・町民ゴルフをする会
会長 山我 雄司 ☎95-2028
・小国町教育委員会 ☎95-5911

※詳しくは、回覧文書をご覧ください。

〈ジュニア相談室から〉

公民館だより

一人で悩まず、だれかに話してみませんか

いろいろな機関をご紹介します。専門の相談員が応じます。解決への道が開けるかも知れません。

町のジュニア相談室

(就業改善センター内 ☎95・3104)
 毎週月曜日 午後1時～5時
 いじめ、不登校、学習のことなど、来所・電話・またその他の日でも応じます。要請によっては相談員が訪問指導します。

★長岡児童相談所

電話・面接 月～金曜日
 午前8時30分～午後5時15分
 ☎0258・35・8500
 ・子ども家庭110番(電話のみ)
 ☎35・4152



★中越いじめ相談(教育事務所)
 電話と学校への指導も可能。
 月～金曜日 午前9時～午後9時
 ☎0258・58・3930

★法務局のいじめ相談
 面接・電話・文書 月～金曜日
 長岡支局 ☎0258・33・5510
 柏崎支局 ☎0257・23・5226

★ヤングテレホン(警察 月～金曜日)
 午前8時30分～午後5時15分
 ☎025・283・4970

★悩みごと相談(教育センター)
 月～金曜日 午前9時～午後5時
 ☎025・263・5319と4737

7月は 青少年の非行問題に取り組む全国強調月間

小国町青少年育成町民会議

活動の重点

・青少年を取り巻く社会環境の浄化
 ・地域における非行防止活動の推進 ほか4項目

〈図書室から〉

新刊図書紹介

- 吉廣紀代子 ひとり暮らし老後の選択
- 大原 富枝 草を褥に(小説牧野富太郎)
- 志木 辰夫 きこのうの空
- 北村 杜夫 マンボウ遺言状
- 北村 薫 月の砂漠をさばさばと
- 宮尾登美子 仁淀川
- 佐藤 正午 ジャンプ
- 村松 友視 「雪国」あそび
- かざまりんべい できる男は料理も上手い!
- 中高年の暮らし向上委員会 できる男は家事も上手い!
- 大下 英治 鬼才・田中角栄究極の「権力と野望」
- 稲川 明雄 長岡城落日の涙
- 瀬戸内寂聴 生きることばあなたへ
- 須佐 昭三 ふるさと万歳/山菜共和国
- 吉沢 久子 吉沢久子の簡素のすすめ
- ナンシー・エトコフ なぜ美人ばかりが得をするのか
- 平岩 弓枝 長助の女房
- 二谷友里恵 楯
- 梅宮アンナ 「みにくいあひるの子」だった私
- 太田 光代 爆笑夫婦問題
- 田中 信壽 ガン「飲んだ、効いた、助かった」
- 濱井 千恵 この子達を救いたい
- 出雲井 晶 昭和天皇
- 宇津木妙子 努力は裏切らない

第38回 町民体育大会

雨・降らないで!
 雨・降っちゃった!

町民体育大会が、6月10日(日)、町内3小学校グラウンドを会場に行なわれました。朝から小雨模様のお天気のなかで、各種目で盛り上がりましたが、「雨降らないで!」の祈りもむなしく、午前中で中止となってしまいました。今年度は、選りすぐりの新規種目を準備していたのに残念ながら挑戦できませんでした。



下地区
 ババと一緒にフットボールダンス



上地区
 ウサギみたいに跳ねなきゃ



中地区
 案に飛べるジャン(相野原チーム)

優秀競技者章

平成12年度に各種競技で優秀な成績を修めた方に対し、小国町体育協会が表彰するものです。今回は、次の9名の方々です。(敬称略)

安澤小百合	武石(高校1年)	陸上
品田 健太	押切(高校1年)	"
田中 勇斗	相野原(中学3年)	剣道
小川 和輝	原小屋(中学3年)	"
藤田 卓也	原小屋(中学3年)	"
渡部 翔平	鷺之島(中学3年)	"
加瀬 弘樹	押切(中学2年)	陸上
藤田 光	原小屋(中学2年)	剣道
原 周平	上栗(下小国小6年)	水泳

新わが町一番種目

★集落対抗大波越え

上地区	1位	太郎丸チーム	135回
	2位	森 光チーム	120回
		小栗山チーム	120回
	3位	諏訪井チーム	108回
中地区	1位	下 村チーム	128回
	2位	上 村チーム	117回
	3位	相野原チーム	105回
下地区	1位	上 栗チーム	110回
	2位	原小屋チーム	99回
		鷺之島チーム	99回
	3位	七日町チーム	88回

◎町の公認記録は、太郎丸チームの135回です。

「絵手紙サークル」会員募集

「絵手紙教室」を受講した方が、一緒に「絵手紙」を楽しむ仲間を募集しています。上手く描けなくても、良い絵でなくてもいいんです。いい表現であればいいのです。あなたも「絵手紙サークル」に参加して、絵ごころを表現してみませんか。

◇日 時 毎月第1週月曜日 午後7時30分～9時
 第3週日曜日 午後1時30分～3時

◇会 場 就業改善センター

◇会 費 月額1,000円

◇講 師 横村華乱さん(柏崎市) ※第3週日曜日のみ

◇申込み 7月10日(火)までに教育委員会へ申込みください。(☎95-5911)



先生の指導を受ける「絵手紙教室」のみなさん

全国で好評上映中

『郡上一揆』(ぐじょういっき) 上映会のお知らせ

全国で感動を呼び、県内各地でも上映されている「郡上一揆」の上映会を行います。激しい農民一揆の中で、生きるために志を貫く農民の姿、権力に立ち向かう若者の姿は多くの人に感動を与えています。加藤剛、緒方直人らの豪華な役者が演じる大型歴史時代劇を迫力ある映像でご覧ください。

- ◇とき 7月22日(日)
午後7時30分～9時20分(開場 午後7時)
- ◇ところ 農村環境改善センター
- ◇入場料 一般…500円/高校生以下…無料
当日会場で徴収いたします。
- ◇主催 小国町教育委員会



藤野英世展覧会

おぐにの虫たち

- ◇日時 6月29日(金)～8月1日(水) 10時～17時
(毎週月・木曜日休館)
- ◇会場 小国芸術村会館 ☎95-3135
入場無料
- ◇主催 小国町教育委員会

小国芸術村イベント

『小国町展』作品募集

- 小国芸術村では、秋に小国町の素人作品展を計画しております。小中高校生の作品と一緒に展示する一般の方の作品を大募集いたします。
- ◇期 日 9月4日～10月3日
 - ◇場 所 小国芸術村会館
 - ◇募集作品 絵画等(版画、絵手紙、押花など)
…募集点数先着20点
手作り作品等(和紙を使った作品、木工作品など)
…募集点数先着15点
 - ◇申込み 教育委員会(☎95-5911)
募集点数になり次第締切ります。
 - ◇その他 絵画等は4切判(540mm×380mm)以下の大きさといいたします。また額、マットもご用意いたします。手作り作品は縦横高さ1m以下といいたします。壁掛けの手作り作品は募集致しません。出品数は1人1点といいたします。申込みをされた後に作品の写真提出をお願いいたします。

「クリーン作戦」実施のお知らせ

- 地域の環境について考え、郷土を美しい住みよい町にするために、身近でできることから、集落をあげての取り組みをお願いいたします。
- ◇目 的 「美しい町づくり」のために、身近でできるクリーン作戦を通して、協力性や連帯感をはぐむ活動を行なう。
 - ◇実施日 7月25日(水)～8月31日(金)
夏休みの間の都合できる日
 - ◇範 囲 集落内の道路、その他公共用地等
 - ◇参加対象 子供育成会、PTA、老人クラブ等
 - ◇主 催 小国町・小国町青少年育成町民会議
(就業改善センター ☎95-3575)



社会体育施設を 利用される方へお願い

野球場、総合グラウンド、テニスコート、勤労者体育センターを利用される時は、事前に予約を入れてください。当日に申込みをされても利用できない場合がありますので、4～5日前までに教育委員会(☎95-5911)へ申込みください。

好きなこと、得意なことを活かして 子どもたちとふれあってみませんか？

「皆さんの得意なこと、好きなこと、できること、知っていることを子ども達に伝えてほしい」ということから、町では主に学校の教育活動の指導やお手伝いをしていただける方を広く募集します。分野は問いません。資格をもっている、教えたことがあるという人だけでなく、これならやっているし手伝い程度ならできるといいう方もぜひお知らせください。「こんな人がいるよ」という情報でも結構です。

- ◇指導またはお手伝いいただく内容(例)
つる細工、音楽演奏、植物、自然観察、天体観察、写真、将棋、外国語、キャンプ、パソコン、スポーツ、昔の遊び、地域の伝統行事や歴史の紹介、花の栽培、野菜づくり、郷土料理、本の読み聞かせ、保育ボランティアなど
 - ◇申し込んだらどうなるの？
・お申し込みいただいた内容は名簿に登録いたします。(教育委員会で、責任を持って管理いたします。)
・学校等からの要請により、名簿登載者には町から直接お願いをいたします。
- ※詳しい内容については、教育委員会生涯学習係までお問い合わせください。(☎95-5911)

子ども達と一緒に夏の思い出づくりをしてみませんか 高校生ボランティア募集

- 刈羽郡公民館協議会では小学5・6年生を対象にした交流事業を夏休みに行ないます。
については、運営を手伝いながら子ども達と一緒に楽しい思い出をつくってくれるボランティアを次のとおり募集します。
- ◇募集人数 刈羽郡内在住の高校生 8人程度
 - ◇事業名 刈羽っ子おもしろ体験塾inこども自然王国
 - ◇期 日 8月22日(水)～23日(木)
 - ◇場 所 こども自然王国(高柳町)
 - ◇内 容 郡内の小学5・6年生約50人の体験活動、交流活動の補助、カヌー体験・おもしろ自転車、星空ウォッチング・地球探検等
 - ◇費用等 活動に関する謝金はありません。
(宿泊、食事等の経費は主催者が負担します。)
 - ◇その他 申込者は7月下旬の事前研修と現地視察に参加してください。会場までは役場の車で移動します。期間中のケガ等については公民館総合補償制度を適用します。
 - ◇問合せ・申込先 小国町教育委員会(☎95-5911)または
刈羽郡公民館協議会(☎0257-41-2233)

ひとひと 女と男イコールパートナー フォーラム

- ◇日 時 8月4日(土) 午後1時15分～4時30分
- ◇会 場 新潟ユニゾンプラザ
新潟市上所2-2-2
☎025-281-5511
- ◇内 容
・基調講演
演題「男女共同参画社会に向けた課題と取組み」
猪口 邦子さん(上智大学法学部教授)
- ・「新潟・新しい波 男女平等推進プラン」説明
伊藤 昭子(県女性政策課長)
- ・シンポジウム
テーマ「男女の意識改革と新しい時代の生き方」
- ◇主 催 女と男イコールパートナーフォーラム
実行委員会、新潟県

ワンパクネイチャーランド13 参加者募集

- 小国町を含む長岡地域広域市町村圏13市町村の小学校5・6年生を対象に、集団宿泊研修や野外活動の体験学習を通して、参加者の親睦と相互の交流を図るワンパクネイチャーランド13を次のとおり実施します。
- ◇期 日 8月22日(水)～24日(金) 2泊3日
 - ◇場 所 滞在型家族旅行村「キャンパス川口」(☎89-4171)
 - ◇対象者 長岡地域広域市町村圏内の小学校5・6年生
 - ◇参加費 7,000円(宿泊費・保険料等)
 - ◇引率者 新潟県キャンプ協会会員、新潟大学学生、市町村職員等
 - ◇締 切 7月13日(金)必着
 - ◇申込先 長岡地域広域行政組合 ☎940-0084 長岡市幸町2-1-1 (☎37-6067)
 - ◇その他 申込み用紙等は、学校を通して配布いたします。
※詳細については、小国町教育委員会にお問い合わせください。(☎95-5911)

